

# De vlinder slaat zijn vleugels uit

**Jaarrekening 2021**



Algemeen directeur Steven Van de Velde

Financieel directeur Jeffrey De Cock

En het hele team van het lokaal bestuur

## **1 RUIMTE VOOR EEN VLINDER: EEN GOED ONTSLOTEN EN GROENE WOON- WERKGEMEENTE TUSSEN LEIE EN SCHELDE** **6**

Globale evaluatie	6
<b>1.1 DYNAMISCHE DORPSKERNEN: KWALITEITSVOL VERDICHTEN</b>	<b>6</b>
PA1-01 Een gemeente waar het voor iedereen goed is om te wonen	6
PA1-02 De lokale handel stimuleren	7
In cijfers	9
<b>1.2 LEEFBARE BUITENGEBIEDEN</b>	<b>10</b>
PA2-01 De open ruimte behouden	10
PA2-02 Het creëren van een toegankelijk groenblauw netwerk	12
PA2-03 De land-en tuinbouw leefbaar houden	15
<b>1.3 NAZARETH-EKE VORMT EEN SAMENHANGEND KWALITATIEF RUIMTELIJK GEHEEL</b>	<b>16</b>
PA3-01 De barrièrewerking van grote verkeersinfrastructuren verzachten	16

## **2 DUURZAAM MOBIEL** **17**

Globale evaluatie	17
<b>2.1 VOORRANG GEVEN AAN DE DUURZAME WEGGEBRUIKER</b>	<b>17</b>
PB1-01 Voorrang geven aan voetgangers en fietsers	17
PB1-02 Voorrang geven aan het openbaar vervoer	19
<b>2.2 SLIM EN VEILIG OP WEG</b>	<b>20</b>
PB2-01 Gedeelde mobiliteit faciliteren	20
PB2-02 De weginfrastructuur vernieuwen	20
PB2-03 Focus op een slimme en veilige weginrichting	22
PB2-04 Veiligheid realiseren via gedeelde verantwoordelijkheid en handhaving	23

## **3 EEN SCHONE GEMEENTE** **25**

Globale evaluatie	25
<b>3.1 NAZARETH AFVALARM: WE ZETTEN HET MILIEU NIET IN DE ZAK</b>	<b>25</b>
PC1-01 Afval voorkomen	25
PC1-02 Afval op de juiste plaats	26
PC1-03 Zwerfvuil aanpakken	27
<b>3.2 NAZARETH: ZUIVER WATER</b>	<b>28</b>
PC2-01 De grond ontharden	28
PC2-02 De zuiveringsgraad verhogen	29
<b>3.3 NAZARETH: CO2 NEUTRAAL TEGEN 2042</b>	<b>30</b>
PC3-01 Het SEAP actieplan evalueren, opvolgen en uitvoeren	30
PC3-02 Bijdragen aan betaalbare en duurzame energie	31

## **4 PRIKKELEN TOT VERBINDING EN ONTMOETING** **33**

Globale evaluatie	33
-------------------	----

---

### Doelstellingenrealisatie

<b>4.1</b>	<b>RUIMTE VOOR ONTMOETING EN VERBINDING</b>	<b>33</b>
	PD1-01 Zorgen voor functioneel gespecialiseerde, eigentijdse en duurzame infrastructuur	33
	PD1-02 Informele en toegankelijke ontmoeting tussen mensen mogelijk maken	36
<b>4.2</b>	<b>IEDEREEN PRIKKELEN TOT BELEVING</b>	<b>38</b>
	PD2-01 Bestendigen en structureel verankeren van het lokaal erfgoed	38
	PD2-02 Duidelijke, eenvoudige en gelijkvormige reglementen en procedures	40
	PD2-03 Het uitbouwen van een complementair en toegankelijk vrijetijdsaanbod	41
	PD2-04 Inwoners en organisaties prikkelen voor een gezonde levensstijl	41
<b>4.3</b>	<b>IEDEREEN PRIKKELEN VOOR EEN WARM NAZARETH</b>	<b>42</b>
	PD3-01 Eenzaamheid tegengaan	42
	PD3-02 Een leeftijdsvriendelijke gemeente worden	43
	PD3-03 Wel-zijn in Nazareth	44
	PD3-04 Werken aan betrokken, veilige en zorgzame buurten	46
	PD3-05 Meer realiseren door samen te werken met partners	47
	In cijfers: ontvangsten en uitgaven vaccinatiecampagne	50
<b>4.4</b>	<b>IEDEREEN PRIKKELEN TOT GROEI EN ONTWIKKELING</b>	<b>50</b>
	PD4-01 Kwaliteitsvolle opvang voor kinderen van alle leeftijden	50
	PD4-02 Een toekomst gerichte visie op onderwijs dat kinderen stimuleert, enthousiasmeert en ontwikkelt.	51
<b>5</b>	<b><u>HET LOKAAL BESTUUR: INSPIREREN DOOR HET GOEDE VOORBEELD TE GEVEN</u></b>	<b>53</b>
	Globale evaluatie	53
<b>5.1</b>	<b>EEN POSITIEVE ORGANISATIE: IEDEREEN IS FIER EN BETROKKEN, IEDEREEN WERKT SAMEN, IEDEREEN IS NODIG</b>	<b>53</b>
	PE1-01 Ons HRM-beleid: iedereen is nodig en weet zich gewaardeerd	53
	PE1-02 Proactief, positief en toegankelijk communiceren	54
	Film over Nazareth	55
<b>5.2</b>	<b>ZEGGET NE KEER: VAN PARTICIPATIE TOT COCREATIE</b>	<b>55</b>
	PE2-01 De volledige participatieladder voor iedereen: burgers, wijken, adviesraden, raadsleden	55
	PE2-02 Een groen, veilig, net en warm Nazareth als een verantwoordelijkheid van iedereen	56
<b>5.3</b>	<b>DE HULP- EN DIENSTVERLENING: RECHTLIJNIG EN BETROKKEN</b>	<b>57</b>
	PE3-01 Ontwikkelen en implementeren van een nieuw dienstverleningsmodel: op maat en voor iedereen	57
	PE3-02 Tegen 2025 is Nazareth een papierloze en cashloze organisatie	59
	PE3-03 Organisatiebeheersing en -ontwikkeling: integraal en lean	60
<b>5.4</b>	<b>DOE DE SDG-TOETS</b>	<b>61</b>
	PE4-01 De SDG's bekendmaken	61
	PE4-02 Kaders uitwerken om de SDG's te verankeren	62
	Beschikbaarheid documentatie	63
<b>6</b>	<b><u>OVERZICHTSTABELLEN</u></b>	<b>64</b>
	Inleiding	64
<b>6.1</b>	<b>PA RUIMTE VOOR EEN VLINDER</b>	<b>64</b>
	Toelichting	64
	PA1 Dynamische dorpskernen: kwaliteitsvol verdichten	64

---

Doelstellingenrealisatie

PA2 Leefbare buitengebieden	64
<b>6.2 PB DUURZAAM MOBIEL</b>	<b>65</b>
Toelichting	65
PB1 Voorrang geven aan de duurzame weggebruiker	65
PB2 Slim en veilig op weg	66
<b>6.3 PC EEN SCHONE GEMEENTE</b>	<b>66</b>
Toelichting	66
PC1 Nazareth afvalarm: we zetten het milieu niet in de zak	67
PC2 Nazareth: zuiver water	67
PC3 Nazareth: CO2 neutraal tegen 2042	67
<b>6.4 PD PRIKKELEN TOT VERBINDING EN ONTMOETING</b>	<b>68</b>
Toelichting	68
PD1 Ruimte voor ontmoeting en verbinding	68
PD2 Iedereen prikkelen tot beleving	69
PD3 Iedereen prikkelen voor een warm Nazareth	70
PD4 Iedereen prikkelen tot groei en ontwikkeling	71
<b>6.5 PE HET LOKAAL BESTUUR: INSPIREREN DOOR HET GOEDE VOORBEELD TE GEVEN</b>	<b>71</b>
Toelichting	71
PE1 Een positieve organisatie	71
PE2 Zegget ne keer: van participatie tot cocreatie	72
PE3 De hulp- en dienstverlening: rechtlijnig en betrokken	72
PE4 Doe de SDG-toets	72
<b>6.6 NIET-PRIORITAIR BELEID</b>	<b>73</b>
Toelichting	73
<b>7 GEMEENTE EN OCMW</b>	<b>75</b>
<b>7.1 FINANCIËLE NOTA</b>	<b>75</b>
Wat is de financiële nota?	75
De doelstellingenrekening (schema J1)	75
De staat van het financieel evenwicht (schema J2)	78
Toelichting bij de cijfers	81
Rekeningtabel	85
De realisatie van de kredieten (schema J3)	90
De balans (schema J4)	91
De staat van opbrengsten en kosten (schema J5)	93
<b>7.2 TOELICHTING</b>	<b>94</b>
Overzicht ontvangsten en uitgaven - functioneel (schema T1)	95
Overzicht ontvangsten en uitgaven - economisch (schema T2)	99
Detail van de investeringen - gemeente	106
Overdracht investeringen - gemeente	121
Detail van de investeringen - OCMW	136
Overdracht investeringen - OCMW	139
Investeringsprojecten (schema T3)	141
Evolutie financiële schulden (schema T4)	150
Toelichting bij de balans (schema T5)	151
Waarderingsregels	153

---

#### Doelstellingenrealisatie



Niet in de balans opgenomen rechten en verplichtingen	160
Overzicht deelnemingen	161
Toegestane leningen	163
Overzicht van de schulden op lange termijn	164
Patrimonium	165
Materiële verschillen tussen budget en rekening (exploitatie)	166
Materiële verschillen tussen budget en rekening (investering)	169
Financiële risico's	170
Toelichting over kosten, opbrengsten, uitgaven en ontvangsten met buitengewone invloed op het resultaat	174
Diverse toelichtingen	174
<b>7.3 DOCUMENTATIE</b>	<b>175</b>
Inleiding	175
Toegestane werkings- en investeringssubsidies	176
Samenstelling beleidsdomeinen	184
Overzicht verbonden entiteiten	187
Personeelsinzet	187
Belastingen	187
1) ODAA	188

# Beleidsvaluatie

---

## Doelstellingenrealisatie

Jaarrekening 2021  
Gemeente Nazareth, Dorp 1, 9810 Nazareth (0207.453.801)  
OCMW Nazareth, Zwanestraat 30, 9810 Nazareth (0212.201.356)

---

# 1 Ruimte voor een vlinder: een goed ontsloten en groene woon-werkgemeente tussen Leie en Schelde

## Globale evaluatie

Het lokaal bestuur Nazareth wil **de open ruimte** behouden en versterken:

- we kochten het Kasteelpark aan, en richtten dit in als een groene long dichtbij de dorpskern .
- we maakten een ruimtelijke uitvoeringsplan 'Herbestemming woonuitbreidingsgebieden' op, waarbij het lokaal bestuur kiest om bepaalde woonuitbreidingsgebieden niet te ontwikkelen. Dit is een eerste stap om de bouwshift te realiseren en het landelijk en groen karakter van Nazareth te vrijwaren.
- we namen de principiële beslissing om de gronden naast de huidige sportsite aan te kopen en deze in de toekomst als recreatiegebied te ontwikkelen.

## Wat realiseerden we nog in 2021?

- We dragen bij aan dynamische dorpskernen i.s.m. ILV Wonen Leie en Schelde en kiezen voor een sociaal woonbeleid.
- We ondersteunen en promoten de lokale ondernemingen, onder meer door de lancering van een horecabon tijdens de coronapandemie, het organiseren van een alternatieve markt in Eke en het opmaken van reglementen voor ambulante handel.
- We evalueren het huidige landbouwbeleidsplan als voorbereiding op de opmaak van een nieuw plan.

---

## 1.1 Dynamische dorpskernen: kwaliteitsvol verdichten

### Actieplannen

PA1-01 Een gemeente waar het voor iedereen goed is om te wonen

#### Ons plan

Het lokaal bestuur is verantwoordelijk voor het uitwerken van haar woonbeleid op lokaal vlak waarbij aandacht uitgaat naar het stimuleren van sociale woonprojecten, het ondersteunen van woonbehoeftige gezinnen en alleenstaanden en het uitwerken van een bewaking van de kwaliteit van het woonpatrimonium en de woonomgeving.

#### Stand van zaken

- We keurden een **visie op sociaal wonen** goed. Met 168 sociale huurwoningen behaalt Nazareth het door Vlaanderen opgelegde sociaal objectief van 90 woningen reeds ruimschoots. Via een bijkomend woonbeleidsconvenant engageert het lokaal bestuur zich voor de bijkomende realisatie van 61 sociale huurwoningen op haar grondgebied.
- We werken verder samen met de interlokale vereniging **Wonen Leie en Schelde** (ILV). Binnen deze vereniging nemen we als lokaal bestuur onze regierol op inzake het lokaal woonbeleid. In 2021 zijn volgende zaken gerealiseerd:
  - een uniform reglement voor de *beperking van de geldigheidsduur* van het conformiteitsattest. Het conformiteitsattest is een officieel document dat aantoonst dat de woning voldoet aan de minimale veiligheids- en kwaliteitsnormen. Door de geldigheidsduur van het attest te beperken is verdere opvolging van een woning mogelijk. Bijvoorbeeld bij vochtproblemen, bij de combinatie van vele kleine gebreken, het niet voldoen aan de dubbelglasnorm ...
  - een uniform reglement voor het *heffen van gemeentelijke opcentiemen bij ongeschikt- en onbewoonbaar verklaarde woningen*.  
*Zie ook: <https://www.merelbeke.be/interlokale-vereniging-wonen-leie-schelde> en <https://www.wonenleieschelde.be/nl/>.*
- De toetreding tot **één Woonmaatschappij** is voorbereid. Tegen 1 januari 2023 moeten sociale huisvestingsmaatschappijen (SHM's) en sociale verhuurkantoren (SVK's) één woonactor vormen met maar één speler per gemeente, de Woonmaatschappij. Elke woonmaatschappij opereert in een

---

### Doelstellingenrealisatie

uniek, niet-overlappend en aaneensluitend werkingsgebied binnen de vastgelegde regio en verenigt alle sociale huur- én koopactiviteiten in een cluster van gemeentes. Nazareth adviseerde om te behoren tot een werkingsgebied met de gemeenten Aalter, De Pinte, Deinze, Destelbergen, Gavere, Lievegem, Melle, Merelbeke, Nazareth, Sint-Martens-Latem en Zulte.

### Tijdspad en mijlpalen

- Oprichting van de Interlokale vereniging Wonen Leie en Schelde (ILV) door de lokale besturen van Nazareth, De Pinte, Gavere, Sint-Martens-Latem, Melle en Merelbeke (2019) met volgende mijlpalen:
  - oprichting van een gezamenlijk woon- en energieloket met zitdagen in Nazareth - *gerealiseerd 2020*
  - overname opvolging woonkwaliteit - *gerealiseerd 2020*
  - uniform leegstandsreglement (van toepassing vanaf 1 januari 2021), inclusief overname leegstandsdossiers - *gerealiseerd 2020*
  - integratie van een meldpunt 'discriminatie op de private huurmarkt' - *gerealiseerd 2021*
  - het aanpassen van de opcentiemen m.b.t. Vlaamse heffing op ongeschikte of onbewoonbaar verklaarde woningen - *gerealiseerd 2021*
  - beperking geldigheidsduur van het conformiteitsattest- *gerealiseerd 2021*
- Visie op sociaal wonen - *gerealiseerd 2021*
- Toetreden tot 1 woningmaatschappij tegen 1 januari 2023.

### Wat kost het

- Voor het eerste werkingsjaar van de interlokale vereniging Wonen Leie en Schelde is de gemeentelijke bijdrage vastgelegd op 2,79 euro per huishouden. Vanaf 2022 is een minimumbudget van 3,15 euro per huishouden voorzien, voor Nazareth bedraagt dit 15.500 euro op jaarbasis. Een definitieve afrekening wordt gemaakt op basis van de jaarrekening van de ILV.

Actieplan PA1-01	Eindkrediet 2021 Ontvangsten	Eindkrediet 2021 Uitgaven	Rekening 2021 Ontvangsten	Rekening 2021 Uitgaven
<b>Gemeente &amp; OCMW</b>				
<b>Exploitatie</b>				
PA1-01-01 Een woon- en energieloket organiseren i.s.m. andere besturen	0	6.000	0	5.961
<b>Totaal Exploitatie</b>	0	6.000	0	5.961
<b>Totaal Gemeente &amp; OCMW</b>	0	6.000	0	5.961

### Actieplannen

#### PA1-02 De lokale handel stimuleren

#### Ons plan

De aanwezigheid van horeca en handel draagt bij tot dynamische dorpskernen. Het lokaal bestuur Nazareth wil de lokale handel dan ook stimuleren. Terzelfdertijd heeft dit ook een duurzaam aspect: lokaal aankopen en verkopen dragen bij tot een verantwoorde consumptie en productie.

#### Stand van zaken

#### We ondersteunen en promoten de lokale ondernemingen.

- Omwille van de aanhoudende coronapandemie en de langdurige sluiting van de horeca, besliste de gemeenteraad om de aankoopperiode van de **horecabon** te verlengen tot 30 september 2021. Het bedrag dat per inwoner kan worden aangekocht is verhoogd van 50 euro naar 100 euro. Via de horecabon neemt het lokaal bestuur 20% van de aankoopprijs voor haar rekening. Er is voor 42.310 euro aan horecabonnen in omloop gebracht waarvan 89% is ingewisseld.
- We onderzochten verschillende mogelijkheden m.b.t. **de digitalisering van de Nazarethbon**, in de eerste helft van 2022 rollen we dit uit.
- **Alternatieve markt in Eke:**

---

#### Doelstellingenrealisatie

Jaarrekening 2021

Gemeente Nazareth, Dorp 1, 9810 Nazareth (0207.453.801)

OCMW Nazareth, Zwanestraat 30, 9810 Nazareth (0212.201.356)

- In het eerste deel van 2021 bereidden we dit voor: bij de inwoners zijn de noden m.b.t. een alternatieve markt in kaart gebracht en potentiële standhouders zijn bevestigd.
- Op 19 november ging de eerste editie door. De markt onderscheidt zich met het aanbod van lokale, duurzame en ambachtelijke producten. In een aangename en gezellige omgeving staan sociaal contact en beleving centraal.
- Na een eerste positieve evaluatie, organiseren we de markt maandelijks op de tweede vrijdag van de maand.
- We nemen deel aan het project 'Onderneem er op uit' van het Europees Fonds voor Regionale Ontwikkeling (EFRO) waarbij de lokale besturen intensief begeleid worden om het lokaal aankoopbeleid te optimaliseren. Nazareth koos voor het quick-win traject '**Kenbaar maken van diensten op het e-loket voor ondernemers**'. Als pilootbestuur is in de eerste helft van 2021 een 5-tal dienstverleningsprocessen in kaart gebracht, de verdere uitwerking van het ondernemersloket volgt in 2022.
- De **reglementen** inzake ambulante handel zijn geëvalueerd en geactualiseerd, de gemeenteraad keurde de nieuwe versies goed in juni.



Via de **Korte Keten** en het stimuleren van lokaal aankopen en verkopen dragen we bij tot verantwoorde consumptie en productie.

- In de week van de Korte Keten in mei organiseerden we
  - een aardappelverkoop bij lokale landbouwbedrijven
  - de aankoop van een Lekker lokaal box.
- Voor de hoeses kochten we Korte Keten bordes aan.

De actie was een groot succes: uit de reacties bleek dat er extra cliënteel is bereikt en dat het aanbod van onze lokale landbouwers beter bekend werd. In het najaar is, in het kader van de week van de Fair Trade, opnieuw gratis Nazareth chocomelk aangeboden: lokale verse melk met Fair Trade chocolade.

### Tijdspad en mijlpalen

- Opmaken en goedkeuren detailhandelsplan - *gerealiseerd 2020*
- Subsidiereglement Korte Keten - automaten (nieuw) - *gerealiseerd 2020*
- Reglement voor renovatie/vestiging handelszaken (evaluatie en herziening - 2021-2022)
- Reglement ambulante handel - *gerealiseerd 2021*
- Een kader voor lokaal en duurzaam aankopen (2021-2022)
- Nazarethbon: digitaliseren van het werkingsproces (2021-2022)

---

#### Doelstellingenrealisatie

- Alternatieve markt in Eke - *gerealiseerd - eerste editie november 2021*
- Ondernemersloket (2021-2022)

#### Wat kost het

- Op de actie PA1-02-01 worden de uitgaven en ontvangsten geboekt van o.m. het terrasreglement, de Nazarethbon, de subsidies voor het oprichten/moderniseren van een handelszaak en streekproducten.  
In 2021 ontvingen we ook 4.130 euro subsidie van Vlaio voor de ondersteuning van ondernemers op digitaal vlak.
- De 5000 euro op actie PA1-02-02 betreft de nominatieve subsidie aan vzw Econa.
- De investeringen op PA1-02-01 betreffen de aankoop van terrasmeubilair in het kader van het terrassenreglement. In 2021 gebeurden hier geen uitgaven op.
- Op de actie PA1-02-03 is het budget voorzien voor Korte-Keten initiatieven, inclusief de subsidie die het lokaal bestuur geeft voor de Korte Keten - automaten.
- De horecabon wordt onder het gelijkblijvend beleid geboekt onder coronamaatregelen. De netto-kost voor het bestuur bedraagt 7.698 euro.

Actieplan PA1-02	Eindkrediet 2021 Ontvangsten	Eindkrediet 2021 Uitgaven	Rekening 2021 Ontvangsten	Rekening 2021 Uitgaven
<b>Gemeente &amp; OCMW</b>				
<b>Exploitatie</b>				
PA1-02-01 Ondersteunen van lokale ondernemingen	7.500	-17.200	20.579	36.950
PA1-02-02 Promoten van lokale ondernemingen	0	5.000	0	5.000
PA1-02-03 Korte-keten initiatieven mee ontwikkelen en ondersteunen	0	7.000	3.737	8.904
<b>Totaal Exploitatie</b>	<b>7.500</b>	<b>-29.200</b>	<b>24.316</b>	<b>50.854</b>
<b>Investing</b>				
PA1-02-01 Ondersteunen van lokale ondernemingen	0	15.000	0	0
<b>Totaal Investering</b>	<b>0</b>	<b>15.000</b>	<b>0</b>	<b>0</b>
<b>Totaal Gemeente &amp; OCMW</b>	<b>7.500</b>	<b>-44.200</b>	<b>24.316</b>	<b>50.854</b>

#### In cijfers

##### Interlokale vereniging Wonen Schelde Leie:

- Het **woon- en energieloket** kreeg in 2021 voor Nazareth 145 vragen, drie maal zo veel als is het opstartjaar 2020. Het betreft voornamelijk vragen over energie en premies.
- Er zijn 9 dossiers opgestart m.b.t. **woonkwaliteit**.

Thema	2021	2020
Energie	55	25
Premies	49	9
Woonkwaliteit	25	7
Leegstand	5	0
Huren en verhuren	3	7
Conformiteitsattest	2	0
Sociale leningen	1	3
Groepsaankopen	0	13
Andere	5	1
	<b>145</b>	<b>65</b>

Het lokaal bestuur geeft diverse **subsidies** aan handelszaken en ondernemingen.

#### Doelstellingenrealisatie

Jaarrekening 2021

Gemeente Nazareth, Dorp 1, 9810 Nazareth (0207.453.801)

OCMW Nazareth, Zwanestraat 30, 9810 Nazareth (0212.201.356)



Subsidie	2021		2020	
	Aantal	Bedrag	Aantal	Bedrag
Korte keten automaten	2	2000	0	0
Renovatie handelszaken	2	2030	2	1125
Streekproducten	0	0	0	0

## 1.2 Leefbare buitengebieden

Actieplannen

PA2-01 De open ruimte behouden

### Ons plan

Het lokaal bestuur wil de open ruimte behouden en versterken. Tegen de zomer van 2023 wil het lokaal bestuur Nazareth haar strategische visie op de ruimtelijke ontwikkeling verankeren in een goedgekeurd ruimtelijk beleidsplan Nazareth. De uitvoering van het ruilverkavelingsproject Schelde-Leie sluit aan bij deze visie. In uitvoering van het nieuwe ruimtelijk beleidsplan worden de ruimtelijke uitvoeringsplannen opgevolgd en bijgestuurd.

### Stand van zaken

#### Ruimtelijk beleidsplan

*Een ruimtelijk beleidsplan legt een kader vast voor de gewenste ruimtelijke ontwikkeling.*

Na goedkeuring van het voorontwerp en een aansluitende consultatieronde, is de volgende stap de opmaak van een strategisch milieueffectrapport (MER). Dit was oorspronkelijk geen officiële vereiste voor de opmaak van een ruimtelijk beleidsplan. Inmiddels wordt er vanuit de hogere instanties geadviseerd om dit toch te voorzien, maar dit betekent dat de oorspronkelijke planning niet kan gehaald worden.

In september 2021 tekenden we in op een raamovereenkomst met Veneco met het oog op de opmaak van het MER in 2022.

#### Ruimtelijk uitvoeringsplan 'Herbestemming woonuitbreidingsgebieden' (RUP)

*In het verlengde van de visie uit het ruimtelijk beleidsplan is ook gestart met het ruimtelijk uitvoeringsplan 'Herbestemming woonuitbreidingsgebieden'. Uitgangspunt is het verdichten van bestaande woongebieden en het herbestemmen van slecht gelegen woonuitbreidingsgebieden.*

- In het najaar van 2021 liep het openbaar onderzoek i.v.m. het RUP 'Herbestemming woonuitbreidingsgebied'. Via dit RUP kiest het lokaal bestuur er voor om bepaalde woonuitbreidingsgebieden niet te ontwikkelen. Het betreft hoofdzakelijk eigendommen van (semi-)openbare besturen, want de overheid wil zelf eerst het goede voorbeeld geven. Dit is een eerste stap om de bouwshift te realiseren en het landelijke en groene karakter van Nazareth te vrijwaren. De gemeenteraad keurde de definitieve vaststelling van het RUP goed in februari 2022.
- Eén van deze gebieden betreft de gronden die naast de huidige sportsite liggen. Het lokaal bestuur nam in augustus 2021 de principiële beslissing om deze gronden te verwerven. In de toekomst wensen we hier recreatiegronden van te maken om zo mee de open ruimte te bewaren.

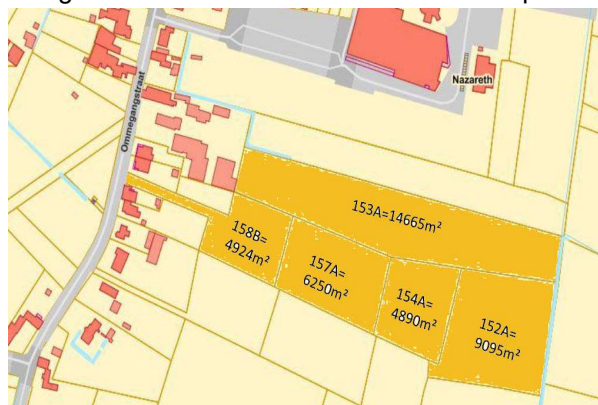

Aankoop recreatiegronden aan de sportsite

#### Ruilverkaveling Schelde-Leie

#### Doelstellingenrealisatie

Jaarrekening 2021

Gemeente Nazareth, Dorp 1, 9810 Nazareth (0207.453.801)

OCMW Nazareth, Zwanestraat 30, 9810 Nazareth (0212.201.356)



Voor algemene informatie zoals het doel van het project en de stand van zaken zie:

<https://www.vlm.be/nl/projecten/vlm-projecten/Schelde-Leie>

Het ruilverkavelingscomité heeft het voorstel klaar voor de herverkaveling van de nieuwe kavels, ook wel de “eerste neerlegging toedeling” genoemd. Dit lag ter inzage van 15 juni tot 15 juli 2021. In deze periode konden suggesties, verbeteringen, opmerkingen of bezwaren worden ingediend. Deze zullen door het ruilverkavelingscomité en de commissie van advies grondig worden onderzocht. Vervolgens wordt de herverkaveling een tweede keer neergelegd.

In 2022 is de verdere toedeling van de percelen door de Vlaamse Landmaatschappij voorzien en worden de inrichtingsplannen voor de trage wegen opgemaakt.

### **Tijdspad en mijlpalen**

- Ruimtelijk beleidsplan
  - goedkeuring voorontwerp ruimtelijk beleidsplan - *gerealiseerd 2020*
  - consultatieronde ruimtelijk beleidsplan - *gerealiseerd 2020*
  - opmaak strategisch plan MER (2021 - 2022)
  - voorlopige vaststelling ontwerp beleidsplan (2023)
  - openbaar onderzoek (2023)
  - definitieve vaststelling door de gemeenteraad (2023)
- RUP Herbestemming woonuitbreidingsgebieden (2020-2022)
- De aankoop van recreatiegronden ter hoogte van de sportsite met het oog op het behouden van de open ruimte - *principeel akkoord 2021*
- Kader voor verdichting binnen bedrijvzones (2022-2023)
- Ruilverkaveling Schelde-Leie (2023 en later - timing afhankelijk van derden)

### **Wat kost het**

- Op de acties PA2-01-01 en PA2-01-03 zijn de kosten geboekt i.v.m. de opmaak van het ruimtelijk beleidsplan en ruimtelijk uitvoeringsplan.
- De aankoop van de recreatiegronden kost 2.000.000 (nieuwe actie in 2021) en wordt gespreid betaald over 10 jaar (m.a.w. 200.000 euro per jaar) (actie PA2-01-05). Er gebeurden nog geen uitgaven in 2021 omdat het verlijden van de akte vertraging opliep.

Actieplan PA2-01	Eindkrediet 2021 Ontvangsten	Eindkrediet 2021 Uitgaven	Rekening 2021 Ontvangsten	Rekening 2021 Uitgaven
<b>Gemeente &amp; OCMW</b>				
<b>Investing</b>				
PA2-01-01 Nazareth verankert haar strategische visie op ruimtelijke ontwikkeling in een ruimtelijk beleidsplan	0	5.403	0	5.243
PA2-01-03 De ruimtelijke uitvoeringsplannen opvolgen	0	8.500	0	8.462
PA2-01-05 De open ruimte behouden door het investeren in recreatiegronden	0	0	0	0
<b>Totaal Investering</b>	<b>0</b>	<b>13.903</b>	<b>0</b>	<b>13.705</b>
<b>Financiering</b>				
PA2-01-05 De open ruimte behouden door het investeren in recreatiegronden	0	-200.000	0	0
<b>Totaal Financiering</b>	<b>0</b>	<b>-200.000</b>	<b>0</b>	<b>0</b>
<b>Exploitatie</b>				
PA2-01-01 Nazareth verankert haar strategische visie op ruimtelijke ontwikkeling in een ruimtelijk beleidsplan	0	0	10.000	0
<b>Totaal Exploitatie</b>	<b>0</b>	<b>0</b>	<b>10.000</b>	<b>0</b>
<b>Totaal Gemeente &amp; OCMW</b>	<b>0</b>	<b>-213.903</b>	<b>10.000</b>	<b>13.705</b>

## Actieplannen

### PA2-02 Het creëren van een toegankelijk groenblauw netwerk

#### Ons plan

Een eerste stap in de creatie van een toegankelijk groenblauw netwerk is de ontwikkeling van natuurlijke gebieden. Groene netwerken worden gecreëerd door het inventariseren en ontwikkelen van trage wegen, blauwe netwerken door de toegankelijkheid naar water te herstellen. Een uitgebreid groenblauw netwerk vraagt echter een ecologisch en onderhoudsvriendelijk groenbeheer. Er wordt werk gemaakt van een duidelijke visie op groenbeheer en een groenbeheersplan. Dit alles moet leiden tot meer en toegankelijk groen, met meer mogelijkheden voor recreatietoerisme.

#### Stand van zaken

- In het centrum van de gemeente creëren we een groen netwerk waarbij de **site van het Kinderkasteeltje wordt verbonden met de site van het Kasteelpark**.
  - In 2021 heeft het lokaal bestuur dit bijzondere 140 jaar oude **kasteelpark** aangekocht, om het uit te breiden tot een groene long dichtbij de dorpskern. Op 26 en 27 november 2021 zijn 4.500 jonge bomen geplant door leerlingen van de Nazarethse scholen en talrijke enthousiaste inwoners, begeleid door vrijwilligers van Natuurpunt.
  - Voor het ontwerp van de gronden rond de **site van het Kinderkasteeltje** (voorheen: site 'De Bekken') stelden we een studiebureau aan. In het voorjaar van 2022 loopt een uitgebreid participatietraject. Op basis van ideeën en voorstellen van inwoners maken we een ontwerp tegen het najaar. De uitvoering plannen we in 2023 en 2024. *Op de site zelf ontwikkelen we samen met jeugdhulp Don Bosco hulp- en dienstverlening voor kinderen en jongeren en maken we een masterplan op voor de gebouwenstructuur (zie actieplan PD4-01).*

---

## Doelstellingenrealisatie

Jaarrekening 2021

Gemeente Nazareth, Dorp 1, 9810 Nazareth (0207.453.801)

OCMW Nazareth, Zwanestraat 30, 9810 Nazareth (0212.201.356)



### Aanplant Kasteelpark

- Ontwikkeling van **trage wegen**: onderstaande dossiers zijn voorbereid in 2021. We voeren uit in 2022.
  - Tussen Steinstraat en Sticheldreef: de werken zijn gegund in 2021. *De uitvoering liep vertraging op omwille van lange levertermijnen bij de leverancier.*
  - De aanleg van paden in halfverharding in het Kasteelpark
  - De aanleg van paden rond de Blauwhuyshoeve
  - Herstel Hamerwegel (tussen Mantelstraat en Nieuwlandstraat)
- In het kader van het recreatietoerisme wordt een **eerste van de drie geplande beweegroutes** gerealiseerd: via een participatietraject komt er een wandelroute in de Scheldevallei ). In de eerste helft van 2021 zijn stakeholders zoals Natuurpunt, Velt, Waterwegen, Toerisme Leie en Pasar geconsulteerd. In 2022 werken we de route af.
- In de **Hospicebossen** is een tweede geboortemonument ingehuldigd, in de vorm van twee eekhoorns.
- We werken aan een **visie op het groenplan** , met inbegrip van een bermbeheersplan, een veegplan en een onthardingsbeleid. Door in te zetten op meer vergroening dragen we bij aan het lokaal energie- en klimaatpact tussen de Vlaamse regering en de Vlaamse steden en gemeenten.

### Tijdspad en mijlpalen

- Ontwikkeling van natuurlijke gebieden
  - Toekomstbos in de Hospicebossen (2021-2023-2025)
  - Erfpachtovereenkomst Site De Bekken - *gerealiseerd 2020*
  - Erfpachtovereenkomst Kinderkasteeltje (2022)
  - Ontwikkeling Site De Bekken - Kinderkasteeltje (2020-2024)
  - Aankoop site Kasteelstraat, inrichting en beheersplan (2021)
  - *Sterrenbosspark (te voorzien in de volgende legislatuur)*
  - *Ruilverkaveling Schelde-Leie (timing afhankelijk van derden)*
- Trage wegen:
  - Steinstraat - Sticheldreef (2020-2022)
  - Blauwhuyshoeve (2022-2023)
  - Heraanleg trage weg Nieuwlandstrstraat-Mantelstraat (2022)
- Beweegroutes:
  - Vlinderwandelpad (2020-2021)
  - Nog 2 routes zijn voorzien in respectievelijk 2023 en 2025.
- Visie op Groenbeheer (2021-2022)

---

### Doelstellingenrealisatie

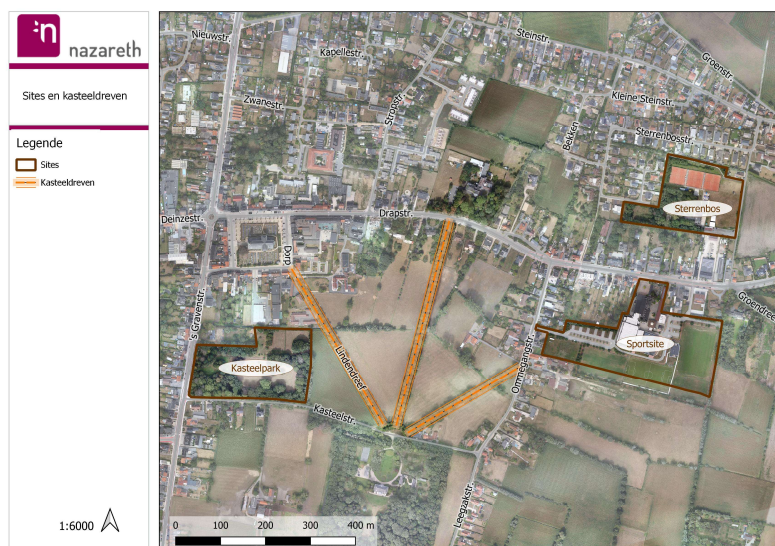

*Sites en dreven sluiten op elkaar aan*

### Wat kost het

- Op de actie PA2-02-01 is de financiële ondersteuning geboekt voor het geboortemonument. De provincie draagt de helft bij.
- De uitvoering van de trage wegen is uitgesteld naar 2022, vandaar dat er nog geen uitgaven werden geboekt.
- De investeringen op de actie PA2-02-04 hebben betrekking op vernieuwingen qua groenbeheer. Het betreft onder meer de groene inrichting van de hondenloopweide, de aanplant en vervanging van bomen op diverse locaties en de vernieuwing van het plantvak in de Drapstraat.
- De aankoop van het Kasteelpark kostte 530.000 euro, de subsidie moeten we nog ontvangen.

Actieplan PA2-02	Eindkrediet 2021 Ontvangsten	Eindkrediet 2021 Uitgaven	Rekening 2021 Ontvangsten	Rekening 2021 Uitgaven
<b>AG</b>				
<b>Investing</b>				
PA2-02-51 Sterrenbospark	0	0	0	0
<b>Totaal Investing</b>	<b>0</b>	<b>0</b>	<b>0</b>	<b>0</b>
<b>Totaal AG</b>	<b>0</b>	<b>0</b>	<b>0</b>	<b>0</b>
<b>Gemeente &amp; OCMW</b>				
<b>Exploitatie</b>				
PA2-02-01 De natuurlijke gebieden verder ontwikkelen	0	1.100	548	1.095
PA2-02-03 Blauwe netwerken creëren door de toegankelijkheid naar het water te herstellen	0	0	0	1.481
PA2-02-04 Het groen beheren via een hedendaags en onderhoudsvriendelijk groenplan	0	0	0	36
PA2-02-05 Het recreatietoerisme faciliteren door de realisatie van drie beweegroutes tegen 2025	0	0	0	15
PA2-02-52 Site 'Kinderkasteeltje'	0	0	0	0
<b>Totaal Exploitatie</b>	<b>0</b>	<b>1.100</b>	<b>548</b>	<b>2.627</b>
<b>Investing</b>				
PA2-02-02 Groene netwerken creëren via het inventariseren en ontwikkelen van trage wegen.	10.000	0	8.987	0
PA2-02-04 Het groen beheren via een hedendaags en onderhoudsvriendelijk groenplan	0	43.366	0	43.366
PA2-02-05 Het recreatietoerisme faciliteren door de realisatie van drie beweegroutes tegen 2025	0	0	4.998	0
PA2-02-54 Kasteelpark	135.000	-530.000	0	531.265
<b>Totaal Investing</b>	<b>145.000</b>	<b>-573.366</b>	<b>13.986</b>	<b>574.632</b>
<b>Totaal Gemeente &amp; OCMW</b>	<b>145.000</b>	<b>-574.466</b>	<b>14.533</b>	<b>577.258</b>
<b>Gerealiseerd resultaat</b>	<b>145.000</b>	<b>-574.466</b>	<b>14.533</b>	<b>-577.258</b>

## Actieplannen

### PA2-03 De land-en tuinbouw leefbaar houden

#### Ons plan

Een leefbaar buitengebied betekent leefbare land- en tuinbouw. Er wordt een nieuw landbouwbeleidsplan opgemaakt en land- en tuinbouwers worden gestimuleerd voor milieuvriendelijke innovaties.

#### Stand van zaken

- De evaluatie van het huidige **landbouwbeleidsplan** is vanwege de coronapandemie uitgesteld van 2020 naar 2021.
- In 2021 organiseerden we een uitgebreide participatieronde bij alle land- en tuinbouwers:
  - bevestigingen: input van de geledingen landbouwraad, enquête land- en tuinbouw Nazareth (april - juni 2021)
  - verwerking input, statistieken en eerste ontwerp landbouwbeleidsplan (juni - oktober 2021)
  - rondetafel met alle land- en tuinbouwers (oktober 2021).

---

#### Doelstellingenrealisatie

Jaarrekening 2021

Gemeente Nazareth, Dorp 1, 9810 Nazareth (0207.453.801)

OCMW Nazareth, Zwanestraat 30, 9810 Nazareth (0212.201.356)





- In 2022 keuren we het nieuwe landbouwbeleidsplan goed

#### **Tijdspad en mijlpalen**

- Evaluatie van subsidiereglementen:
  - actualisatie en samenvoeging van de reglementen 'herstel halfopen landschap' en 'verwerking fijn snoeihout - *gerealiseerd 2020-2021*
- Evaluatie huidig landbouwbeleidsplan - *gerealiseerd 2021*
- Opmaak nieuw landbouwbeleidsplan (2021 - 2022)

#### **Wat kost het**

Binnen het prioritaire beleid zijn hier in 2021 geen budgetten aan gekoppeld.

---

## **1.3 Nazareth-Eke vormt een samenhangend kwalitatief ruimtelijk geheel**

### Actieplannen

PA3-01 De barrièrewerking van grote verkeersinfrastructuren verzachten

#### **Ons plan**

Gezien het grote belang van grote verkeersaders (zoals de E17, N60 en de N35) voor Nazareth, kunnen deze niet worden weggenomen. We kunnen wel de barrièrewerking proberen te verzachten.

#### **Stand van zaken**

Het wetgevend kader is in kaart gebracht. We overleggen verder met het Agentschap Wegen en Verkeer inzake geluidsmetingen en het beperken van de geluidsoverlast.

#### **Tijdspad en mijlpalen**

- Geluidsarme asfalt op de N60 geluidsarme asfalt - *gerealiseerd 2020*

#### **Wat kost het**

Binnen het prioritaire beleid zijn hier in 2021 geen budgetten aan gekoppeld.

---

## 2 Duurzaam mobiel

### Globale evaluatie

Het lokaal bestuur Nazareth kiest voor de **duurzame weggebruiker**. We integreren het **fietsbeleidsplan** in het mobiliteitsplan en leggen zo de basis voor de realisatie van meer fietspaden, fietsparkeerplaatsen en oplaadpunten voor elektrische fietsen over het gehele grondgebied.

We zorgen voor een veilige omgeving door het vernieuwen van de weginfrastructuur. In 2021 startten de werken in de **Boeregemstraat** en stelden we een aannemer aan voor de werken in **De Lichterveldestraat**. We organiseerden een participatietraject m.b.t. de **groene boulevard** die de twee dorpskernen moet verbinden. Op basis hiervan bepalen we de verdere planning en uitvoering.

We verhogen de expertise over mobiliteit binnen het lokaal bestuur door het **aanwerven van een mobiliteitsdeskundige**, zodat er oplossingen op maat komen voor de verkeersknelpunten in onze gemeente.

### Wat realiseerden we nog in 2021?

- Het lokaal bestuur verdedigt een versterking van het openbaar vervoer in het kader van het regionaal mobiliteitsplan.
- We bieden fietsleasing aan voor medewerkers van het lokaal bestuur met het oog op duurzaam woon-werkverkeer.
- We startten met de oprichting van een nieuwe mobiliteitsraad.

---

## 2.1 Voorrang geven aan de duurzame weggebruiker

### Actieplannen

PB1-01 Voorrang geven aan voetgangers en fietsers

#### Ons plan

Het mobiliteitsbeleid sluit nauw aan bij het ruimtelijk beleid. De centrale as wordt heringericht tot een groene boulevard die de dorpskernen van Nazareth en Eke verbindt. De weginfrastructuur wordt aangepast voor de realisatie van meer en veilige voet- en fietspaden. Op verschillende manieren worden inwoners aangezet om meer te stappen en te trappen, waarbij wordt gefocust op de duurzame verplaatsing naar school.

#### Stand van zaken

##### De twee dorpskernen verbinden door een groene boulevard

- In 2021 organiseerden we een participatietraject. Via een online vragenlijst (329 respondenten) en twee webinars (80 deelnemers) konden inwoners hun input geven. Het leverde naast verhelderende meningen, ook 276 concrete ideeën en bezorgdheden op. Alle gegevens zijn geanalyseerd en samengevat in een rapport (zie ook [www.nazareth.be/groeneboulevard](http://www.nazareth.be/groeneboulevard)).
- Op basis hiervan zijn vier type-dwarsprofielen bepaald, voor elk type weg binnen dit traject.
- In 2022 maken we de verdere planning op voor ontwerp en uitvoering. Als eerste uitvoeringsdossier voorzien we de heraanleg Dorp-Stropstraat (vanaf 2023) waarbij we in overleg gaan met de handelaars om de hinder zo veel mogelijk te beperken.



##### Veilige voet- en fietspaden

- Het fietsbeleidsplan is geïntegreerd in het mobiliteitsplan. In 2022 loopt nog een participatietraject. Na goedkeuring starten we met de uitvoering.
- In het kader van het Octoplusplan brachten we wegmarkeringen aan om de schoolomgeving veiliger te maken.

---

### Doelstellingenrealisatie

Jaarrekening 2021

Gemeente Nazareth, Dorp 1, 9810 Nazareth (0207.453.801)

OCMW Nazareth, Zwanestraat 30, 9810 Nazareth (0212.201.356)





- In de Stationsstraat (van station tot rotonde Eke) zorgden we voor de heraanleg van parkeerstrook en fietspad.
- Fietspaden ruilverkaveling: de provincie vraagt om bij de watertoets grondwatermeterpeilingen en infiltratieproeven toe te voegen in plaats van standaardwaardes. Dit leidt tot bijkomende vertraging. De bouwaanvraag kan ten vroegste medio 2022 worden ingediend; de effectieve opstart is wellicht pas mogelijk vanaf 2024.

#### **Tijdspad en mijlpalen**

- Groene boulevard: goedkeuring concept (2020-2022)
  - Heraanleg Dorp-Stropstraat (vanaf 2023)
- Wegmarkeringen veilige schoolomgeving - *gerealiseerd 2021*
- Goedkeuring fietsbeleidsplan en integratie in het mobiliteitsplan (2020-2022)
- Verlichting spoorwegfietspad - *gerealiseerd 2020; geen ontvangsten/uitgaven wegens overname openbare verlichting door Fluvius*
- Fietspaden ruilverkaveling (timing afhankelijk van derden, ten vroegste vanaf 2024)

#### **Wat kost het**

- De kosten m.b.t. het participatietraject 'De groene boulevard' vinden we terug op PB1-01-01.
- Op de actie PB1-01-02 vinden we studiekosten terug m.b.t. fietsinfrastructuur.
- We ontvingen 3.832 euro subsidie van de provincie Oost-Vlaanderen voor het onderhoud van de fietssnelweg F45.
- *De uitgaven ivm fietsbeleidsplan en mobiliteitsplan zijn geboekt onder actieplan PB2-03.*
- *De heraanleg in de Stationsstraat is geboekt op het gelijkblijvend beleid (actie GO1-01-01)*
- Volgende subsidies zijn aan dit actieplan gekoppeld:
  - de Vlaamse fietspadensubsidies ('Kopenhagenplan'): totaal 215.000 euro, gespreid over 2021-2024.
  - de Vlaamse subsidies 'Duurzaam naar school': 21.710 euro

Actieplan PB1-01	Eindkrediet 2021 Ontvangsten	Eindkrediet 2021 Uitgaven	Rekening 2021 Ontvangsten	Rekening 2021 Uitgaven
<b>Gemeente &amp; OCMW</b>				
<b>Exploitatie</b>				
PB1-01-04 Het opmaken van een voetgangers-en fietskaart	0	0	0	0
<b>Totaal Exploitatie</b>	<b>0</b>	<b>0</b>	<b>0</b>	<b>0</b>
<b>Investing</b>				
PB1-01-01 De twee dorpskernen verbinden door een groene boulevard	0	0	0	34.329
PB1-01-02 Aanpassen weginfrastructuur voor de realisatie van meer en veilige voet- en fietspaden	70.000	-55.000	0	14.169
PB1-01-03 Fietsparkeerplaatsen en oplaadpunten voor elektrische fietsen over het gehele grondgebied	0	0	0	0
PB1-01-05 Samen duurzaam naar school	21.710	0	8.822	5.404
<b>Totaal Investering</b>	<b>91.710</b>	<b>-55.000</b>	<b>8.822</b>	<b>53.902</b>
<b>Totaal Gemeente &amp; OCMW</b>	<b>91.710</b>	<b>-55.000</b>	<b>8.822</b>	<b>53.902</b>
<b>Gerealiseerd resultaat</b>	<b>91.710</b>	<b>-55.000</b>	<b>8.822</b>	<b>-53.902</b>

## Actieplannen

### PB1-02 Voorrang geven aan het openbaar vervoer

#### Ons plan

Het lokaal bestuur neemt initiatieven om de kwaliteit en het aanbod van het openbaar vervoer te verhogen, door zowel zelf initiatief te nemen of in overleg te gaan met partners en hogere overheden.

#### Stand van zaken

##### De werking van de vervoerregioraad

Het overleg om het openbaar vervoer te verbeteren gebeurt binnen de vervoerregioraad. In deze raad komen de belangrijkste belanghebbenden uit alle bestuursniveaus samen: de gemeenten, de Vlaamse overheid, De Lijn, de spoorwegen, ... . De vervoerregioraad stelt een **regionaal mobiliteitsplan** op voor de hele regio en zal dat plan ook opvolgen en evalueren. Na een oriëntatiefase in 2020 volgde in 2021 de synthesefase en is de opmaak van een visienota voorbereid. De basisprincipes zijn om méér in te zetten op duurzame vervoersmodi en minder op niet-duurzame vervoersmodi. Dit sluit aan bij het lokaal mobiliteitsplan (zie ook actieplan PB2-03 Focus op een slimme en veilige weginrichting).

Zaken die voor Nazareth ter bespreking voorliggen zijn onder meer de haltes op de N60, vervoer door Landuit, sluiting overwegen, haltes in de bedrijvzone Eke, ... .

Ook het Hoppinpunt (zie ook actieplan PB2-01 Gedeelde mobiliteit faciliteren) wordt binnen de vervoerregioraad uitgewerkt.

##### Eigen initiatieven

De mogelijkheid om zelf gedeeld vervoer naar de markt te organiseren met de Iedereen Mee Bus is onderzocht en voorbereid. Door de coronapandemie heeft dit project lange tijd on hold gestaan. Tijdens de vaccinatiecampagne in 2021 is het 'Iedereen mee Busje' wel ingeschakeld voor vervoer van en naar het vaccinatiecentrum.

In de loop van 2022 wordt het project terug opgestart met één vaste route, die flexibel kan aangepast worden op vraag.

#### Tijdspad en mijlpalen

- Regionaal mobiliteitsplan
  - oriëntatienota - *gerealiseerd 2020*
  - synthesesnota en visie (2021-2022)

---

#### Doelstellingenrealisatie

Jaarrekening 2021

Gemeente Nazareth, Dorp 1, 9810 Nazareth (0207.453.801)

OCMW Nazareth, Zwanestraat 30, 9810 Nazareth (0212.201.356)

- nieuw openbaar vervoerplan (2023)
- Inrichting vaste ritten met de 'Iedereen mee bus' naar de markt (2020-2022)
- Halteplaatsomgevingen verbeteren - *dit wordt mee opgenomen in het nieuw openbaar vervoerplan en het project m.b.t. de centrale as 'De twee dorpskernen verbinden door een groene boulevard'*

#### Wat kost het

Binnen het prioritaire beleid zijn er hier in 2021 geen budgetten aan gekoppeld.

## 2.2 Slim en veilig op weg

### Actieplannen

#### PB2-01 Gedeelde mobiliteit faciliteren

##### Ons plan

Het lokaal bestuur wil de gedeelde mobiliteit faciliteren om de autoafhankelijkheid te reduceren.

##### Stand van zaken

##### Hoppinpunten

Vanuit Vlaanderen is beslist dat de Mobipunten voortaan als Hoppinpunten door het leven gaan. 'Hoppin' staat voor basisbereikbaarheid en alle daaraan gelinkte oplossingen. Vanuit de Vlaamse Vervoersregio (VVR) Gent is in 2021 een verantwoordingsnota en een schets opgemaakt voor het lokaal Hoppinpunt Station Nazareth - Eke.

In 2022 zal dit definitief vorm krijgen.

##### Fietsleasing medewerkers lokaal bestuur Nazareth

Sinds 1 april 2021 biedt het lokaal bestuur Nazareth fietsleasing aan voor haar personeelsleden. Eind 2021 maakten 14 medewerkers van het lokaal bestuur en 2 leerkrachten van de gemeenteschool hiervan gebruik.

##### Tijdspad en mijlpalen

- Hoppinpunt (realisatie tegen 1 januari 2024)
- Fietsleasing medewerkers lokaal bestuur Nazareth - *gerealiseerd 2021*

##### Wat kost het

- Station Nazareth - Eke is een lokaal Hoppinpunt. Dit betekent dat 100% van de kosten subsidieerbaar zijn met een maximum van 50.000 euro. De impact van de gewijzigde regeling (van Mobipunt naar Hoppinpunt) is in onderzoek. *In afwachting van meer duidelijkheid zijn de huidige budgetten aangehouden: deze zijn voorzien in 2022, in 2021 waren er hier geen kosten of uitgaven voorzien.*
- Fietsleasing: het lokaal bestuur betaalt 20 euro van de maandelijkse leasingkost van een personeelslid, op voorwaarde dat er op jaarbasis minimum 50 % van het woon-werkverkeer met de fiets wordt afgelegd. *Deze personeelsgebonden kosten worden verrekend binnen het gelijkblijvend beleid.*

### Actieplannen

#### PB2-02 De weginfrastructuur vernieuwen

##### Ons plan

Om de veiligheid te verhogen wordt er geïnvesteerd in nieuwe wegen.

##### Stand van zaken

##### Vorbereiding en uitvoering van de werken

- **Drapstraat (van Dorp tot Stropstraat):** ontwerp in 2022, uitvoering in 2023. We voorzien overleg met de handelaars om de hinder te beperken.
- **De Lichterveldestraat:** de aannemer is eind 2021 aangesteld, de werken zijn in 2022 uitgevoerd.
- **Boeregemstraat:** in 2021 is de aannemer aangesteld. Voor de betrokken inwoners is een informatievergadering georganiseerd. De werken startten eind 2021 en zullen duren tot 2024.
- **Oudenaardseheerweg:** de inrichting wordt onderzocht in het kader van het gemeentelijk mobiliteitsplan. Als de Oudenaardseheerweg (deel noord) kan worden ingeschaald als bovenlokaalfietsrouten netwerk levert dit een hogere graad aan subsidies op.

---

#### Doelstellingenrealisatie

- **Huisepontweg:** Kruisem is akkoord om een fietspad aan te leggen. Verder overleg is nodig om het ontwerp en de planning af te stemmen.
- **'s Gravenstraat/Klapstraat (N437):** door middel van een motie is de Vlaamse Regering aangemaand verder te werken aan dit dossier. In 2021 is een nieuwe samenwerkingsovereenkomst opgesteld met Sint-Martens-Latem en is er verder gewerkt aan de onteigeningen door het Agentschap Wegen en Verkeer.
- **Weefstraat-Heerweg:** na verschillende overlegmomenten met De Pinte is in 2021 een consensus bereikt omtrent het profiel. We werken het dossier verder uit, de uitvoering zal echter wellicht voor de volgende legislatuur zijn (2025).
- **Landuit:** het ontwerp wordt opgemaakt in 2022-2023.

### Tijdspad en mijlpalen

Project	2020	2021	2022	2023	2024
<b>Drapstraat (van Dorp tot Stropstraat)</b>			ontwerp (via Farys)	uitvoering	
<b>De Lichterveldestraat</b>	aanstellen ontwerper	omgevings- vergunning aanbesteding	uitvoering		
<b>Boeregemstraat</b>	ontwerp omgevings- vergunning	aanbesteding uitvoering	uitvoering	uitvoering	uitvoering
<b>Oudenaardseheerweg</b> <i>(van Lakenmeerstraat tot spoorweg)</i>			in onderzoek		
<b>Huisepontweg</b>			ontwerp	ontwerp	
<b>'s Gravenstraat/Klapstraat (N437)</b>			ontwerp aanbesteding	uitvoering	uitvoering
<b>Weefstraat - Heerweg (2de fase)</b>	overleg De Pinte	overleg De Pinte	ontwerp		
<b>Landuit</b>		via Aquario	via Aquario	via Aquario	via Aquario
<b>Steenweg Astene</b>	uitgevoerd	def. oplevering			
<b>Bekaertstraat</b>	uitgevoerd	def. oplevering			
<b>N437: Warandestraat tot Sticheldreef</b>	uitgevoerd	herstelling riolering	def. oplevering		

### Wat kost het

#### Doelstellingenrealisatie

Jaarrekening 2021

Gemeente Nazareth, Dorp 1, 9810 Nazareth (0207.453.801)

OCMW Nazareth, Zwanestraat 30, 9810 Nazareth (0212.201.356)

- Bij **meerjarenplanaanpassing 2022** gebeurden verder volgende aanpassingen:
  - het budget voor de Boeregemstraat kon verlaagd worden met 238.000 euro
  - de uitgaven voor de Oudenaardsheerweg zijn geschrapt omdat deze volledig subsidieerbaar kunnen zijn in het kader van het mobiliteitsplan.

Actieplan PB2-02	Einkrediet 2021 Ontvangsten	Einkrediet 2021 Uitgaven	Rekening 2021 Ontvangsten	Rekening 2021 Uitgaven
<b>Gemeente &amp; OCMW</b>				
<b>Investing</b>				
PB2-02-51 Drapstraat (van Dorp tot Stropstraat)	0	0	0	0
PB2-02-52 de Lichterveldestraat	0	0	0	7.362
PB2-02-53 Boeregemstraat	0	0	0	9.734
PB2-02-54 Oudenaardseheerweg (van Lakenmeersstraat tot spoorweg)	0	0	0	0
PB2-02-55 Huissepontweg	0	0	0	0
PB2-02-56 's Gravenstraat/Klapstraat (N437)	0	13.000	0	0
PB2-02-57 Weefstraat - Heerweg (2de fase)	0	10.000	0	27.129
PB2-02-58 Landuit	0	0	0	0
PB2-02-59 Steenweg Astene	0	-3.240	317.865	2.335
PB2-02-60 Bekaertstraat	0	1.371	0	1.371
PB2-02-61 N437: Warandestraat tot Sticheldreef	0	47.938	0	-39.275
<b>Totaal Investering</b>	<b>0</b>	<b>20.327</b>	<b>317.865</b>	<b>8.656</b>
<b>Totaal Gemeente &amp; OCMW</b>	<b>0</b>	<b>20.327</b>	<b>317.865</b>	<b>8.656</b>
<b>Gerealiseerd resultaat</b>	<b>0</b>	<b>20.327</b>	<b>317.865</b>	<b>-8.656</b>

## Actieplannen

### PB2-03 Focus op een slimme en veilige weginrichting

#### Ons plan

De (her)inrichting van wegen gebeurt op zo'n manier dat veiligheid wordt afgedwongen. Hiervoor zullen verkeersdeskundigen worden ingeschakeld.

#### Stand van zaken

- Aan het organogram van het lokaal bestuur is de nieuwe functie van '**Deskundige mobiliteit en verkeersveiligheid**' toegevoegd, ter ondersteuning van de teamverantwoordelijke Openbare Werken. De nieuwe medewerker startte augustus 2021 - voor het uitvoeren van metingen en opvolgen van mobiliteitsindicatoren hebben we nu de deskundigheid zelf in huis.
- We werkten verder aan het **mobiliteitsplan**. Na opmaak van een oriëntatienota stelden we een synthesenota op met oplossingsrichtlijnen inzake mobiliteit en vervoersmodi. We voerden bijkomend onderzoek uit die mee richting gaf aan de visie. In 2022 is er nog een participatietraject voorzien, waarna het plan definitief kan goedgekeurd worden.
- In 2021 werd de **snelheid aangeduid op de rijweg**: zone 30 en 50km op de invalswegen.
- We richtten een **mobiliteitsraad** op die ons adviseert m.b.t. alle mobiliteitsvraagstukken.

#### Tijdspad en mijlpalen

- Nieuwe functie in het lokaal bestuur: deskundige mobiliteit en verkeersveiligheid - *gerealiseerd 2021*
- Systematische opvolging van mobiliteitsindicatoren (vanaf 2022)
- Mobiliteitsplan (2020-2022):
  - Oriëntatiefase. Wat is er op vandaag: Knelpunten en kansen - *gerealiseerd*
  - Synthesefase. Oplossingsrichtingen voor knelpunten kansen (2021-2022)
  - Beleidsfase. Actiepunten op wijk- en straatniveau - definitief beleidsplan (2022)

#### Doelstellingenrealisatie

Jaarrekening 2021

Gemeente Nazareth, Dorp 1, 9810 Nazareth (0207.453.801)

OCMW Nazareth, Zwanestraat 30, 9810 Nazareth (0212.201.356)

## Wat kost het

- Het bijkomend budget voor de 'deskundige mobiliteit en verkeersveiligheid' is vanaf 2021 voorzien in het gelijkblijvend beleid (actieplan GB6-01 Personeel).
- De opmaak van het mobiliteitsplan kost 56.750 euro (inclusief 25.000 euro voor de mobiliteitstoets), waarvan 30.000 euro gesubsidieerd (ontvangst in 2022). (actie PB2-03-01)
- Het aanduiden van snelheidsmarkeringen op het wegdek kostte 16.072 euro (actie PB2-03-02).

Actieplan PB2-03	Eindkrediet 2021 Ontvangsten	Eindkrediet 2021 Uitgaven	Rekening 2021 Ontvangsten	Rekening 2021 Uitgaven
<b>Gemeente &amp; OCMW</b>				
<b>Exploitatie</b>				
PB2-03-01 De mobiliteit slim bijsturen op basis van metingen en het inschakelen van verkeersexperten	0	2.500	0	0
<b>Totaal Exploitatie</b>	<b>0</b>	<b>2.500</b>	<b>0</b>	<b>0</b>
<b>Investing</b>				
PB2-03-01 De mobiliteit slim bijsturen op basis van metingen en het inschakelen van verkeersexperten	0	-56.760	0	60.825
PB2-03-02 Visuele maatregelen nemen om de snelheid te doen dalen	0	0	0	16.072
<b>Totaal Investering</b>	<b>0</b>	<b>-56.760</b>	<b>0</b>	<b>76.897</b>
<b>Totaal Gemeente &amp; OCMW</b>	<b>0</b>	<b>-59.260</b>	<b>0</b>	<b>76.897</b>

## Actieplannen

PB2-04 Veiligheid realiseren via gedeelde verantwoordelijkheid en handhaving

### Ons plan

Veiligheid is geen zaak van het lokaal bestuur alleen, maar is een verantwoordelijkheid van iedereen. Er wordt ingezet op een grotere betrokkenheid van inwoners, sensibilisering en een strikter handhavingbeleid.

### Stand van zaken

- Binnen de politiezone Schelde - Leie wordt de mogelijkheid onderzocht om als lokaal bestuur **GAS-boetes** te innen voor beperkte overtredingen.
- We voeren **trajectcontrole** uit op de N60
- In het kader van sensibilisering organiseren we een aantal **jaarlijks terugkerende acties**, in samenwerking met de scholen.
  - Het fietsexamen voor leerlingen van het 6de leerjaar
  - De STRAP-dag
  - Alle scholen hebben zich opnieuw geëngageerd als Octopus-school en willen meewerken aan een veilige en gezonde schoolomgeving.

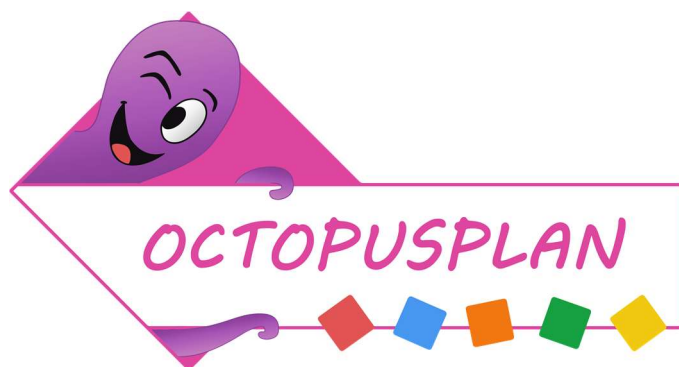

## Doelstellingenrealisatie

Jaarrekening 2021

Gemeente Nazareth, Dorp 1, 9810 Nazareth (0207.453.801)

OCMW Nazareth, Zwanestraat 30, 9810 Nazareth (0212.201.356)

### Tijdspad en mijlpalen

- Trajectcontrole op de N60 - *gerealiseerd 2021*
- GAS-boetes voor beperkte overtredingen via het lokaal bestuur (vanaf 2022 - onderzoek naar de mogelijkheden en opportuniteit)

### Wat kost het

- Er is jaarlijks een vast budget van 1.400 euro voor de aankoop van ondersteunend sensibiliseringsmateriaal, deze werden in 2021 niet aangewend.

Actieplan PB2-04	Eindkrediet 2021 Ontvangsten	Eindkrediet 2021 Uitgaven	Rekening 2021 Ontvangsten	Rekening 2021 Uitgaven
<b>Gemeente &amp; OCMW</b>				
<b>Exploitatie</b>				
<b>PB2-04-02 Sensibiliseren m.b.t. veilig verplaatsen</b>	<b>0</b>	<b>1.400</b>	<b>0</b>	<b>0</b>
<b>Totaal Exploitatie</b>	<b>0</b>	<b>1.400</b>	<b>0</b>	<b>0</b>
<b>Totaal Gemeente &amp; OCMW</b>	<b>0</b>	<b>1.400</b>	<b>0</b>	<b>0</b>

---

#### Doelstellingenrealisatie



---

## 3 Een schone gemeente

### Globale evaluatie

Nazareth zet zich al jarenlang in voor **een beter klimaat**. Als gemeente willen we CO<sub>2</sub>-neutraal zijn tegen 2042.

In 2021 ondertekende de gemeenteraad het Lokaal Energie- en Klimaatpact met het engagement om samen met partnerorganisaties de doelstellingen van het pact na te streven. We zetten in op vergroening, ontharding en hernieuwbare energie.

#### Wat realiseerden we nog in 2021?

- Nazareth afvalarm: we gaan voor de organisatie van afvalvrije evenementen. We pakken zwerfvuil aan door het peukenplan en zetten in op de bestrijding van hondenpoep.
- Nazareth zorgt voor zuiver water: we realiseren tot 250 IBA's (individuele behandeling van afvalwater) in 2020-2022.
- De speelplaats van de GBSN is onthard en heraangelegd op een aantrekkelijke en kindvriendelijke wijze.
- We startten met de voorbereiding van een nieuw SEAP-actieplan. Dit plan omvat het geheel van energiemaatregelen die we nemen om de CO<sub>2</sub>-uitstoot te beperken. Daarnaast maken we een adaptatieplan op om de gevolgen van klimaatveranderingen te temperen.

---

### 3.1 Nazareth afvalarm: we zetten het milieu niet in de zak

#### Actieplannen

##### PC1-01 Afval voorkomen

#### Ons plan

Afval wordt zoveel mogelijk voorkomen, onder meer door sensibilisering, het bevorderen van de circulaire economie en het organiseren van afvalvrije evenementen.

#### Stand van zaken

- Het organiseren en sensibiliseren van **afvalarme initiatieven en evenementen** is een gezamenlijke opdracht voor het team milieu en economie en het team evenementen. Na de principiële beslissing in 2021 om het gebruik van wegwerpmateriaal in alle culturele infrastructuur te verbieden, ondersteunen we de verenigingen verder om hun evenementen afvalvrij te organiseren. We starten met een proefproject waarbij we het huren van herbruikbare bekertjes faciliteren. We kopen de bekertjes niet zelf aan, maar doen hiervoor beroep op een gespecialiseerde firma.
- De acties m.b.t. **circulaire economie** zijn in 2020-2021 omwille van de coronapandemie op een laag pitje geplaatst. De circulaire economie is wel in de kijker gezet via de actie 'Klimaathelden'. We organiseerden opnieuw een specifieke doelgroepactie om het kopen van hergebruikgoederen in de Kringwinkel te stimuleren. Via het Sociaal Huis worden cadeaubonnen verdeeld. Vanaf 2022 nemen we weer volop de draad op met o.m. wijkdemo's thuiscomposter, het Kringloopweekend, kringlooptuinieren, ... .

#### Tijdspad en mijlpalen

- Visiebepaling en principiële goedkeuring afvalvrije evenementen - *gerealiseerd 2021*
- Verbod op gebruik wegwerpmaterialen in alle culturele infrastructuur van het lokaal bestuur - *gerealiseerd 2021*

#### Wat kost het

- Op de actie PC1-01-01 staan kosten die het lokaal bestuur heeft gemaakt om haar eigen evenementen afvalarm te kunnen organiseren.
- Naast de activiteiten i.v.m. circulaire economie, zijn op de actie PC1-01-03 volgende jaarlijkse subsidies voorzien:
  - vzw Ateljee ontvangt 12.500 werkingsubsidies via het lokaal bestuur,
  - het Repair Café ontvangt een nominatieve subsidie van 300 euro, bij meerjarenplanaanpassing 2022 verhoogden we dit naar 500 euro.

---

#### Doelstellingenrealisatie

Actieplan PC1-01	Einkrediet 2021 Ontvangsten	Einkrediet 2021 Uitgaven	Rekening 2021 Ontvangsten	Rekening 2021 Uitgaven
<b>Gemeente &amp; OCMW</b>				
<b>Exploitatie</b>				
PC1-01-03 De circulaire economie bevorderen	0	15.800	0	14.460
<b>Totaal Exploitatie</b>	<b>0</b>	<b>15.800</b>	<b>0</b>	<b>14.460</b>
<b>Investing</b>				
PC1-01-01 Nazareth gaat voor afvalvrije evenementen	0	704	0	704
<b>Totaal Investering</b>	<b>0</b>	<b>704</b>	<b>0</b>	<b>704</b>
<b>Totaal Gemeente &amp; OCMW</b>	<b>0</b>	<b>16.504</b>	<b>0</b>	<b>15.164</b>

## Actieplannen

### PC1-02 Afval op de juiste plaats

#### Ons plan

Om afval te kunnen hergebruiken, is een doorgedreven selectieve inzameling nodig. Tegen 2025 willen we alle openbare vuilnisbakken vervangen door selectieve vuilnisbakken. Zo kan ook op het publieke domein afval gesorteerd worden. Er wordt onderzocht of er op bedrijven collectieve inzamelpunten kunnen komen. Daarnaast werkt Nazareth mee aan het actieplan van de Vlaamse regering om Vlaanderen asbestveilig te maken tegen 2040.

#### Stand van zaken

##### Peukenplan

Van 2020 tot 2021 liep er een **peukenplan** i.s.m. OVAM.

We plaatsen 2 types peukenrecipiënten op 15 doellocaties (openbare plaatsen en gebouwen met gekende peukenoverlast):

- een vuilnisbak in de vorm en kleur van een sigaret ("peukenzuil")
- een "stembak", waarbij kan 'gestemd' worden op een bepaalde stelling door het wegwerpen van een sigarettenpeuk in het recipiënt.

Om de 3 maanden zijn de recipiënten van locatie gewisseld en/of werden de stemkeuzes gewijzigd om gewenning tegen te gaan. Over de werkingsperiode van 2 jaar voerden we 12 verschillende metingen en evaluatiemomenten uit. We zetten extra in op communicatie en op probleemsites gingen we in overleg met de betrokken partijen zoals jeugdverenigingen en sportverenigingen.

Wat betreft de resultaten, moeten we wel de bemerking maken dat door de voorbije coronapandemie het gebruik van de openbare gebouwen sterk verminderd is en in sommige periodes zelfs volledig weggevallen. Interpretatie moet dus met de nodige voorzichtigheid gebeuren.

Maar globaal genomen merken we een **positief effect**: op de locaties van het gemeentehuis, het sociaal huis en de culturele centra zijn de peukenrecipiënten goed gekend en worden ze correct gebruikt. Ter hoogte van de sportsite, JOC en het skatepark blijft de situatie moeilijker en blijft verdere sensibilisering nodig.

---

## Doelstellingenrealisatie

Jaarrekening 2021

Gemeente Nazareth, Dorp 1, 9810 Nazareth (0207.453.801)

OCMW Nazareth, Zwanestraat 30, 9810 Nazareth (0212.201.356)



### Hondenpoep

We ontvangen subsidies van OVAM voor de aanpak van **hondenpoep**. Dit project loopt van 30 juni 2021 tot 2023.

We plaatsten 2 types hondenpoeprecipiënten op 5 doellocaties (openbare plaatsen met gekende hondenpoepoverlast): een zuilvormige vuilnisbak met een beperkte ingooi-opening en een vuilnisbak met hondenpoepzakjes dispenser.

Het eerste jaar zetten we in op communicatie en sensibilisering, het tweede jaar van het project verschuift de focus naar handhaving.

### Vlaanderen asbestveilig 2040

De asbestinzameling in het kader van de Vlaamse actie 'Vlaanderen asbestveilig 2040' liep door de coronapandemie vertraging op en is verlengd tot 2022. Sinds eind 2020 zijn er op het recyclagepark kleine asbestzakken gratis beschikbaar, evenals containers voor landbouwers.

Eind 2021 is het project uitgebreid naar KMO's en verenigingen, voor landbouw wordt een specifiek protocol met OVAM afgesloten.

### Tijdspad en mijlpalen

- Peukenplan (2020-2021) - *gerealiseerd*.
- Vlaanderen asbestveilig (2020-2022)
- Aanpak hondenpoep (2021-2023)
- Collectieve inzamelpunten op bedrijven terreinen (vanaf 2022, afhankelijk van initiatieven OVAM)

### Wat kost het

- De uitgaven voor het peukenplan gebeurden in 2020, de subsidie zullen we ontvangen in 2022.
- De uitgaven i.v.m. de bestrijding van hondenpoep gebeurden in 2021, we zullen hiervoor ook nog 7.185 euro subsidie ontvangen van OVAM in 2023.

Actieplan PC1-02	Eindkrediet 2021 Ontvangsten	Eindkrediet 2021 Uitgaven	Rekening 2021 Ontvangsten	Rekening 2021 Uitgaven
<b>Gemeente &amp; OCMW</b>				
<b>Investering</b>	<b>0</b>	<b>7.001</b>	<b>0</b>	<b>6.020</b>
<b>Totaal Gemeente &amp; OCMW</b>	<b>0</b>	<b>7.001</b>	<b>0</b>	<b>6.020</b>

### Actieplannen

#### PC1-03 Zwerfvuil aanpakken

#### Ons plan

Het lokaal bestuur pakt zwerfvuil gericht aan, onder meer door de inzet van een clean team.

#### Stand van zaken

---

#### Doelstellingenrealisatie

Jaarrekening 2021

Gemeente Nazareth, Dorp 1, 9810 Nazareth (0207.453.801)

OCMW Nazareth, Zwanestraat 30, 9810 Nazareth (0212.201.356)

- We organiseerden de **jaarlijkse terugkerende acties**: twee maal per jaar een zwerfvuilactie, deelname handhavingsweek Mooimakers, ...
- Er staan 'tijdelijk' **vaste camera's** van IVM op niet-besloten plaatsen ter bestrijding van zwerfvuil en sluikstort en dit tot en met 31/12/2025.
- In 2021 stapte Nazareth in op het OVAM-project m.b.t. handhaving op zwerfvuil. Binnen dit project worden in Vlaanderen 30 **handhavers** ingezet tegen zwerfvuil, in samenwerking met de lokale besturen. Voor Nazareth zijn een aantal handhavers aangesteld als GAS-vaststeller, zodat bij vaststellen van een overtreding meteen een GAS-boete wordt gegeven.



### Tijdspad en mijlpalen

- Hinder door glasbollen: onderzoek binnen samenwerking met IVM rond ondergrondse afvalinzameling (2021-2023)
- Plaatsen van vaste camera's ter bestrijding van zwerfvuil (2021-2025)

### Wat kost het

- Op deze actie worden de materiaalkosten van het cleanteam gebudgetteerd.

Actieplan PC1-03	Eindkrediet 2021 Ontvangsten	Eindkrediet 2021 Uitgaven	Rekening 2021 Ontvangsten	Rekening 2021 Uitgaven
<b>Gemeente &amp; OCMW</b>				
<b>Exploitatie</b>				
PC1-03-01 Via het cleanteam zorgen voor een opgeruimd Nazareth	0	34.450	340	28.962
<b>Totaal Exploitatie</b>	0	34.450	340	28.962
<b>Totaal Gemeente &amp; OCMW</b>	0	34.450	340	28.962

## 3.2 Nazareth: zuiver water

### Actieplannen

#### PC2-01 De grond ontharden

#### Ons plan

Door te ontharden kan regenwater beter in de bodem dringen. Er moet dus minder regenwater worden afgevoerd en verlaagt de kans op wateroverlast. Terzelfdertijd worden de grondwatervoorraden aangevuld.

#### Stand van zaken

#### Doelstellingenrealisatie

Jaarrekening 2021

Gemeente Nazareth, Dorp 1, 9810 Nazareth (0207.453.801)

OCMW Nazareth, Zwanestraat 30, 9810 Nazareth (0212.201.356)



- De speelplaats van de gemeentelijke basisschool is kindvriendelijk heraangelegd en onthard.
- Vanuit Veneco wordt een **regionale onthardingsstrategie** ontwikkeld. Het lokaal bestuur engageerde zich om hier aan mee te werken.
- We maken tegelijkertijd werk van een eigen **beleidsvisie** op ontharding: een eerste ontwerp is besproken door de gemeenteraadscommissie in het najaar van 2021, we werken hier verder aan in 2022. Tevens onderzoeken we de mogelijkheid van kleinschalige onthardingsprojecten op het publieke domein.

### Tijdspad en mijlpalen

- Speelplaats gemeentelijke basisschool (2020-2021) - *gerealiseerd*
- Beleidsvisie ontharding lokaal bestuur Nazareth (2021-2022)
- Burgerlijk Godshuis - gedeeltelijke ontharding omgeving (2023+)



*Speelplaats gemeentelijke basisschool Nazareth*

### Wat kost het

- De volledige heraanleg van de speelplaats van de GBSN kostte 90.275 euro.

Actieplan PC2-01	Eindkrediet 2021 Ontvangsten	Eindkrediet 2021 Uitgaven	Rekening 2021 Ontvangsten	Rekening 2021 Uitgaven
<b>Gemeente &amp; OCMW</b>				
<b>Investering</b>				
PC2-01-01 Het eigen patrimonium ontharden	0	95.000	0	90.275
<b>Totaal Investering</b>	0	95.000	0	90.275
<b>Totaal Gemeente &amp; OCMW</b>	0	95.000	0	90.275

### Actieplannen

#### PC2-02 De zuiveringsgraad verhogen

#### Ons plan

Het lokaal bestuur wil de zuiveringsgraad verhogen. Het uiteindelijke doel is 93,30% (streefcijfer Vlaamse Milieumaatschappij)

#### Stand van zaken

Behalve met de geplande rioleringswerken verhogen we de zuiveringsgraad door de **rode clusters versneld te voorzien van een IBA** (individuele behandeling van afvalwater). Rode clusters zijn zones in het buitengebied waar nooit riolering zal komen en waar afvalwater momenteel ongezuiverd geloosd wordt in het oppervlaktewater. Er zijn 250 punten aangeduid waar een IBA moet komen.

#### Doelstellingenrealisatie

Jaarrekening 2021

Gemeente Nazareth, Dorp 1, 9810 Nazareth (0207.453.801)

OCMW Nazareth, Zwanestraat 30, 9810 Nazareth (0212.201.356)

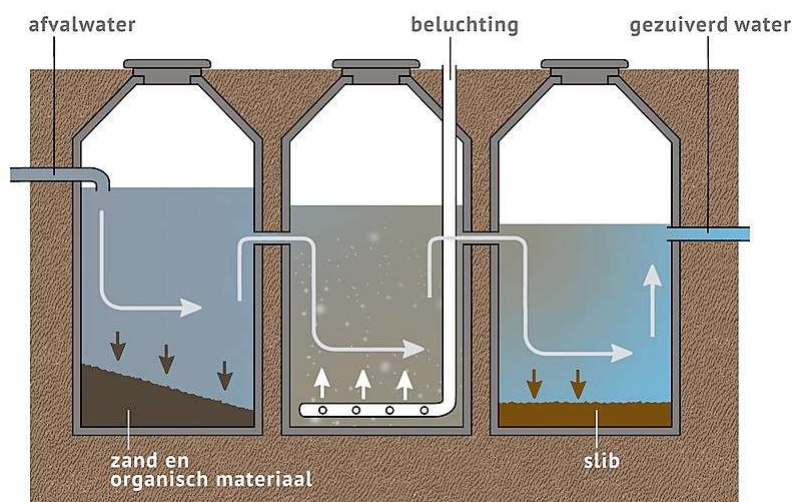

### Tijdsplan en mijlpalen

- Aantal IBA's in 2020: 15
- Aantal IBA's in 2021: 77 dossiers opgestart

### Wat kost het

De IBA's worden gefinancierd via het budget van Aquario.

Kostprijs IBA (gemiddeld): 5.500 euro.

- aanrekening klant aansluitingsvergoeding voor plaatsing IBA: 1415,09 euro.
- subsidie door VMM voor IBA's prio 0 aan FARYS: 1750 euro
- subsidie afkoppelingswerken aan klant: maximaal 1250 euro per woning
- kostprijs voor de gemeente: gemiddeld per IBA 2335 euro + maximaal 1250 euro subsidie voor afkoppelingswerken.

## 3.3 Nazareth: CO2 neutraal tegen 2042

### Actieplannen

PC3-01 Het SEAP actieplan evalueren, opvolgen en uitvoeren

### Ons plan

In het SEAP-actieplan zijn de maatregelen beschreven die het lokaal bestuur onderneemt om de CO2-uitstoot te beperken. Vertrekkende vanuit een gedeelde visie en emissie-inventaris zijn acties gedefinieerd zowel voor individuen, ondernemingen als het lokaal bestuur.

### Stand van zaken

De provincie begeleidt de actualisatie van het **SEAP-actieplan en de opmaak van het adaptatieplan**.

Nazareth maakt deel uit van een cluster met De Pinte en Deinze. In de planning was voorzien om in het najaar van 2020 op te starten, omwille van vertraging bij de provincie is dit uitgesteld. Een studie bureau voor de begeleiding is aangesteld, uitvoering is voorzien in de periode najaar 2021 - voorjaar 2022.

Eind november 2021 gingen de eerste inspraakrondes voor de opmaak van het Klimaatadaptatieplan door.

### Tijdsplan en mijlpalen

- Ondertekenen burgemeestersconvenant - *gerealiseerd 2020*
- Participatie traject opmaak adaptatieplan (2021-2022)
- Actualisatie SEAP-actieplan (tegen 2022)
- Opmaak adaptatieplan (tegen 2022)

### Wat kost het

- De opmaak van het adaptatieplan kost 5.560 euro, de actualisatie van het mitigatieplan 2.500 euro. De kosten worden verrekend in 2022.

Actieplan PC3-01	Eindkrediet 2021 Ontvangsten	Eindkrediet 2021 Uitgaven	Rekening 2021 Ontvangsten	Rekening 2021 Uitgaven
<b>Gemeente &amp; OCMW</b>				
<b>Exploitatie</b>				
PC3-01-01 Het SEAP-actieplan evalueren en actualiseren	0	3.000	0	0
<b>Totaal Exploitatie</b>	<b>0</b>	<b>3.000</b>	<b>0</b>	<b>0</b>
<b>Totaal Gemeente &amp; OCMW</b>	<b>0</b>	<b>3.000</b>	<b>0</b>	<b>0</b>

## Actieplannen

### PC3-02 Bijdragen aan betaalbare en duurzame energie

#### Ons plan

Iedereen moet toegang hebben tot betaalbare, betrouwbare en duurzame energie. Het lokaal bestuur Nazareth wil bijdragen aan het efficiënter gebruiken van energie en aan een grotere inzet van hernieuwbare energiebronnen.

#### Stand van zaken

- In 2021 ondertekende de gemeenteraad het **Lokaal Energie- en Klimaatpact** en engageert ze zich om in samenwerking met diverse partnerorganisaties de doelstellingen van het Pact na te streven. Hierdoor ontvangt het lokaal bestuur jaarlijks Vlaamse werkingssubsidies om het gemeentelijk energie- en klimaatbeleid kracht bij te zetten met als doel de energietransitie en klimaatadaptatie een merkbare versnelling hoger te schakelen. In 2022 zetten we in op vergroening, ontharding en hernieuwbare energie.
- In samenwerking met Veneco bereidden we de opstart van een **mobiel loket voor wijkrenovatie** voor. Vanaf 2022 zal één keer per jaar het mobiel loket in een wijk (gekozen door de gemeente) gedurende 14 dagen neerstrijken en een intensief wijkrenovatie traject opstarten. Aan de hand van thermografische gevelscans en één op één gesprekken krijgen bewoners informatie op maat en wordt men gestimuleerd om energiebesparende maatregelen te nemen en te kiezen voor hernieuwbare energie.
- We bereiden een beleidskader voor het plaatsen van **windturbines** voor, de goedkeuring hiervan is voorzien in 2022.
- Jaarlijks zijn er een aantal **terugkerende acties**, die ook in 2021 doorgingen:
  - groepsaankopen (groene stroom, zonnepanelen, spouwmuurisolatie en stookoliesanering), in 2021 kwam hier hoogrendementsbeglazing bij
  - promotie gratis bouwadvies via Steunpunt duurzaam bouwen

#### Tijdspad en mijlpalen

- Ondertekening Lokaal Energie- en Klimaatpact - *gerealiseerd 2021*
- Evaluatie subsidiereglement verbeteringswerken en energiebesparing (2022 -2023, op te nemen bij actualisatie SEAP-actieplan)
- Beleidskaders windturbines (2021-2022)
- Mobiel loket wijkrenovatie (2022-2024)

#### Wat kost het

- Aan vzw Stroomvloed wordt 500 euro nominatieve subsidie toegekend.
- Op deze actie is het budget voor de gemeentelijke subsidies 'Duurzaam bouwen en verbouwen' voorzien. In 2020 waren er 6 goedgekeurde dossiers voor een totaalbedrag van 3.181 euro, in 2021 waren er geen.
- We ontvangen 38.244 euro subsidies in 2022 in het kader van het Lokaal Energie- en Klimaatpact, ook de volgende jaren zullen we subsidies ontvangen (bedragen nog niet gekend).

---

## Doelstellingenrealisatie

Jaarrekening 2021

Gemeente Nazareth, Dorp 1, 9810 Nazareth (0207.453.801)

OCMW Nazareth, Zwanestraat 30, 9810 Nazareth (0212.201.356)



Actieplan PC3-02	Eindkrediet 2021 Ontvangsten	Eindkrediet 2021 Uitgaven	Rekening 2021 Ontvangsten	Rekening 2021 Uitgaven
<b>Gemeente &amp; OCMW</b>				
<b>Exploitatie</b>				
<b>PC3-02-01 Duurzaam energiegebruik stimuleren</b>	<b>0</b>	<b>5.500</b>	<b>0</b>	<b>500</b>
<b>Totaal Exploitatie</b>	<b>0</b>	<b>5.500</b>	<b>0</b>	<b>500</b>
<b>Totaal Gemeente &amp; OCMW</b>	<b>0</b>	<b>5.500</b>	<b>0</b>	<b>500</b>

---

#### Doelstellingenrealisatie

---

## 4 Prikkelen tot verbinding en ontmoeting

### Globale evaluatie

In tijden van corona bleek hoe sterk de **nood is aan verbinding en menselijk contact**. Het lokaal bestuur blijft zich hiervoor inzetten, in het volle vertrouwen dat we elkaar binnenkort weer op een veilige manier kunnen ontmoeten.

We doen dit door een aantal **grote investeringsprojecten**: we vernieuwen de speel- en ontmoetingsruimte op de Sterrenbossite, we organiseerden een architectuurwedstrijd voor de site tussen de academie en de dekenij, ... . Op de site van 't Kinderkasteeltje realiseren we een complementair hulp- en dienstverleningsaanbod voor kinderen en jongeren, samen met Jeugdhulp Don Bosco Vlaanderen. In 2021 maakten we een masterplan op en startten de procedure voor het aanstellen van een ontwerper.

Naast het WZC zijn de nieuwe zorgflats en een nieuwe polyvalente ruimte in het WZC in gebruik genomen. Maar ook op een meer indirecte manier willen we er toe bijdragen dat iedereen er bij hoort, dat we een **warme gemeente** zijn waar voor iedereen plaats is. We deden dit onder meer door het concept 'Nazareth helpt' uit de coronaperiode verder uit te bouwen in de vorm van het stimuleren van buurtinitiatieven, vrijwilligerswerking, ...

### Wat realiseerden we nog in 2021?

- We startten met de oprichting van een nieuwe toegankelijkheidsraad
- We plaatsten beweegbanken.
- We zetten in op erfgoedwerking: de materialen van de heemkundige kring zijn geïnventariseerd en via een waarderingstraject ontsloten. De inventaris van onroerend erfgoed wordt geactualiseerd in samenwerking met de IOED Leie en Schelde.
- We sloten een erfpacht af met de eigenaars van de Bibliotheek Eke - naar ontwerp Juliaan Lampens. In samenwerking met diverse partners willen we dit beschermde gebouw met erfgoedwaarde een publieke functie geven.
- Het traject 'Kindvriendelijke gemeente' werd verder gezet met het oog op het behalen van het label in 2022.
- We organiseerden het vaccinatiecentrum voor de gemeentes Nazareth, De Pinte en Sint-Martens-Latem
- In samenwerking met diverse partners zetten we in op activering via de sociale economie, tijdelijke werkervaring en outreachend werken.

### Gerealiseerd via het Autonoom Gemeentebedrijf:

- *padel terreinen (in gebruikname in 2022)*
- *klimwand*
- *interactieve sportmuur*

---

### 4.1 Ruimte voor ontmoeting en verbinding

#### Actieplannen

PD1-01 Zorgen voor functioneel gespecialiseerde, eigentijdse en duurzame infrastructuur

#### Ons plan

Het lokaal bestuur Nazareth beschikt over een uitgebreid patrimonium. Vanuit een lange termijn visie zorgen we voor een functioneel gespecialiseerde, eigentijdse en duurzame infrastructuur waarin ontmoeting mogelijk wordt gemaakt. Zo worden o.m. alle gebouwen van het lokaal bestuur voorzien van een digitaal sleutelsysteem. Op de Sterrenbossite wordt een speel- en ontmoetingsruimte voorzien, er wordt gezocht naar een herbestemming voor de Dekenij en de infrastructuur van de gemeentelijke muziekacademie wordt verruimd naar een divers kunstencentrum.

*Wordt gerealiseerd via het AG: het digitaal sleutelsysteem van de gebouwen en lokalen van het AG, de nieuwe lokalen van de KSA en speelpleinwerking op Sterrenbossite, de herbestemming van de dekenij en de inrichting van het kunstencentrum.*

#### Stand van zaken

#### Digitaal sleutelsysteem

---

#### Doelstellingenrealisatie

Jaarrekening 2021

Gemeente Nazareth, Dorp 1, 9810 Nazareth (0207.453.801)

OCMW Nazareth, Zwanestraat 30, 9810 Nazareth (0212.201.356)

- Er is beslist om deze legislatuur enkel nog de gebouwen van het AG (culturele centra) aan te pakken, de gebouwen van gemeente en OCMW worden verschoven omwille van de geplande werken op de site van het gemeentehuis.
- De uitvoering is gepland in 2022-2023, er wordt gestart met de 'buitenschil' van de gebouwen.

### Speel- en ontmoetingsruimte op de Sterrenbossite

- Begin 2021 is de opdracht voor de bouw van het **nieuwe polyvalente jeugdlokaal** gegund en konden de werken starten, in 2022 zal het gebouw af zijn.



- Het ontwerp bureau dat instaat voor de herinrichting van de **speelzone** kreeg een uitbreiding van hun opdracht om ook een ontwerp voor de omgeving rond de jeugdinfrastructuur op te maken. Na een uitgebreid participatietraject keurden we in september 2021 het definitief ontwerp goed; de uitvoering zal in de tweede helft van 2022 gebeuren.



### Ontwerp speelzone Sterrenbossite

#### Doelstellingenrealisatie

### Herbestemming dekenij

- Het gelijkvloers blijft behouden voor een horecaproject, de renovatie wordt opgestart. Voor de twee bovenverdiepingen en de zolder onderzoeken we andere mogelijkheden en maken we de koppeling met het naastgelegen 'divers kunstencentrum'.
- De zoektocht naar een concessionaris wordt opnieuw opgestart als de renovatiewerken verder gevorderd zijn.

### Zorgen voor een divers kunstencentrum

- Na het ontwerpend onderzoek en de opmaak van een blokkenontwerp in 2020, is in 2021 een ontwerpwedstrijd uitgeschreven. In januari 2022 wezen we de opdracht toe. Nu maken we het definitieve ontwerp op, waarna de uitvoering (rekening houdend met de werken van de Vrije Basisschool) kan beginnen vanaf 2024.
- We gaan na of de eerste verdieping en de zolder kunnen ingericht worden als bijkomende ruimtes voor het kunstencentrum. Dit laat een nog meer polyvalent gebruik toe.

### Tijdspad en mijlpalen

- Digitaal sleutelsysteem
  - gebouwen AG (2022)
  - gebouwen gemeente - *niet meer deze legislatuur*
- Speel- en ontmoetingsruimte Sterrenbos
  - ontwerp gebouw- *gerealiseerd 2018-2019*
  - aanstellen aannemer gebouw - *gerealiseerd 2020-2021*
  - realisatie gebouw (2021-2022)
  - participatieproces ontwerp speelzone - *gerealiseerd 2020-2021*
  - inrichting speelzone (2022-2023)
- Dekenij
  - aanduiden concessiehouder (2020 - 2021) - *geen kandidaat gevonden, on hold tot renovatie dekenij*
  - renovatie dekenij (2021 - 2024)
- Kunstencentrum
  - ontwikkelen visie - *gerealiseerd 2020*
  - ontwerp (2021-2022)
  - uitvoering (2024-2025)

### Wat kost het

- Speel- en ontmoetingsruimte op de **Sterrenbossite**:
  - Het polyvalent jeugdlokaal wordt gerealiseerd via het AG, de speelzone via de gemeente.
  - Voor dit project zijn subsidies aangevraagd. Door de stijgende prijzen van de grondstoffen dreigt de kost van het gebouw boven 1 miljoen euro uit te komen waardoor we niet langer aan de subsidievoorwaarden voldoen. We volgen dit verder op en gaan het gesprek aan met de provincie in functie van het bekomen van een toelage.
- **Herbestemmen dekenij en divers kunstencentrum**: in 2021 zijn studiekosten gemaakt, ter voorbereiding van de uitvoering.

Actieplan PD1-01	Eindkrediet 2021 Ontvangsten	Eindkrediet 2021 Uitgaven	Rekening 2021 Ontvangsten	Rekening 2021 Uitgaven
<b>AG</b>				
<b>Exploitatie</b>				
PD1-01-02 Een speel- en ontmoetingsruimte voorzien op de groene Sterrenbossite	0	0	0	1.242
<b>Totaal Exploitatie</b>	<b>0</b>	<b>0</b>	<b>0</b>	<b>1.242</b>
<b>Investing</b>				
PD1-01-01 Installeren van een digitaal sleutelsysteem voor alle infrastructuur van het lokaal bestuur	0	0	0	0
PD1-01-02 Een speel- en ontmoetingsruimte voorzien op de groene Sterrenbossite	0	-363.337	0	363.337
PD1-01-03 Het herbestemmen van de Dekenij	0	2.902	0	2.902
PD1-01-04 Zorgen voor een divers kunstencentrum	0	11.566	0	11.566
<b>Totaal Investering</b>	<b>0</b>	<b>-377.806</b>	<b>0</b>	<b>377.806</b>
<b>Totaal AG</b>	<b>0</b>	<b>-377.806</b>	<b>0</b>	<b>379.047</b>
<b>Gemeente &amp; OCMW</b>				
<b>Investing</b>				
PD1-01-01 Installeren van een digitaal sleutelsysteem voor alle infrastructuur van het lokaal bestuur	0	0	0	0
PD1-01-02 Een speel- en ontmoetingsruimte voorzien op de groene Sterrenbossite	0	-13.551	0	13.551
PD1-01-04 Zorgen voor een divers kunstencentrum	0	0	0	0
<b>Totaal Investering</b>	<b>0</b>	<b>-13.551</b>	<b>0</b>	<b>13.551</b>
<b>Totaal Gemeente &amp; OCMW</b>	<b>0</b>	<b>-13.551</b>	<b>0</b>	<b>13.551</b>

## Actieplannen

PD1-02 Informele en toegankelijke ontmoeting tussen mensen mogelijk maken

### Ons plan

Naast het zorgen voor 'harde' infrastructuur maken we ruimte voor informele ontmoetingsplaatsen waar mensen worden uitgenodigd tot het maken van een spontane babbel, een vrijblijvend gesprek, het leggen van sociale contacten ... . Zo wordt de bibliotheek heringericht en worden er speel- en ontmoetingsplaatsen voor kinderen en jongeren gecreëerd. Vanuit de inclusie-gedachten nemen we fysieke, sociale, financiële ... hindernissen weg zodat zoveel mogelijk inwoners kunnen deelnemen aan het sociale leven.

*Wordt gerealiseerd via het AG: een multisportterrein.*

### Stand van zaken

#### Creëren van plaatsen voor ontmoeting

*Gerealiseerd via de gemeente*

- **Uitbouwen van de bib tot 'derde plek'**: na een participatie en co-creatietraject in 2020, werd de verdere uitrol van het dossier onderzocht in het licht van de renovatie van het gemeentehuis. Begin september 2021 is beslist om het traject verder te zetten, de uitvoering voorzien we in 2022.
- We plaatsen op drie locaties **beweegbanken**: dit zijn banken waar je niet alleen kan zitten, maar ook bewegen.
- We onderzoeken welke voorzieningen er nodig zijn om de **kleine sporthal** geschikt te maken voor grotere evenementen. Bij verenigingen en gebruikers is een bevraging georganiseerd. De verdere

## Doelstellingenrealisatie

Jaarrekening 2021

Gemeente Nazareth, Dorp 1, 9810 Nazareth (0207.453.801)

OCMW Nazareth, Zwanestraat 30, 9810 Nazareth (0212.201.356)



uitrol in 2021 is 'on hold' gezet door de inrichting van een vaccinatiecentrum op de site, maar wordt terug opgepikt vanaf 2022.

- **Inrichten van speelweefsel:** in 2021 lag de focus op de inrichting van de site aan het Sterrenbos (zie actieplan PD1-01)
- **Multisportterrein:** het is niet zeker of dit in deze legislatuur zal gerealiseerd worden.

#### *Gerealiseerd via het AG*

- In de kleine sporthal plaatsen we een **klimwand**. Omwille van de coronamaatregelen kon deze pas in 2022 in gebruik worden genomen.
- In het kader van gamification is gekozen voor sportieve apps en installeerden we een **interactieve sportmuur** in de sporthal.



*Klimmuur*

#### **Drempels wegnemen voor ontmoeting**

- **Lokaal netwerk Vrijtijds participatie en Rap op Stap kantoor**, drempels wegnemen inzake vrije tijd: in 2021 planden we een bevraging bij de doelgroep van het lokaal netwerk, inclusief de organisatie van een focusgroep. Omwille van de coronamaatregelen stelden we dit uit naar 2022.
- Oprichten van een **toegankelijkheidsraad**: drempels wegnemen voor inwoners met een fysieke of mentale handicap: in 2021 is beslist tot de oprichting van een nieuw adviesorgaan, de werking starten we op in 2022.
- I.s.m. de Cultuurregio startten we de voorbereidingen voor de **UitPas**: een digitale spaar- en voordeelkaart voor cultuur, sport en vrije tijd.

#### **Tijdspad en mijlpalen**

- Uitbouw van de bib tot 'derde plek' (2020-2022)
- Klimwand - *gerealiseerd 2021*
- Interactieve sportmuur - *gerealiseerd 2021*
- Beweegbanken - *gerealiseerd 2021*
- Multisportterrein - *uitvoering onzeker*
- Bespeelbare kunst (2020-2022)
- Herinrichting skatepark (2022-2023)
- Nieuwe vrijetijdspassen en cheques - *gerealiseerd 2020*
- UitPAS i.s.m. Cultuurregio (2020-2022)
- Verenigingsbrochure (2021-2022)
- Bevraging doelgroep lokaal netwerk (2021-2022)
- Oprichting toegankelijkheidsraad - *gerealiseerd 2021*

#### **Wat kost het**

- Extra plaatsen voor ontmoeting (PD1-02-04):
  - In 2020 kocht het lokaal bestuur het voormalig wijkschooltje in Landuit aan. Via een investeringssubsidie aan vzw Landuiters dragen we bij aan het creëren van een extra ontmoetingsplek in Nazareth. In 2021 bedroeg deze 4.610 euro.
  - De klimwand en de interactieve sportmuur zijn gerealiseerd via het AG, de beweegbanken via de gemeente. De klimwanden en de sportmuur worden voor 70 % gesubsidieerd door Sport Vlaanderen; de ontvangsten zijn voorzien in 2022.

---

#### **Doelstellingenrealisatie**



- Drempels wegnemen voor ontmoeting (PD1-02-05). Op deze actie worden kosten en ontvangsten geboekt m.b.t.:
  - Iedereen Mee Busje
  - Vrijetijdscheques voor kansengroepen
  - Vlaamse subsidie lokaal netwerk vrijetijdsparticipatie

Actieplan PD1-02	Eindkrediet 2021 Ontvangsten	Eindkrediet 2021 Uitgaven	Rekening 2021 Ontvangsten	Rekening 2021 Uitgaven
<b>AG</b>				
<b>Exploitatie</b>				
PD1-02-02 Een multisportterrein inrichten	0	2.000	0	0
PD1-02-03 Inrichten van avontuurlijk, natuurlijk, ecologisch verantwoord speelweefsel voor kinderen	0	5.000	0	0
<b>Totaal Exploitatie</b>	<b>0</b>	<b>7.000</b>	<b>0</b>	<b>0</b>
<b>Investing</b>				
PD1-02-02 Een multisportterrein inrichten	0	0	0	0
PD1-02-04 Extra plaatsen voor ontmoeting	0	-74.935	0	74.935
<b>Totaal Investering</b>	<b>0</b>	<b>-74.935</b>	<b>0</b>	<b>74.935</b>
<b>Totaal AG</b>	<b>0</b>	<b>-81.935</b>	<b>0</b>	<b>74.935</b>
<b>Gemeente &amp; OCMW</b>				
<b>Exploitatie</b>				
PD1-02-04 Extra plaatsen voor ontmoeting	0	0	0	0
PD1-02-05 Drempels wegnemen zodat iedereen kan deelnemen aan beleving en ontmoeting	1.700	-9.100	1.857	4.801
<b>Totaal Exploitatie</b>	<b>1.700</b>	<b>-9.100</b>	<b>1.857</b>	<b>4.801</b>
<b>Investing</b>				
PD1-02-01 Uitbouwen van de bib tot 'derde plek'	0	0	0	0
PD1-02-03 Inrichten van avontuurlijk, natuurlijk, ecologisch verantwoord speelweefsel voor kinderen	0	0	0	0
PD1-02-04 Extra plaatsen voor ontmoeting	0	29.610	0	29.568
<b>Totaal Investering</b>	<b>0</b>	<b>29.610</b>	<b>0</b>	<b>29.568</b>
<b>Totaal Gemeente &amp; OCMW</b>	<b>1.700</b>	<b>-38.710</b>	<b>1.857</b>	<b>34.369</b>

## 4.2 Iedereen prikkelen tot beleving

### Actieplannen

PD2-01 Bestendigen en structureel verankeren van het lokaal erfgoed

#### Ons plan

Het lokaal roerend en onroerend erfgoed wordt beter beschermd door een ruimere erfgoedwerking en museaal beleid en het officieel opvolgen van de inventaris waardevolle gebouwen.

#### Stand van zaken

##### Een ruimere erfgoedwerking en een museaal beleid

- Inventarisatie en ontsluiting Heemkundige collectie

### Doelstellingenrealisatie

Jaarrekening 2021

Gemeente Nazareth, Dorp 1, 9810 Nazareth (0207.453.801)

OCMW Nazareth, Zwanestraat 30, 9810 Nazareth (0212.201.356)

- De inventarisatie van de heemkundige collectie is in 2021 volledig afgewerkt. Alle materialen zijn geïnventariseerd, gefotografeerd en opgeborgen in het archief.
- In 2022 zal de inventaris verder geoptimaliseerd worden door het Centrum Agrarische Geschiedenis (CAG) en zullen we de collectie digitaal ontsluiten via erfgoed in zicht.
- **Werking oorlogsmuseum**
  - We maakten een publicatie over de tentoonstelling over WO I
  - Er vonden een aantal klasbezoeken en groepsbezoeken plaats in het oorlogsmuseum
  - We startten met de uitwerking van een tentoonstelling over het vergeten verzet tijdens WOII (ism bureau Revista). Deze wordt geopend in mei 2022.
- **Publiekswerking erfgoed**
  - We organiseerden een succesvolle erfgoeddag (april 2021) over het uitgaansleven van weleer. We organiseerden een leuke kroegenwandelzoektocht met brochure en goody-bag, maakten een mooie tentoonstelling met mensen uit de voorzieningen in onze gemeente en organiseerde online danssessies.

#### Onroerend erfgoed - samenwerking met IOED (Intergemeentelijke Onroerend Erfgoed Dienst)

- Op 12 september 2021 organiseren we i.s.m. de IOED en de regio Leie Schelde een **Open Monumentendag** met als thema "Het spoor"
- Daarnaast kregen we ook een subsidie van de provincie voor een project rond onze **erfgoedbomen**. Dit werd opgestart in 2021 en voeren we verder uit in 2022.
- De **inventaris onroerend erfgoed** wordt geactualiseerd.

#### Tijdspad en mijlpalen

- Aanwerving bijkomend halftijds administratief medewerker - *gerealiseerd 2020*
- Inventarisatie en ontsluiting Heemkundige collectie
  - inventarisatie (2020-2021)
  - waarderingstraject (2021)
  - ontsluiten van foto's en info van objectie via website (2021-2022)
  - publieksactiviteit (2022)
- Oorlogsmuseum
  - tentoonstelling WO I (2019-2020) - *gerealiseerd*
  - uitwerken tentoonstelling WO II (2021-2022)
- IOED
  - Start werking vanaf 1 januari 2021
  - Actualiseren inventaris onroerend erfgoed (2021)
  - Project erfgoedbomen (2021-2022)
- Bibliotheek Eke naar ontwerp Juliaans Lampens (vanaf 2022)  
*In samenwerking met diverse partners (waaronder mogelijk vzw Lampens, het museum Dhondt-Dhaenens, de Cultuurregio Leie Schelde en het Vlaams Architectuurinstituut) willen we dit beschermde gebouw met erfgoedwaarde een publieke functie geven. Met de huidige eigenaar sluiten we een erfpacht af met een duurtijd van 25 jaar en in 2022 doen we de nodige investeringen zodat er een inhoudelijke werking kan uitgebouwd worden.*



*Bibliotheek Eke naar ontwerp J. Lampens*

- Restauratie van het Sint-Anna ten Drieënbeeld en de Sint-Annakapel (2022)

#### Wat kost het

- De IOED ontvangt jaarlijks 5.000 euro werkingssubsidies, de Erfgoedcel Leie en Schelde 3.500 euro
- We ontvangen een provinciale subsidie voor erfgoedbomen
- De overige inkomsten en uitgaven hebben betrekking op tentoonstellingen, erfgoedactiviteiten, inrichting Burgerlijk Godshuis, ...

Actieplan PD2-01	Einkrediet 2021 Ontvangsten	Einkrediet 2021 Uitgaven	Rekening 2021 Ontvangsten	Rekening 2021 Uitgaven
<b>Gemeente &amp; OCMW</b>				
<b>Exploitatie</b>				
PD2-01-01 Inzetten op een ruimere erfgoedwerking en museaal beleid	200	-13.150	1.000	12.028
PD2-01-02 Waarderen onroerend erfgoed door het officieel opvolgen van de inventaris waardevolle gebouwen	0	5.000	0	5.000
PD2-01-03 Erfgoedwerking structureel verankeren in het beleid van het lokaal bestuur	0	580	0	80
<b>Totaal Exploitatie</b>	<b>200</b>	<b>-18.730</b>	<b>1.000</b>	<b>17.108</b>
<b>Investing</b>				
PD2-01-02 Waarderen onroerend erfgoed door het officieel opvolgen van de inventaris waardevolle gebouwen	0	0	0	0
PD2-01-03 Erfgoedwerking structureel verankeren in het beleid van het lokaal bestuur	0	0	0	0
<b>Totaal Investering</b>	<b>0</b>	<b>0</b>	<b>0</b>	<b>0</b>
<b>Totaal Gemeente &amp; OCMW</b>	<b>200</b>	<b>-18.730</b>	<b>1.000</b>	<b>17.108</b>

#### Actieplannen

PD2-02 Duidelijke, eenvoudige en gelijkvormige reglementen en procedures

#### Ons plan

Om het organiseren van belevende prikkels eenvoudiger te maken, evalueren we de subsidiereglementen ter ondersteuning van het verenigingsleven en allerhande projecten, vereenvoudigen ze en stemmen ze

---

#### Doelstellingenrealisatie

Jaarrekening 2021

Gemeente Nazareth, Dorp 1, 9810 Nazareth (0207.453.801)

OCMW Nazareth, Zwanestraat 30, 9810 Nazareth (0212.201.356)

meer op elkaar af. Tegelijkertijd actualiseren we het totale subsidiebedrag, gezien het hoger aantal socio-culturele initiatieven.

#### Stand van zaken

Er is een participatief proces opgestart met jeugd- en cultuurraad. Tijdens het traject zijn de huidige reglementen geëvalueerd en zijn er nieuw reglementen uitgewerkt. In maart 2022 zijn de nieuwe reglementen voor jeugd en cultuurverenigingen goedgekeurd door de gemeenteraad.

Door de reglementswijziging zijn verschillende knelpunten weggewerkt en dragen we bij tot een meer eerlijke en transparante subsidieverdeling. Door extra aandacht te schenken aan betrokkenheid van de gebruikers is het draagvlak voor de wijzigingen en nieuwe accenten sterk vergroot.

#### Tijdspad en mijlpalen

- Visie - *gerealiseerd 2020*
- Visie vertalen in reglement (2021-2022)

#### Wat kost het

Binnen het prioritaire beleid zijn hier in 2021 geen budgetten aan gekoppeld.

### Actieplannen

#### PD2-03 Het uitbouwen van een complementair en toegankelijk vrijetijdsaanbod

##### Ons plan

Verenigingen en organisaties hebben een uitgebreid vrijetijdsaanbod. Vanuit het lokaal bestuur willen op een toegankelijke manier aanvullende activiteiten organiseren.

##### Stand van zaken

- We organiseerden de tentoonstelling **Perspectieven** tijdens kermisweekend in september: 5 lokale kunstenaars stellen werken tentoon
- Het Kunstenaarsoverleg werd opgestart als een plaats voor uitwisseling, feedback en gezamenlijke initiatieven voor lokale kunstenaars.
- We zetten de **kunstateliers** voor de kinderen van de lagere school verder

##### Tijdspad en mijlpalen

- Het tekenatelier uitbreiden naar een filiaalwerking van de stedelijke academie voor kunstonderwijs (voorzien vanaf 2023)
- Opstart Kunstenaarsoverleg - *gerealiseerd 2021*
- Feesteditie 20ste editie van het Kollektief (2022)

##### Wat kost het

- In dit actieplan zijn de kosten verbonden aan het Kollektief opgenomen.

Actieplan PD2-03	Eindkrediet 2021 Ontvangsten	Eindkrediet 2021 Uitgaven	Rekening 2021 Ontvangsten	Rekening 2021 Uitgaven
<b>Gemeente &amp; OCMW</b>				
<b>Exploitatie</b>				
PD2-03-02 Het uitbouwen van de werking rond lokale (amateur)kunstenaars	0	1.200	0	233
<b>Totaal Exploitatie</b>	<b>0</b>	<b>1.200</b>	<b>0</b>	<b>233</b>
<b>Totaal Gemeente &amp; OCMW</b>	<b>0</b>	<b>1.200</b>	<b>0</b>	<b>233</b>

### Actieplannen

#### PD2-04 Inwoners en organisaties prikkelen voor een gezonde levensstijl

##### Ons plan

Het lokaal bestuur vindt de gezondheid van haar inwoners en medewerkers belangrijk. Ook in het nieuwe meerjarenplan onderschrijven we het label 'Gezonde Gemeente'. We werken hiervoor samen met LOGO Gezond Plus en het Vlaams Instituut Gezond Leven.

*Wordt gerealiseerd via het AG: loopomlopen en de aanleg van padelterreinen op de tennissite*

##### Stand van zaken

#### Doelstellingenrealisatie

Jaarrekening 2021

Gemeente Nazareth, Dorp 1, 9810 Nazareth (0207.453.801)

OCMW Nazareth, Zwanestraat 30, 9810 Nazareth (0212.201.356)

- **Actie 'Generatie Rookvrij'**: dit is in 2020 uitgesteld omwille van de coronapandemie, in 2021 is dit nog niet opgestart omdat de functie van deskundige gezondheid slechts tijdelijk is ingevuld. We hernemen dit in 2022.
- We breiden de **sportmogelijkheden voor individuele sporters** uit.
  - In het voorjaar is een klimwand geïnstalleerd, deze wordt in gebruik genomen vanaf september.
  - In het kader van gamification is gekozen voor sportieve apps en het gebruik van een interactieve sportmuur in de sporthal.
  - Het aanbod van korte lessenreeksen is geactualiseerd.
- In 2021 werd het aanbestedingsdossier voor de **padel terreinen** opgestart, dit wordt gerealiseerd in 2022.
- We namen deel aan de **10.000 stappen actie**.

#### Tijdspad en mijlpalen

- Interactieve sportmuur - *gerealiseerd 2021*
- Klimwand - *gerealiseerd 2021*
- Padel terreinen (2021-2022)
- Actie 'Generatie rookvrij' (2022-2023)

#### Wat kost het

- In 2021 hadden we studiekosten voor de padel terreinen, uitvoering is voorzien in 2022 (actie PD2-04-02).
- De uitgaven voor de klimwand en de interactieve sportmuur zijn geboekt onder het actieplan PD1-02

Actieplan PD2-04	Eindkrediet 2021 Ontvangsten	Eindkrediet 2021 Uitgaven	Rekening 2021 Ontvangsten	Rekening 2021 Uitgaven
<b>AG</b>				
<b>Exploitatie</b>				
PD2-04-02 De individuele sporter krijgt meer sportmogelijkheden	0	3.000	0	660
<b>Totaal Exploitatie</b>	<b>0</b>	<b>3.000</b>	<b>0</b>	<b>660</b>
<b>Investing</b>				
PD2-04-02 De individuele sporter krijgt meer sportmogelijkheden	0	0	0	7.701
<b>Totaal Investering</b>	<b>0</b>	<b>0</b>	<b>0</b>	<b>7.701</b>
<b>Totaal AG</b>	<b>0</b>	<b>3.000</b>	<b>0</b>	<b>8.361</b>

## 4.3 Iedereen prikkelen voor een warm Nazareth

### Actieplannen

#### PD3-01 Eenzaamheid tegengaan

##### Ons plan

Uit de resultaten van 'Zegget ne keer' bleek dat 20 % van de Nazareners zich soms tot vaak wel eens eenzaam voelt. Voor het lokaal bestuur een signaal om hier dieper op in te gaan.

##### Stand van zaken

Tijdens de start van de coronapandemie is '**Nazareth helpt**' opgericht vanuit 'Vlaanderen helpt'. Onder deze noemer zijn verschillende initiatieven in het leven geroepen (boodschappendienst, telefoonster, verdeelrondes...). We willen deze werking van 'Nazareth helpt' deels verderzetten binnen een nieuw kader én onder een nieuwe naam. We vertrekken vanuit de onderlinge solidariteit tussen inwoners en de boodschap dat Nazareners er voor elkaar zijn.

We treden naar buiten onder een nieuwe gemeenschappelijke noemer '**Iedereen Mee**'. We volgen dit vanaf 2022 op door een nieuwe actie in het meerjarenplan: 'Iedereen mee: in actie tegen eenzaamheid'.

#### Tijdspad en mijlpalen

- Nieuwe functie maatschappelijk werker buurtzorg in het organogram - *gerealiseerd 2020*

### Doelstellingenrealisatie

Jaarrekening 2021

Gemeente Nazareth, Dorp 1, 9810 Nazareth (0207.453.801)

OCMW Nazareth, Zwanestraat 30, 9810 Nazareth (0212.201.356)

- Actieplan eenzaamheid (2020-2021) - *gerealiseerd 2021: oprichting van de werking 'Iedereen mee'*
- Oprichting boodschappendienst tijdens de coronapandemie: voor 20 hulpvragers werden 55 boodschappen uitgevoerd

### Wat kost het

Binnen het prioritaire beleid zijn hier in 2021 geen budgetten aan gekoppeld.

### Actieplannen

#### PD3-02 Een leeftijdsvriendelijke gemeente worden

#### Ons plan

Een leeftijdsvriendelijke gemeente betekent dat er rekening gehouden wordt met alle inwoners. Concreet vertaalt zich dat naar een gemeente waarin zowel jong als oud zich thuis en betrokken voelt. Er wordt een leeftijdstoets ingevoerd. We willen zowel het label 'Kindvriendelijke gemeente' halen als een eigen oudervriendelijk beleid voeren waarbij er oog is voor de noden en behoeften van ouderen.

#### Stand van zaken

#### Label 'Kindvriendelijke gemeente'

In 2020-2021 voerden we een uitgebreide **data-analyse** uit aan de hand van kwantitatieve en kwalitatieve indicatoren: hoe kindvriendelijk is de gemeente nu? Op basis hiervan is een overzicht gemaakt van mogelijke acties en aandachtspunten.

Binnen deze veelheid aan mogelijkheden was het nodig om een aantal prioriteiten te bepalen: waar willen we binnen het thema 'Kindvriendelijke gemeente' de focus leggen, het verschil maken? Het strategisch platform 'Kindvriendelijke gemeente', samengesteld uit vertegenwoordigers van verschillende teams binnen het lokaal bestuur, selecteerde **drie thema's**:

1. Psychosociaal welzijn van kinderen en jongeren
2. Drempels wegnemen
3. De Nazareth Ninions in actie: participatie van kinderen en jongeren.

De rode draad doorheen deze drie thema's is onze basisvisie '**Jong mogen zijn**': een tolerante houding ten opzichte van kinderen en jongeren waarbij er ruimte is om, met vallen en opstaan, te groeien en te ontwikkelen. Om de acties van 'Kindvriendelijke gemeente' te doen slagen, willen we sterkere netwerken vormen, zowel binnen het lokaal bestuur als met externe partnerorganisaties.

In een vervolgtraject (najaar 2021, begin 2022) werkten we deze thema's verder uit:

- via een nodenbevraging bij kinderen en jongeren, aan de hand van verschillende methodieken (op een informele manier tijdens een nazomerbar, door bevraging via scholen, een online bevraging, ...)
- via een bevraging van de verschillende stakeholders (professionele hulp- en dienstverleners, adviesraden, ...).



Wenskaarten ouders: 'Ik wens voor mijn kind in 2022 ...'

Aan elk van de thema's koppelen we een aantal concrete acties en stellen we een kindvriendelijke strategie op.

---

### Doelstellingenrealisatie



In 2022 bereiden we het portfoliodossier voor en dienen we dit in bij Vlaanderen, met het oog op het halen van het label kindvriendelijke gemeente tegen 2022.

### Oudervriendelijk beleid

- We zetten de huisbezoeken aan 75-plussers en alleenstaanden door vrijwilligers en Wijk-Werkers verder.
- Binnen de ouderenraad ging een werkgroep 'e-inclusie' aan de slag om de digitale geletterdheid bij ouderen te verhogen.

### Tijdspad en mijlpalen

- Kindvriendelijke gemeente
  - visietekst kindvriendelijke gemeente (2020-2022)
  - analyse kindvriendelijkheid - *gerealiseerd 2021*
  - belevingsonderzoek en stakeholdertraject (2021-2022)
  - strategie ontwikkelen, portfolio opstellen en indienen aanvraag (2022)
  - label 'Kindvriendelijke gemeente' (2022)
- Oudervriendelijk beleid
  - systematische huisbezoeken bij 75+ en alleenstaanden
  - e-inclusie voor ouderen (vanaf 2021)

### Wat kost het

- Om het label 'Kindvriendelijke gemeente' te halen, wordt het lokaal bestuur ondersteund door vzw Bataljong. Daarnaast is er budget voorzien om activiteiten rond 'Kindvriendelijke gemeente' te organiseren.

Actieplan PD3-02	Eindkrediet 2021 Ontvangsten	Eindkrediet 2021 Uitgaven	Rekening 2021 Ontvangsten	Rekening 2021 Uitgaven
<b>Gemeente &amp; OCMW</b>				
<b>Exploitatie</b>				
PD3-02-01 Het invoeren van een leeftijdstoets in beleidsprocessen	0	500	0	0
PD3-02-02 Tegen 1 januari 2023 het label 'Kindvriendelijke gemeente' halen	0	7.000	0	2.485
<b>Totaal Exploitatie</b>	<b>0</b>	<b>7.500</b>	<b>0</b>	<b>2.485</b>
<b>Totaal Gemeente &amp; OCMW</b>	<b>0</b>	<b>7.500</b>	<b>0</b>	<b>2.485</b>

### Actieplannen

#### PD3-03 Wel-zijn in Nazareth

#### Ons plan

Wel-zijn in Nazareth betekent aandacht geven aan hen wie extra zorg en ondersteuning nodig hebben. Er wordt in het bijzonder ingezet op de strijd tegen kinderarmoede, het nemen van integratiebevorderende maatregelen en schuldpreventie en begeleiding.

#### Stand van zaken

#### Kwetsbare gezinnen en kinderen

- **Bruikleenoevereenkomst laptops:** in 2021 zijn de laptops niet meer geschonken aan de kwetsbare gezinnen, maar is er overgestapt naar een bruikleensysteem. Op die manier kan er ingespeeld worden op (tijdelijke) noodsituaties en kunnen we ook de nodige technische ondersteuning bieden. Om gezinnen nog beter te ondersteunen is beslist dat personen die een laptop gebruiken via Huis van het Kind ook behoren tot de doelgroep voor de gratis Beego-digicheques (zie ook actieplan PE3-01).
- **Aankoop kindermondmaskers voor kwetsbare gezinnen:** met de invoering van de algemene mondmaskerplicht vanaf de leeftijd van 6 jaar, is beslist om kindermondmaskers aan te kopen, specifiek voor de kwetsbare gezinnen. De verkoop van de kindermondmaskers ging snel en

---

#### Doelstellingenrealisatie

Jaarrekening 2021

Gemeente Nazareth, Dorp 1, 9810 Nazareth (0207.453.801)

OCMW Nazareth, Zwanestraat 30, 9810 Nazareth (0212.201.356)

wanneer je niet over de nodige financiële middelen beschikt soms té snel. De pakketten zijn verdeeld via het sociaal huis en de scholen.

- **Huiswerkbegeleiding:** eind 2021 startten we met huiswerkbegeleiding. In iedere school begeleiden vrijwilligers een klein groepje leerlingen, waarbij de focus ligt op taalondersteuning en -stimulering. Zo bevorderen we de integratie van kinderen met een andere moedertaal en bieden we gelijke onderwijskansen.
- **Babbelhuis:** een laagdrempelig ontmoetingsmoment voor ouders met kleine kinderen (tussen 0 en 2,5 jaar). In 2021 bereidden we dit samen met partners voor, met als oogmerk zo veel mogelijk de doelgroep van kwetsbare ouders te bereiken.
- **Traject 'samen tegen onbetaalde schoolfacturen'.** Door de aanhoudende coronaperikelen was er bij de scholen weinig tot geen ruimte om bijkomende initiatieven op te nemen. Dit wordt herbekeken de komende jaren.
- **Zitdagen Groeipakket** (heropstart) is omwille van corona uitgesteld naar voorjaar 2022. Binnen de Actiegroep Huis van het Kind wordt bekeken of een samenwerking met alle (5) uitbetalers nog aan de orde is en of er nog nood is aan effectieve zitdagen in functie van het Groeipakket.

### Opfrissing en renovatie WZC Wielkine

In 2021 namen we de nieuwe zorgflats en de nieuwe polyvalente ruimte in wzc Wielkine in gebruik. Via Zorgband Leie en Schelde maken we een studie op voor de toekomstige herinrichting van het woonzorgcentrum.



*De nieuwe zorgflats*

### Schuldpreventie en begeleiding

In 2021 werkten we aan een aanpassing van het bestaande sensibiliseringspakket op basis van de feedback van de scholen. Het nieuwe thema 'phising' en internet/SMS-fraude zijn geïntegreerd.

### Pleegzorggemeente

Het geplande informatiemoment voor kandidaat-pleegouders is, wegens coronamaatregelen, uitgesteld naar 2022.

### Tijdspad en mijlpalen

- Kwetsbare gezinnen en ouders
  - knutselpakketten voor kwetsbare gezinnen (2020 n.a.v. coronapandemie, bestendinging vanaf 2021)
  - laptops voor kwetsbare gezinnen (2020 n.a.v. coronapandemie, bestendinging vanaf 2021)
  - huiswerkbegeleiding (2021-2022)
  - heropstart Speelkasteeltje (timing nog te bepalen)

---

#### Doelstellingenrealisatie

- zitdagen Groeipakket (vanaf 2022)
- project 'Samen tegen onbetaalde Schoolfacturen' (2020-2022)
- erkenning als pleegzorggemeente - *gerealiseerd 2020*
- Schuldpreventie en begeleiding
  - sensibiliseringspakket voor de scholen (2021-2022)
- WZC Wielkine - renovatie en opfrissing
  - studie toekomst WZC

#### Wat kost het

- We ontvangen subsidies in het kader van socio-culturele participatie en wenden deze mee aan om de kinderarmoede te bestrijden.
- We voorzien 425.000 euro voor grondige opfrissingswerken in WZC Wielkine (2021-2022), in 2021 gebeurden er nog geen uitgaven.

Actieplan PD3-03	Eindkrediet 2021 Ontvangsten	Eindkrediet 2021 Uitgaven	Rekening 2021 Ontvangsten	Rekening 2021 Uitgaven
<b>Gemeente &amp; OCMW</b>				
<b>Exploitatie</b>				
PD3-03-02 De kinderarmoede bestrijden	1.700	-8.900	1.648	1.948
PD3-03-05 Pleegzorggemeente	0	650	0	0
<b>Totaal Exploitatie</b>	<b>1.700</b>	<b>-9.550</b>	<b>1.648</b>	<b>1.948</b>
<b>Investing</b>				
PD3-03-01 WZC Wielkine opfrissen en renoveren	0	65.000	0	0
<b>Totaal Investering</b>	<b>0</b>	<b>65.000</b>	<b>0</b>	<b>0</b>
<b>Totaal Gemeente &amp; OCMW</b>	<b>1.700</b>	<b>-74.550</b>	<b>1.648</b>	<b>1.948</b>

#### Actieplannen

##### PD3-04 Werken aan betrokken, veilige en zorgzame buurten

#### Ons plan

Een sterke sociale cohesie ontwikkelt zich voor een groot deel op buurtniveau en de lokale besturen kunnen dit stimuleren. Dit kan onder andere door het voeren van een positief beleid dat buurtinitiatieven aanmoedigt en ondersteunt, door het geven van advies en financiële stimulansen, door het samenbrengen van mensen ... . Daarnaast wil het lokaal bestuur actiever naar de inwoner toegaan en outreachend werken.

#### Stand van zaken

##### Stimuleren van buurtinitiatieven

- In samenwerking met de organisatie Zorg-Saam is een projectaanvraag '**Buurten op den buiten**' aangevraagd bij en goedgekeurd door de Koning Boudewijnstichting en de Vlaamse Landmaatschappij. Via deze projectoproep wil men de contacten tussen buurtbewoners in een landelijke omgeving bevorderen. Concreet is het de bedoeling dat gebruikers van vzw De Kruk, bewoners van het LOI en wijkbewoners van de wijk Biesten samen tuinieren.
  - We maakten het project bekend bij buurtbewoners en gebruikers van De Kruk, onder meer via flyers
  - De moestuin is ingericht als een ontmoetingsplaats.
- We kozen voor de aankoop van '**Give A Day**', een buurtapp die het mogelijk maakt om hulpvragers en vrijwilligers met elkaar in contact te brengen op een zeer laagdrempelige en gerichte manier. Voor de uitrol wachten we tot er opnieuw een maatschappelijk werker buurtzorg is aangeworven.
- We tekenden in op de projectoproep '**Zorgzame buurten**' van Vlaanderen, dit wordt opgevolgd in 2022.

##### Dienstverleningsantennes

- In het najaar kon het Pluscafé in Nazareth opnieuw opgestart worden met zitdagen en informatiemomenten.

---

#### Doelstellingenrealisatie

Jaarrekening 2021

Gemeente Nazareth, Dorp 1, 9810 Nazareth (0207.453.801)

OCMW Nazareth, Zwanestraat 30, 9810 Nazareth (0212.201.356)

- Tijdens de maandelijkse alternatieve markt in Eke (nieuw sinds november 2021), gaat er ook een Pluscafé door in cc De Brouwerij.

### Tijdspad en mijlpalen

- Nieuwe functie maatschappelijk werker buurtzorg in het organogram - *gerealiseerd 2020*
- Buurttuin De Biesten (2020-2022)
- Buurtapp Give A Day (2021-2022)
- Dienstverleningsantennes op 3 locaties: Pluscafé (Dorp Nazareth), De Brouwerij (Eke), oud wijksschooltje (Eke-Landuit) (2021-2023)
- Buddywerking (2022-2023)

### Wat kost het

- In 2020 ontvingen we 5.000 euro subsidie van de Koning Boudewijnstichting in het kader van 'Buurten op den Buiten', hiermee financieren we mee het project 'Buurttuin De Biesten' (actie PD3-04-01).

Actieplan PD3-04	Eindkrediet 2021 Ontvangsten	Eindkrediet 2021 Uitgaven	Rekening 2021 Ontvangsten	Rekening 2021 Uitgaven
<b>Gemeente &amp; OCMW</b>				
<b>Exploitatie</b>				
PD3-04-01 Stimuleren van buurtinitiatieven	0	7.500	0	7.389
<b>Totaal Exploitatie</b>	<b>0</b>	<b>7.500</b>	<b>0</b>	<b>7.389</b>
<b>Totaal Gemeente &amp; OCMW</b>	<b>0</b>	<b>7.500</b>	<b>0</b>	<b>7.389</b>

### Actieplannen

PD3-05 Meer realiseren door samen te werken met partners

#### Ons plan

Via diverse samenwerkingsverbanden wil het lokaal bestuur de hulpverlening aan inwoners versterken, en dit op verschillende gebieden: zorg, activering, ...

#### Stand van zaken

##### Eerstelijnszone Schelde – Leie

Ook in 2021 is de werking van de Eerstelijnszone Schelde-Leie gedomineerd door de bestrijding van de coronapandemie met de opvolging van de coronamaatregelen, het organiseren van de lokale contacttracing en het opzetten van de vaccinatiecampaagne.

In Nazareth zetten we ook in op (gratis) testbeleid bij jeugdkampen, klassen en verenigingen.

In de sporthal van Nazareth is een vaccinatiecentrum opgezet voor de gemeentes Nazareth, De Pinte en Sint-Martens-Latem.

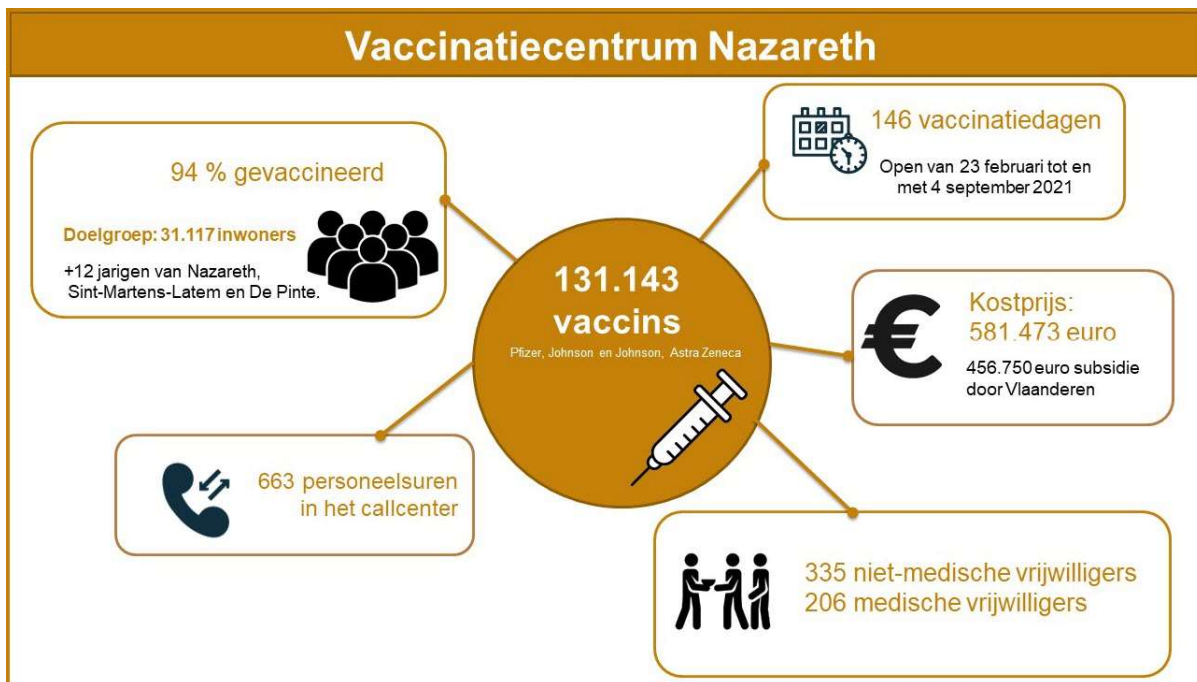

Zie ook: <https://eerstelijnszone.be/Eerstelijnszone-Schelde-en-Leie>

### Geïntegreerd Breed Onthaal

De prioritaire doelgroep van het Geïntegreerd Breed Onthaal zijn de mensen met een risico op energiearmoede. In 2021 zijn 3 thema's vastgelegd, waar in verschillende taakgroepen wordt aan gewerkt:

- Taakgroep 1: GBO-netwerk versterken door ontmoeting/ samenwerken/warme doorverwijzing
- Taakgroep 2: Rechtenverkenning en onderbescherming tegen gaan
- Taakgroep 3: Energiearmoede

Zie ook: <https://www.deinze.be/gbo-samenwerkingsverband>

### Wijk-Werken Leie en Schelde

De opdracht van de projectvereniging is uitgebreid: naast Wijk-Werken (vroegere PWA) is de vereniging nu ook actief op het gebied van sociale economie en tijdelijke werkervaring.

#### Regierol sociale economie

De vereniging is in 2020 erkend voor de regierol sociale economie en ontvangt hiervoor subsidies.

Er worden acties opgezet voor drie centrale ambities:

1. Meer mensen aan de slag:
2. Sterke werkgeversdienstverlening
3. Levenslang leren - sterkere loopbanen binnen een stimulerend leerklimaat

#### Tijdelijke Werkervaring (TEW)

Een aantal besturen binnen de vereniging werken samen rond Tijdelijke Werkervaring (TEW). Sinds 1 oktober 2020 is er een coördinator trajectbegeleider aan de slag.

Zie ook: <https://www.werkenleieenschelde.be>

#### Samenwerkingsproject 'I can'

Binnen de gemeente maar ook in de bredere regio Leie en Schelde zijn er dus heel wat activeringsmogelijkheden: tijdelijke werkervaring, wijk-werken, stages, VDAB-trajecten, sociale tewerkstelling, ... . Toch is er nog een groot doelpubliek dat geen aansluiting kan vinden omdat hun afstand tot de arbeidsmarkt te groot is. Via het I CAN- project kan het OCMW beroep doen op de expertise en begeleiding van Emino vzw en Arktos vzw om deze doelgroep te versterken. Elk traject wordt uitgewerkt op maat van de deelnemer.

Een soortgelijk project maar dan voor de doelgroep jongeren van 18-30 is opgestart in mei 2021 (Link-t)

#### Sociale kruidenier

De uitwerking loopt vertraging op door gebrek aan mankracht: dit is uitgesteld.

#### Tijdspad en mijlpalen

- Eerstelijnszone Schelde-Leie

#### Doelstellingenrealisatie

- In kader van coronapandemie:
  - organisatie triagecentrum (2020)
  - lokale contacttracing (2020-2021)
  - tijdelijke uitbouw flexibel testcentrum (2020)
  - vaccinatiecentrum (2021)
- Project medicatieschema (2021-2022)
- Geïntegreerd breed onthaal
  - aanwerving coördinator - *gerealiseerd 2020*
  - goedkeuring subsidiedossier 2020 - 2025 door Vlaamse overheid - *gerealiseerd 2020*
  - Proactief project t.a.v. personen met (risico op) energiearmoede (vanaf 2021)
- Wijk-Werken Leie en Schelde
  - Regierol sociale economie - erkenning - *gerealiseerd 2020*
  - Aanwerving coördinator Tijdelijke Werkervaring - *gerealiseerd 2020*
- Samenwerkingsproject 'I can'
  - Goedkeuring deelname project - *gerealiseerd 2020*
  - 5 trajecten in 2021 en 5 trajecten in 2020
- Realisatie van een sociale kruidenier i.s.m. met vzw De Kruk (vanaf 2023)

#### Wat kost het

- Kosten en uitgaven m.b.t. vaccinatiecentrum zijn geboekt onder het gelijkblijvend beleid (GB1-02-04)
- GBO: er is 5.000 euro werkingssubsidie voorzien voor de medefinanciering van het personeelslid
- De projectvereniging Wijk-Werken Leie en Schelde ontvangt eveneens 5.000 euro werkingssubsidie.
- Samenwerkingsproject 'I can': er zijn 5 trajecten gefinancierd.

Actieplan PD3-05	Eindkrediet 2021 Ontvangsten	Eindkrediet 2021 Uitgaven	Rekening 2021 Ontvangsten	Rekening 2021 Uitgaven
<b>Gemeente &amp; OCMW</b>				
<b>Exploitatie</b>				
PD3-05-02 Het realiseren van het samenwerkingsverband Geïntegreerd Breed Onthaal.	0	5.000	0	0
PD3-05-04 Meer en betere Tijdelijke Werkervaringstrajecten opzetten door samenwerking	0	5.000	0	4.164
PD3-05-06 Samenwerkingsproject I can: outreach en activering van werkzoekenden met een multiproblematiek	0	2.800	0	2.800
<b>Totaal Exploitatie</b>	<b>0</b>	<b>12.800</b>	<b>0</b>	<b>6.964</b>
<b>Investing</b>				
PD3-05-05 In samenwerking met vzw De Kruk een sociale kruidenier realiseren	0	0	0	0
<b>Totaal Investering</b>	<b>0</b>	<b>0</b>	<b>0</b>	<b>0</b>
<b>Totaal Gemeente &amp; OCMW</b>	<b>0</b>	<b>12.800</b>	<b>0</b>	<b>6.964</b>

---

#### Doelstellingenrealisatie

Jaarrekening 2021

Gemeente Nazareth, Dorp 1, 9810 Nazareth (0207.453.801)

OCMW Nazareth, Zwanestraat 30, 9810 Nazareth (0212.201.356)



## In cijfers: ontvangsten en uitgaven vaccinatiecampagne

Ontvangsten en uitgaven Covid-vaccinatiecampagne 2021			
	Uitgaven	Ontvangsten	Saldo
Nazareth	548.732,87	456.750,00	<b>-91.982,87</b>
De Pinte	19.502,64		<b>-19.502,64</b>
Sint-Martens-Latem	€ 13.237,84		<b>-13.237,84</b>
Bijdrage vaccinatiecentrum Deinze (vanaf najaar 2021)	47.192,89		<b>-47.192,89</b>
	<b>628.666,24</b>	<b>456.750,00</b>	<b>-171.916,24</b>
Saldo te verdelen volgens inwonersaantal op 1/1/2021	inwoners	bijdrag obv aantal inw	
Nazareth	11.845,00	-65.441,65	
De Pinte	10.986,00	-60.695,82	
Sint-Martens-Latem	8.286,00	-45.778,77	
	<b>31.117,00</b>	<b>-171.916,24</b>	
Te ontvangen door Gemeente Nazareth van:	toegewezen deel	reeds zelf betaald	Te betalen
De Pinte	60.695,82	19.502,64	41.193,18
Sint-Martens-Latem	45.778,77	13.237,84	32.540,93
Subsidies Vlaanderen	uitbetaald		
Infrastructuur en uitbating	300.000		
Mobiliteit	27.000		
Infrastructuur en uitbating (aug-okt)	129.750,00		
	<b>456.750</b>		

## 4.4 Iedereen prikkelen tot groei en ontwikkeling

### Actieplannen

PD4-01 Kwaliteitsvolle opvang voor kinderen van alle leeftijden

#### Ons plan

Het lokaal bestuur wil de kwaliteit van de kinderopvang verhogen. Dit zowel van de opvang die ze zelf organiseert als door de werking van de verschillende opvanginitiatieven op elkaar af te stemmen.

#### Stand van zaken

##### Samenwerking met Jeugdhulp Don Bosco op site 't Kinderkasteeltje

Op de site van 't Kinderkasteeltje wordt, samen met Jeugdhulp Don Bosco Vlaanderen, een complementair hulp- en dienstverleningsaanbod voor kinderen en jongeren uitgebouwd.

In 2021 maakten we een masterplan op. Onder begeleiding van Veneco zijn de noden van verschillende partners op de site Kinderkasteeltje opgelijst. Op basis van deze informatie formuleerden we een visie rond de oriëntatie en indeling van deze site en afstemming van het aanbod op elkaar.

In het najaar startte de procedure voor het aanstellen van één ontwerper voor de totale site en de verschillende infrastructuren. We voorzien de toewijzing in de eerste helft van 2022.

##### Samenwerking op het gebied van buitenschoolse opvang: implementatie decreet Buitenschoolse Opvang en Activiteiten (BOA)

De Vlaamse overheid streeft naar een geïntegreerd aanbod van buitenschoolse opvang en activiteiten – afgekort 'BOA' - voor alle kinderen en gezinnen. Dit wil zeggen dat alle lokale spelers, of ze nu vanuit onderwijs, welzijn, cultuur of jeugd en sport worden georganiseerd, zo goed mogelijk samenwerken. Het lokaal bestuur heeft de regie in handen en stippelt met de verschillende partners een lokaal buitenschools beleid uit.

In 2021 startten we de voorbereiding met de oprichting van een werkgroep en het volgen van de nodige bijscholingen. In 2022 inventariseren we alle bestaande activiteiten in de gemeente voor de doelgroep van 0-12 jaar en organiseren we een nodenbevraging.

### Doelstellingenrealisatie

Jaarrekening 2021

Gemeente Nazareth, Dorp 1, 9810 Nazareth (0207.453.801)

OCMW Nazareth, Zwanestraat 30, 9810 Nazareth (0212.201.356)

## Tijdspad en mijlpalen

- Samenwerking met Jeugdhulp Don Bosco op de site van 't Kinderkasteeltje
  - afsluiten zakelijk recht met Jeugdhulp Don Bosco Vlaanderen (2021-2022)
  - opmaak masterplan site (2021-2022)
  - bouw CKG (Jeugdhulp Don Bosco)
  - bouw kinderdagverblijf (Jeugdhulp Don Bosco)
  - bouw BKO (lokaal bestuur)
  - bestemming Kinderkasteeltje i.s.m. externe partner
  - toegankelijk maken site Kinderkasteeltje
- decreet Buitenschoolse Opvang en activiteiten
  - opmaak plan van aanpak (2021-2022)

## Wat kost het

- Voor ontwikkeling site Kinderkasteeltje is er in 2021-2022 55.000 euro voorzien voor studiekosten. Er gebeurden nog geen uitgaven in 2021.

Actieplan PD4-01	Eindkrediet 2021 Ontvangsten	Eindkrediet 2021 Uitgaven	Rekening 2021 Ontvangsten	Rekening 2021 Uitgaven
<b>Gemeente &amp; OCMW</b>				
<b>Exploitatie</b>				
PD4-01-03 Samen met Jeugdhulp Don Bosco hulp- en dienstverlening uitbouwen op de site 't Kinderkasteeltje	0	15.000	0	0
<b>Totaal Exploitatie</b>	<b>0</b>	<b>15.000</b>	<b>0</b>	<b>0</b>
<b>Investing</b>				
PD4-01-03 Samen met Jeugdhulp Don Bosco hulp- en dienstverlening uitbouwen op de site 't Kinderkasteeltje	0	0	0	0
<b>Totaal Investering</b>	<b>0</b>	<b>0</b>	<b>0</b>	<b>0</b>
<b>Totaal Gemeente &amp; OCMW</b>	<b>0</b>	<b>-15.000</b>	<b>0</b>	<b>0</b>

## Actieplannen

PD4-02 Een toekomst gerichte visie op onderwijs dat kinderen stimuleert, enthousiasmeert en ontwikkelt.

### Ons plan

Als brede basis in de ontwikkeling van onze jongeren fungeert een toekomstgerichte visie met kwaliteitsvol onderwijs dat kinderen stimuleert om zelfbewust, goed voorbereid en met enthousiasme naar het secundair onderwijs over te stappen. We stimuleren en ondersteunen schooloverschrijdende initiatieven. Binnen het gemeentelijk onderwijs voeren we een sterk pedagogisch beleid binnen een aantrekkelijke schoolomgeving

### Stand van zaken

- Er zijn, in samenwerking met de vzw Tweety, **zomerscholen** ingericht voor leerlingen van het 6de leerjaar en het eerste middelbaar. De focus ligt op leerlingen met leerachterstand, waarbij aandacht vooral gaat naar de vakken Nederlands en wiskunde. Voor het bereiken van specifieke doelgroep (kinderen in kwetsbare positie) doen we beroep op zorgcoördinatoren, CLB, maatschappelijk werkers sociaal huis en partners Huis van het Kind.
- Door de extra belasting die de coronapandemie met zich mee bracht, zijn verschillende **schooloverschrijdende initiatieven** uitgesteld en/of geannuleerd. Het fietsexamen kon wel doorgaan.
- **Gebouweninfrastructuur GBS Nazareth**: we actualiseren de visienota en bereiden de aanpassingswerken voor die in de volgende legislatuur gepland zijn. In oktober stelden we een studiebureau aan die ons begeleidt bij de opmaak van een programmastudie. Dit moet toelaten om in 2022 de subsidie aan te vragen bij Agion.

## Tijdspad en mijlpalen

### Doelstellingenrealisatie

Jaarrekening 2021

Gemeente Nazareth, Dorp 1, 9810 Nazareth (0207.453.801)

OCMW Nazareth, Zwanestraat 30, 9810 Nazareth (0212.201.356)

- Splitsing van de twee lagere scholen en de aanwerving van een tweede schooldirecteur - *gerealiseerd 2020*
- Digitalisering onderwijs:
  - aankoop chromebooks voor alle leerkrachten van het gemeentelijk onderwijs - *gerealiseerd 2020*
  - aankoop chromebooks voor BKO EN BSKO - *gerealiseerd 2020*
- Actualiseren en vernieuwen visienota gebouweninfrastructuur gemeentelijke basisschool Nazareth (2021-2022). *Bij de Vlaamse overheid worden subsidies aangevraagd voor aanpassingen aan de schoolinfrastructuur. Gezien de wachttijden is de realisatie voor de volgende legislatuur, de voorbereiding gebeurt deze legislatuur.*

#### **Wat kost het**

- Binnen het prioritaire beleid zijn er hier in 2021 geen budgetten aan gekoppeld. De uitgaven voor de studiekosten i.v.m. de gebouweninfrastructuur GBSN zijn voorzien in 2022 en 2023.

---

## 5 Het lokaal bestuur: inspireren door het goede voorbeeld te geven

### Globale evaluatie

Het lokaal bestuur wil zich blijven ontwikkelen tot een **uitmuntende organisatie**.

We werkten verder aan het **nieuwe dienstverleningsmodel** en een klantgerichte cultuur, onder meer door een uitbreiding van het onthaal team, het gebruik van 'Mijn Burgerprofiel' in te bedden in de dienstverlening van het lokaal bestuur, een veralgemeend gebruik van afspraken, ...

In een wereld die steeds meer digitaal wordt, nemen we initiatieven om de **digitale inclusie** te verhogen, onder meer door een samenwerking met BEEGO. Naast individuele dienstverlening, organiseren we ook gezamenlijke informatiemomenten en vormingsmomenten.

Dit dienstverleningsconcept krijgt vorm in een vernieuwd gemeentehuis. We stelden een ontwerper aan voor de opmaak van een plan voor de volledige gemeentehuisite.

### Wat realiseerden we nog in 2021?

- Op het gebied van HRM stroomlijnen we het onthaalbeleid voor nieuwe medewerkers.
- In onze communicatie legden we in coronatijden extra nadruk op positieve en inspirerende voorbeelden
- We maakten onze organisatie efficiënter door de facturenflow volledig te digitaliseren, inclusief het gebruik van QR-codes
- We bepaalden onze visie op strategie en maakten op basis hiervan een actieplan op.
- We sensibiliseren rond de duurzame ontwikkelingsdoelstellingen en werken aan een duurzaam aankoopbeleid.

---

### 5.1 Een positieve organisatie: iedereen is fier en betrokken, iedereen werkt samen, iedereen is nodig

#### Actieplannen

PE1-01 Ons HRM-beleid: iedereen is nodig en weet zich gewaardeerd

#### Ons plan

Om een kwaliteitsvolle hulp- en dienstverlening te realiseren, zijn er voldoende en gekwalificeerde medewerkers nodig. Dit realiseren we door ons te profileren als een aantrekkelijk werkgever, zowel bij werving als selectie als in het retentiebeleid. Door een strategisch VTO-beleid investeren we in permanente kennisontwikkeling.

#### Stand van zaken

##### Het lokaal bestuur als aantrekkelijke werkgever

- We bouwden verder aan een gestroomlijnd **onthaalbeleid** en een uitgebreid 'on boarding traject'. In 2021 werkten we het concept uit en startten we o.m. met een geslaagde volledige onthaaldag voor nieuwe medewerkers. Tijdens deze onthaaldag maken nieuwe collega's kennis met de volledige werking van het bestuur, onder meer door een bezoek aan alle sites. In een informele sfeer leert men elkaar beter kennen. Vanaf 2022 organiseren we deze onthaaldag vier keer per jaar.
- Ter ondersteuning van de volledige HRM-werking, implementeren we een **geïntegreerd softwarepakket**. Verschillende toepassingen zoals het loonpakket, evaluatiesysteem, vormingsregistratie, ... worden naar één pakket geconverteerd. Door technische problemen bij de softwareleverancier is de vooropgestelde planning niet gehaald.

##### Werk maken van leren

- In 2021 testten we bestaande platform voor e-learning uit. De kostprijs bleek echter te hoog in vergelijking met de mogelijke meerwaarde voor het bestuur. Daarom kiezen we ervoor om in 2022 een eigen, beperkt platform voor e-learning te maken, voornamelijk gericht op nieuwe medewerkers.

#### Tijdspad en mijlpalen

- Kader telewerk - *gerealiseerd 2020*
- Kaderuitzendarbeid - *gerealiseerd 2020*

---

#### Doelstellingenrealisatie

- Aanwervingskanalen optimaliseren - *gerealiseerd 2020*
- Onthaalbeleid stroomlijnen en het uitwerken van een 'on boarding - traject' (2020-2022)
- Geïntegreerd HRM-softwarepakket (2020-2022)
- Het ontwikkelen van eigen e-learning platform (vanaf 2021)
- Evaluatie en herziening organogram - *gerealiseerd 2021*

#### Wat kost het

- Op de actie PE1-01-01 worden de uitgaven geboekt i.v.m. werving en selectie, in 2021 was dit hoger dan geraamd doordat er meer selectieprocedures zijn uitgevoerd dan verwacht.
- De ontvangsten en uitgaven i.v.m. vormingen en opleidingen zijn voorzien op de actie PE1-02-02.

Actieplan PE1-01	Eindkrediet 2021 Ontvangsten	Eindkrediet 2021 Uitgaven	Rekening 2021 Ontvangsten	Rekening 2021 Uitgaven
<b>Gemeente &amp; OCMW</b>				
<b>Exploitatie</b>				
PE1-01-01 De juiste persoon op de juiste plaats	0	27.000	0	37.464
PE1-01-02 Werk maken van leren: naar een strategisch VTO-beleid	0	33.000	342	30.717
<b>Totaal Exploitatie</b>	<b>0</b>	<b>60.000</b>	<b>342</b>	<b>68.181</b>
<b>Totaal Gemeente &amp; OCMW</b>	<b>0</b>	<b>60.000</b>	<b>342</b>	<b>68.181</b>

#### Actieplannen

##### PE1-02 Proactief, positief en toegankelijk communiceren

#### Ons plan

De communicatie van het lokaal bestuur moet bijdragen aan alle strategische en operationele doelstellingen. In het permanent en proactief communiceren over beslissingen en realisaties, willen we de nadruk leggen op positieve taal en beelden, zodat iedereen (beleid, inwoners; medewerkers) zich betrokken voelt bij het lokaal bestuur en haar werking. Toegankelijke communicatie is hiervoor een noodzakelijke voorwaarde.

#### Stand van zaken

##### Positieve taal en beelden

- Het communicatieteam en een 20-tal collega's die regelmatig communiceren, doorliepen samen een traject naar een **vernieuwde communicatiestrategie**. Dit resulteert in een planmatiger werkwijze, organisatie-breed, en in betere communicatieacties dankzij een betere voorbereiding.
- We bieden **communicatie-opleidingen** aan voor de collega's, opdat ze heldere teksten kunnen schrijven, foto's met de gsm kunnen maken en weten hoe ze creatief en positief kunnen communiceren om hun doelstellingen beter te bereiken

##### Helder en doelgericht communiceren

In 2021 realiseerden we volgende zaken:

- De Nazareth-app kreeg betere vormgeving en indeling.
- We pasten de website aan volgens de indeling van de afsprakensoftware. Tegelijk voerden we een redesign uit om nog gebruiksvriendelijker te zijn met een duidelijke zoekfunctie en overzichtelijke vormgeving.

---

#### Doelstellingenrealisatie

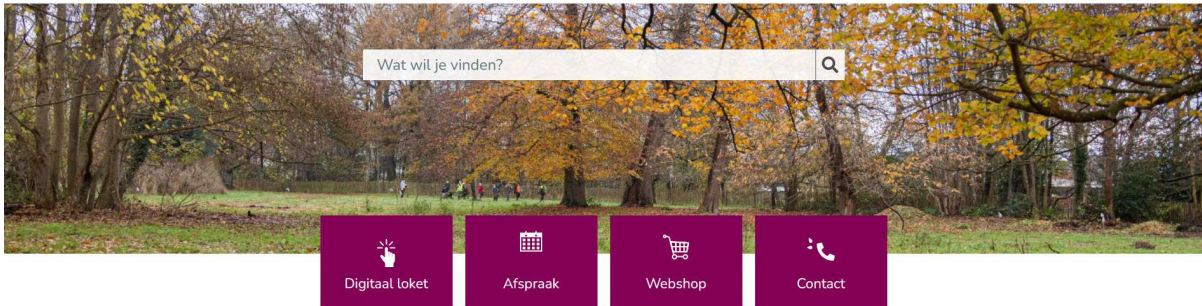

### Communicatiefilm over Nazareth

Het concept en de prijssofferte is in 2020 vastgelegd. De opnames waren gepland voor het najaar van 2020, maar omwille van het slechte weer uitgesteld naar 2021. De film werd uiteindelijk in 2021 afgewerkt en verspreid.

#### Tijdspad en mijlpalen

- Film over Nazareth (2020-2021) - *gerealiseerd 2021*
- Strategische communicatieplanning (2021 - 2022)

#### Wat kost het

- De film over Nazareth kostte 4.599 euro, voor het overige zijn er binnen het prioritair beleid geen budgetten aan deze actie gekoppeld.

Actieplan PE1-02	Eindkrediet 2021 Ontvangsten	Eindkrediet 2021 Uitgaven	Rekening 2021 Ontvangsten	Rekening 2021 Uitgaven
<b>Gemeente &amp; OCMW</b>				
<b>Exploitatie</b>				
PE1-02-03 In 2020 wordt een communicatiefilm over Nazareth gemaakt	0	5.000	0	4.599
<b>Totaal Exploitatie</b>	0	5.000	0	4.599
<b>Totaal Gemeente &amp; OCMW</b>	0	5.000	0	4.599
<b>Gerealiseerd resultaat</b>	0	-5.000	0	-4.599

## Film over Nazareth

### 5.2 Zegget ne keer: van participatie tot cocreatie

#### Actieplannen

PE2-01 De volledige participatieladder voor iedereen: burgers, wijken, adviesraden, raadsleden

#### Ons plan

Via de opmaak van een participatiekader zal participatie structureel verankerd worden in de organisatie. Een bijzondere vorm van participatie is de betrokkenheid van de raadsleden: we zoeken naar werkvormen waarbij de raad een forum van echt maatschappelijk debat kan worden

#### Stand van zaken

##### Een kader voor participatie

De opmaak van een participatiereglement is voorbereid:

- op basis van het traject 'Versterking van de rol van de raad' is een kader voor participatietrajecten uitgewerkt i.s.m. het participatiebureau Levuur (2020-2021)
- als basis voor het reglement is een nota werd opgemaakt 'Participatie binnen het lokaal bestuur', die werd gevalideerd door het bureau van de raad en het managementteam (2021)

We formaliseren het reglement begin 2022 en leggen dit ter goedkeuring voor aan de raad.

In 2021 zijn onder meer volgende participatietrajecten gerealiseerd in samenwerking met inwoners:

- speelzone Sterrenbossite

#### Doelstellingenrealisatie



- aanleg van de groene boulevard

### De rol van de raad versterken

- Er is geïnvesteerd in aangepaste software om raadsleden en inwoners efficiënter en effectiever te informeren over meerjarenplanning, zowel financieel als inhoudelijk. Dit werd voorbereid in 2020 en is operationeel vanaf 2021. Als één van de eerste twee lokale besturen van Vlaanderen maakte Nazareth gebruik van een 'begrotingsapp' om de jaarrekening bekend te maken.
- In september organiseerden we opnieuw een actuaforum voor de raadsleden, waarop actuele beleidsthema's worden bediscussieerd.

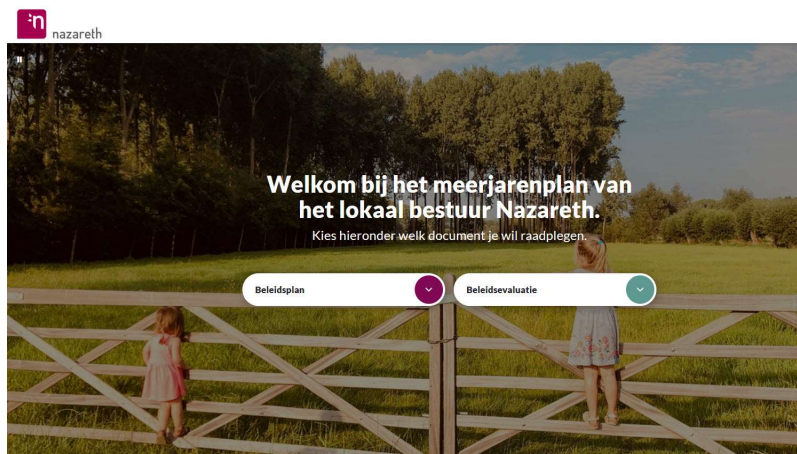

### Tijdsplan en mijlpalen

- Ondertekening engagementsverklaring 'participatie van raadsleden' - *gerealiseerd 2020*
- Actuaforum - *gerealiseerd 2020, wordt jaarlijks hernomen*
- Kader en reglement voor participatie (2020-2022)
- Begrotingsapp - *gerealiseerd 2021*

### Wat kost het

- We voorzien jaarlijks krediet voor algemene participatie-initiatieven

Actieplan PE2-01	Eindkrediet 2021 Ontvangsten	Eindkrediet 2021 Uitgaven	Rekening 2021 Ontvangsten	Rekening 2021 Uitgaven
<b>Gemeente &amp; OCMW</b>				
<b>Exploitatie</b>				
PE2-01-01 Een kader voor participatie opmaken tegen 1 januari 2022.	0	3.500	0	680
<b>Totaal Exploitatie</b>	<b>0</b>	<b>3.500</b>	<b>0</b>	<b>680</b>
<b>Totaal Gemeente &amp; OCMW</b>	<b>0</b>	<b>3.500</b>	<b>0</b>	<b>680</b>

### Actieplannen

PE2-02 Een groen, veilig, net en warm Nazareth als een verantwoordelijkheid van iedereen

#### Ons plan

Participatie betekent ook dat er een deel van de verantwoordelijkheid bij inwoners komt te liggen. Als lokaal bestuur willen we bewust communiceren over positieve initiatieven en acties van inwoners, zodat met inspirerende voorbeelden wordt aangetoond dat we naast 'zeggen' ook dingen 'doen'. Er wordt onderzocht of het organiseren van overleg op het niveau van wijken of buurten hieraan kan bijdragen.

#### Stand van zaken

##### Inspireren met positieve voorbeelden van inwoners

Als lokaal bestuur willen we bewust communiceren over positieve initiatieven en acties van inwoners, zodat met inspirerende voorbeelden wordt aangetoond dat we naast 'zeggen' ook dingen 'doen'. Dit vertaalt zich in kleine acties door de verschillende teams gedurende het hele jaar.

Voorbeelden hiervan in 2021 waren:

### Doelstellingenrealisatie

Jaarrekening 2021

Gemeente Nazareth, Dorp 1, 9810 Nazareth (0207.453.801)

OCMW Nazareth, Zwanestraat 30, 9810 Nazareth (0212.201.356)

- In de kijker zetten van de lokale duurzame helden
- Nazareth wenst: inwoners hangen positieve wensen uit aan hun venster in de straten
- Selfiewall "Ik ben gevaccineerd" aan het vaccinatiecentrum, 5000ste prik in de kijker
- De groene boulevard: opbouwende getuigenissen van inwoners
- Inleefweek van armoede: 20 deelnemers leven zich een week in om rond te komen met een beperkt budget
- Jongeren in de kijker op Facebook die deelnemen aan de zwerfvuilactie
- Getuigenis van een jongere over veerkracht in de infokrant van juli-augustus
- Spreuken in het straatbeeld naar aanleiding van de week van de geestelijke gezondheid
- ...

### Wijkoverleg

Wegens de coronapandemie stond het organiseren van wijkoverleg voorlopig 'on hold'. Dit wordt opnieuw onderzocht vanaf 2022.

### Tijdspad en mijlpalen

- Communiceren via storytelling (vanaf 2020)
- Wijkoverleg in de Wijk Landuit-Schelde - pilootproject (vanaf 2022/2023).

### Wat kost het

Er is jaarlijks 2.000 euro voorzien om kleinschalige initiatieven te organiseren, in 2021 waren er geen uitgaven.

Actieplan PE2-02	Eindkrediet 2021 Ontvangsten	Eindkrediet 2021 Uitgaven	Rekening 2021 Ontvangsten	Rekening 2021 Uitgaven
<b>Gemeente &amp; OCMW</b>				
<b>Exploitatie</b>				
PE2-02-01 Inspireren met positieve voorbeelden van inwoners	0	500	0	0
PE2-02-02 Het organiseren van wijkoverleg	0	1.500	0	0
<b>Totaal Exploitatie</b>	<b>0</b>	<b>2.000</b>	<b>0</b>	<b>0</b>
<b>Totaal Gemeente &amp; OCMW</b>	<b>0</b>	<b>2.000</b>	<b>0</b>	<b>0</b>

## 5.3 De hulp- en dienstverlening: rechtlijnig en betrokken

### Actieplannen

PE3-01 Ontwikkelen en implementeren van een nieuw dienstverleningsmodel: op maat en voor iedereen

### Ons plan

Het huidige dienstverleningsmodel, dat voornamelijk aanbod-gestuurd is, is aan evaluatie en bijsturing toe. Vertrekkend vanuit een aantal basisprincipes zoals bereikbaarheid (zowel in ruimte als tijd), laagdrempeligheid, integriteit, flexibiliteit ... creëren we een nieuw vraag-gestuurd dienstverleningsmodel, op maat en voor iedereen toegankelijk. Dit vraagt een evenwichtsoefening tussen de noden en behoeften van inwoners en wat voor de organisatie efficiënt en haalbaar is. Het nieuwe dienstverleningsconcept zal vorm krijgen in een vernieuwd gemeentehuis.

### Stand van zaken

#### Dienstverleningsmodel

We bouwden het nieuwe dienstverleningsmodel verder uit.

- We implementeerden specifieke **afsprakensoftware**, zodat inwoners eenvoudig een afspraak kunnen maken voor diensten in het gemeentehuis. Vanaf 2022 breiden we dit ook uit naar andere sites.
- De werking van het **onthaalteam** is geëvalueerd, bijgestuurd en uitgebreid.
- We sloten aan bij **'Mijn Burgerprofiel'** van de Vlaamse overheid. We legden de link met ons eigen digitaal loket, en willen dit in de toekomst ook uitbreiden naar andere applicaties zoals de vrijetijdsssoftware, facturatieprogramma's, ... . Zo werken we mee aan de Vlaamse doelstelling om

#### Doelstellingenrealisatie

iedere inwoner één digitale plaats te bieden waar hij al zijn overheidsdocumenten terugvindt, ongeacht of deze nu federaal, Vlaams of lokaal zijn.

- De **productencatalogus** is geïnventariseerd, nu zoeken we naar een geschikte digitale format om dit ter beschikking te stellen van medewerkers
- **Digitale inclusie:**
  - We werkten mee aan een masterthesis ' De perceptie van Vlaamse ouderen (60+) tegenover digitale overheidsdiensten en de invloed van warme experts '. Alle ouderen zijn bevraagd m.b.t. hun digitale vaardigheden. Op basis van de resultaten stelde de ouderenraad een actieplan op, dat wordt opgevolgd door een werkgroep 'e-inclusie'.
  - We startten een samenwerking op met BEEGO, een organisatie die slimme informaticastudenten inschakelt om mensen aan huis en met geduld helpen. Naast individuele dienstverlening, organiseren we ook gezamenlijke informatiemomenten en vormingsmomenten.



### Herinrichting gemeentehuis

- In 2021 liep de overheidsopdracht om een ontwerper aan te stellen. In 2022 maken we het globale ontwerp en herinrichtingsplannen op om de uitvoering te kunnen starten eind 2022, begin 2023.

### Tijdspad en mijlpalen

- Dienstverleningsmodel:
  - kader bereikbaarheid - *gerealiseerd 2020*
  - start onthaalteam - *gerealiseerd 2020*
  - productcatalogus - *gerealiseerd 2021*
  - afsprakensoftware - *gerealiseerd 2021*
  - aansluiting Mijn Burgerprofiel en Magda documentendienst (2021-2022)
- Site gemeentehuis
  - opmaak visienota (2021)
  - aanstellen architect (2021 -022)
  - globaal ontwerp en bepaling fasering (2022)
  - uitvoering eerste herinrichtingsdossier (2023-2024)

### Wat kost het

- Op de actie PE3-01-01 worden uitgaven en ontvangsten geboekt i.v.m. het nieuwe dienstverleningsmodel - in 2021 betrof dit hoofdzakelijk digitale inclusie (medewerking thesis en inschakelen BEEGO).
- Voor de herinrichting van het gemeentehuis gebeurden er in 2021 geen uitgaven.
- Licentiekosten voor software zijn geboekt op het gelijkblijvend beleid (GB8-01-03)

Actieplan PE3-01	Eindkrediet 2021 Ontvangsten	Eindkrediet 2021 Uitgaven	Rekening 2021 Ontvangsten	Rekening 2021 Uitgaven
<b>Gemeente &amp; OCMW</b>				
<b>Exploitatie</b>				
PE3-01-01 Ontwikkelen van een nieuw dienstverleningsmodel in 2020-2022	0	17.000	200	7.751
<b>Totaal Exploitatie</b>	<b>0</b>	<b>17.000</b>	<b>200</b>	<b>7.751</b>
<b>Investing</b>				
PE3-01-01 Ontwikkelen van een nieuw dienstverleningsmodel in 2020-2022	0	12.000	0	0
PE3-01-02 Het gemeentehuis herinrichten tegen 2023.	0	0	0	0
<b>Totaal Investering</b>	<b>0</b>	<b>12.000</b>	<b>0</b>	<b>0</b>
<b>Totaal Gemeente &amp; OCMW</b>	<b>0</b>	<b>29.000</b>	<b>200</b>	<b>7.751</b>

## Actieplannen

### PE3-02 Tegen 2025 is Nazareth een papierloze en cashloze organisatie

#### Ons plan

Nauw samenhangend met het nieuwe dienstverleningsmodel, is de doorgedreven digitalisering van de organisatie. Digitalisering van de werking betekent dat processen efficiënter verlopen en dat er een vlottere gegevensuitwisseling is tussen de verschillende diensten. Digitalisering van de dienstverlening speelt in op de noden van de moderne burger die veel zaken reeds via digitale weg regelt (bank, vakantie, ...). Digitale dienstverlening is echter slechts één van de pijlers van het nieuwe dienstverleningsmodel. Daarnaast blijven andere kanalen belangrijk, zoals de loketfunctie, het werken op afspraak, ... . Om dit vorm te geven zal er een strategische visie op ICT worden uitgewerkt:

#### Stand van zaken

#### Strategische visie op ICT

In 2021 bepaalden we onze strategische visie op ICT. Deze vertrekt vanuit volgende pijlers:

- digitale transformatie is **gericht op de maatschappelijke meerwaarde en de doelstellingen** van het meerjarenplan. Op strategisch vlak vertaalt dit zich in vier sporen naar klantgerichtheid:
  - inclusief: we zijn er voor iedereen;
  - performant: efficiënt, snel, foutloos
  - op maat: aangepast aan de specifieke noden van de klant
  - 'wow' factor: we geven dat extraatje meer
- De digitale technologieën die we inzetten zijn **lean**: niet digitaliseren om te digitaliseren, maar steeds reflecteren: 'draagt dit bij tot onze organisatiedoelstellingen' 'past dit bij onze organisatie'? Op strategisch vlak leidt dit tot volgende richtlijnen bij de keuze van technologieën:
  - integraal: we zorgen ervoor dat de digitale toepassingen en infrastructuur op elkaar afgestemd zijn
  - pragmatisch: we gaan uit van het gebruiksgemak en de praktische toepasbaarheid
  - veilig: we respecteren de informatieveiligheid en wapenen ons tegen cyberbedreigingen.
- De aansturing van de digitale technologieën gebeurt door het lokaal bestuur Nazareth. Ons **organisatie DNA** is gekenmerkt door de *goesting* om het voortouw te nemen in verbeteringen en nieuwe ontwikkelingen. Op strategisch vlak komen we zo tot volgende samenwerkingsprincipes:
  - open: als lokaal bestuur staan we midden in de maatschappij – om zaken te realiseren werken we samen met anderen
  - innovatief: gericht op toekomstige veranderingen en ontwikkelingen
  - slim: we zorgen dat iedereen binnen het lokaal bestuur de kennis en de competenties heeft om klaar te zijn voor de digitale transformatie.

Deze actie is hierbij afgesloten. Op basis van de visie wordt vanaf 2022 de strategie uitgerold, waarover binnen het meerjarenplan zal gerapporteerd worden onder de actie 'Digitaal (samen)werken'.

---

#### Doelstellingenrealisatie

Jaarrekening 2021

Gemeente Nazareth, Dorp 1, 9810 Nazareth (0207.453.801)

OCMW Nazareth, Zwanestraat 30, 9810 Nazareth (0212.201.356)

## Informatieveiligheid.

- We maakten een bedrijfscontinuïteitsplan op onder begeleiding van EY. Deze werken we af in 2022.
- In 2021 is de ruimte voor de 'disaster recovery room' in het muziekfiliaal aangepast, in 2022 installeren we de hardware.

## Papierloze en cashloze organisatie

- In 2021 zijn de verschillende aanbieders van moderne betaaloplossingen met elkaar vergeleken. Hun aanbod werd getoetst aan de verschillende softwarepakketten die het lokaal bestuur gebruikt. Eind 2021 is deze opdracht gegund zodat we begin 2022 facturen kunnen versturen met een QR-code.
- We bereiden de aansluiting op de MAGDA-documentendienst van Vlaanderen voor. Hierdoor kunnen we het verzenden van onze documenten automatiseren: de verzending gebeurt zoveel mogelijk digitaal, maar als de inwoner dit niet wenst wordt de brief afgedrukt en met de klassieke post opgestuurd.

## Tijdspad en mijlpalen

- Strategische visie op ICT - *gerealiseerd 2021*
- Bedrijfscontinuïteitsplan en disaster recovery room (2021-2022)
- Cashloze organisatie - *gerealiseerd 2020*

## Wat kost het

- Op de actie PE3-02-03 staan de uitgaven i.v.m. inrichting disaster recovery room geboekt.
- Er was 10.000 euro voorzien voor begeleiding bij de opmaak van een strategische visie, dit bleek uiteindelijk niet nodig;

Actieplan PE3-02	Eindkrediet 2021 Ontvangsten	Eindkrediet 2021 Uitgaven	Rekening 2021 Ontvangsten	Rekening 2021 Uitgaven
<b>Gemeente &amp; OCMW</b>				
<b>Exploitatie</b>				
PE3-02-01 In 2020 wordt de strategische visie op ICT bepaald.	0	10.000	0	0
<b>Totaal Exploitatie</b>	<b>0</b>	<b>10.000</b>	<b>0</b>	<b>0</b>
<b>Investing</b>				
PE3-02-03 Disaster recovery lokaal in het muziekfiliaal	0	15.000	0	11.199
<b>Totaal Investering</b>	<b>0</b>	<b>15.000</b>	<b>0</b>	<b>11.199</b>
<b>Totaal Gemeente &amp; OCMW</b>	<b>0</b>	<b>25.000</b>	<b>0</b>	<b>11.199</b>
<b>Gerealiseerd resultaat</b>	<b>0</b>	<b>-25.000</b>	<b>0</b>	<b>-11.199</b>

## Actieplannen

### PE3-03 Organisatiebeheersing en -ontwikkeling: integraal en lean

#### Ons plan

De raad keurde op 4 november 2019 het kader voor het organisatiebeheersingssysteem goed. De organisatiebeheersing wordt zowel organisatie-breed als op afdelingsniveau georganiseerd. Organisatie-breed ligt de focus op de ondersteunende en managementprocessen. Op afdelingsniveau ligt het accent vooral op de kernprocessen. Bij het vastleggen van de processen gaan we uit van het zo 'lean' mogelijk maken van de organisatie door efficiëntie en klantvriendelijkheid.

#### Stand van zaken

In 2021 realiseerden we onder meer volgende zaken:

- opvolgings- en rapporteringstool: implementatie software
- managementinformatiesysteem: ontwikkeling concept en implementatie
- optimaliseren financiële werking (onder meer visumprocedure, facturatieproces, debiteurenbeheer)
- opvolging actiepunten audit cyberveilige gemeente

Zie ook *apart jaarverslag, kennisname raden juni 2022.*

---

#### Doelstellingenrealisatie

Jaarrekening 2021

Gemeente Nazareth, Dorp 1, 9810 Nazareth (0207.453.801)

OCMW Nazareth, Zwanestraat 30, 9810 Nazareth (0212.201.356)

## Tijdspad en mijlpalen

- Actieplan 2020-2021 - *gerealiseerd*
- Tussentijdse evaluatie (2022)
- Opmaak planning 2022-2023

## Wat kost het

Binnen het prioritaire beleid zijn er hier in 20221 geen budgetten aan gekoppeld.

## 5.4 Doe de SDG-toets

Actieplannen

PE4-01 De SDG's bekendmaken

### Ons plan

Jaarlijks zullen er meerdere informatie-en sensibiliseringsacties worden opgezet om de SDG's, en de maatregelen en acties die hieruit voortvloeien, bekend te maken bij het grote publiek

### Stand van zaken

#### Informatie en sensibilisering i.v.m. de SDG's

- Deze actie is in 2021 concreet gemaakt door middel van de campagne '**10 mondiale uitdagingen**' van de provincie Oost-Vlaanderen.
- Er is uitgebreid gewerkt rond armoede door middel van de **campagne {W}arm Nazareth**, in samenwerking met andere teams (Inclusie, Huis van het Kind, Bib en cultuur, Sociaal Huis). Zo kwam er een inleefweek armoede voor vrijwillige inwoners en een campagnemaand in oktober waarin zowel armoede binnen Nazareth als in de wereld aan bod kwam. Daarnaast is een film, diverse voordrachten, een workshop en verschillende voorleesnamiddagen georganiseerd.



- Ook werden de SDG's op gepaste manier aan enkele evenementen gekoppeld: zo zijn er Fair Trade versnaperingen uitgedeeld tijdens de zwerfvuilactie en was er een solidariteitsoproep in het vaccinatiecentrum.



- Door de aanleg van de regenboogzebrapaden aan de scholen tonen we onze steun aan de holebi- en transgengdergemeenschap.



## Tijdspad en mijlpalen

- Deelname campagne '10 mondiale uitdagingen' (2020-2022)
- Campagne (w)arm Nazareth - *gerealiseerd 2021*
- Regenboogzebrapaden - *gerealiseerd 2021*
- Jaarlijks een bestaand evenement 'SDG'-proof maken

Doelstellingenrealisatie

Jaarrekening 2021

Gemeente Nazareth, Dorp 1, 9810 Nazareth (0207.453.801)

OCMW Nazareth, Zwanestraat 30, 9810 Nazareth (0212.201.356)



## Wat kost het

Jaarlijks is budget voorzien voor diverse sensibiliseringsacties.

Actieplan PE4-01	Eindkrediet 2021 Ontvangsten	Eindkrediet 2021 Uitgaven	Rekening 2021 Ontvangsten	Rekening 2021 Uitgaven
<b>Gemeente &amp; OCMW</b>				
<b>Exploitatie</b>				
PE4-01-01 Jaarlijks worden er algemene informatie-en sensibilisatieacties opgezet m.b.t. de SDG's	0	3.050	0	5.374
<b>Totaal Exploitatie</b>	<b>0</b>	<b>3.050</b>	<b>0</b>	<b>5.374</b>
<b>Totaal Gemeente &amp; OCMW</b>	<b>0</b>	<b>3.050</b>	<b>0</b>	<b>5.374</b>
<b>Gerealiseerd resultaat</b>	<b>0</b>	<b>-3.050</b>	<b>0</b>	<b>-5.374</b>

## Actieplannen

### PE4-02 Kaders uitwerken om de SDG's te verankeren

#### Ons plan

Het engagement voor de SDG's is niet vrijblijvend. Ook hier wil het lokaal bestuur een inspirerend voorbeeld zijn en kaders uitwerken om ervoor te zorgen dat de duurzaamheidsprincipes verankerd worden in de organisatie. Zo zullen er toetsinstrumenten worden ontworpen m.b.t. duurzaam aankopen, het sociale aspect van de verschillende reglementen van het lokaal bestuur, duurzaam bouwen en renoveren, ...

#### Stand van zaken

- **Duurzaam aankopen:** vanuit team Milieu en Economie loopt er een traject rond 'lokaal aankopen', vanuit team duurzaamheid wordt gewerkt aan duurzaam aankopen. Samen werken we aan een gezamenlijk kader. In 2022 gaan we aan de slag met een aantal voorbeelddossiers om het kader verder te kunnen verfijnen.
- **Duurzaam bouwen en renoveren:** we werken aan een duurzaam, efficiënt en effectief gebouwenbeheer.
  - Per gebouw van het lokaal bestuur maken we een 'profielfoto' op (staat van het gebouw, energieprestatie-indicatoren, onderhoudsplan, ...).
  - Doel is te komen tot een lange termijn investeringsplan voor het gehele patrimonium. Dit is een tijdsintensief werk waarvoor we een periode van 3 jaar voorzien om dit plan te kunnen opmaken.
  - We stelden een actieplan op basis van de energiescans die het Vlaams Energiebedrijf uitvoerde in zorggebouwen (BKO Ter Biesten, sociaal huis, gemeentehuis)

#### Tijdspad en mijlpalen

- Kader 'duurzaam en lokaal aankopen' (2020-2022)
- Sociale toets m.b.t. reglementen lokaal bestuur (vanaf 2022)
- Kader 'bouwprojecten lokaal bestuur Nazareth (2021-2025).



## Wat kost het

Binnen het prioritaire beleid zijn er hier in 2021 geen budgetten aan gekoppeld.

### Doelstellingrealisatie

Jaarrekening 2021

Gemeente Nazareth, Dorp 1, 9810 Nazareth (0207.453.801)

OCMW Nazareth, Zwanestraat 30, 9810 Nazareth (0212.201.356)

## Beschikbaarheid documentatie

Het meerjarenplan en de bijhorende documenten zijn beschikbaar op de website van het lokaal bestuur Nazareth <https://www.nazareth.be/meerjarenplan-lokaal-bestuur> en via de begrotingsapp (<https://nazareth.begrotingsapp.be/>)

*Voor het AG: Het meerjarenplan en de bijhorende documenten zijn beschikbaar op de website van het lokaal bestuur Nazareth <https://www.nazareth.be/meerjarenplan-autonoom-gemeentebedrijf> en via de begrotingsapp (<https://nazareth.begrotingsapp.be/>)*

## 6 Overzichtstabellen

### Inleiding

Dit onderdeel bevat een overzicht van de ontvangsten en uitgaven (zowel exploitatie, investeringen en financiering) op het niveau van

- strategische en operationele prioritaire beleidsdoelstellingen
- het niet-prioritair beleid

Er zijn geen niet-prioritaire actieplannen voor prioritaire beleidsdoelstellingen.

### 6.1 PA Ruimte voor een vlinder

#### Toelichting

Dit onderdeel bevat een overzicht van de ontvangsten en uitgaven (zowel exploitatie, investeringen en financiering) van de strategische beleidsdoelstelling 'Ruimte voor een vlinder' op **doelstellingsniveau**.

*Aan de beleidsdoelstelling PA3 'De barrièrewerking van grote verkeersinfrastructuren verzachten' zijn geen budgetten gekoppeld.*

*Strategisch niveau*

PA	Eindkrediet 2021 Ontvangsten	Eindkrediet 2021 Uitgaven	Rekening 2021 Ontvangsten	Rekening 2021 Uitgaven
<b>AG</b>				
Investering	0	0	0	0
<b>Totaal AG</b>	<b>0</b>	<b>0</b>	<b>0</b>	<b>0</b>
<b>Gemeente &amp; OCMW</b>				
Investering	145.000	-602.269	13.986	588.336
Financiering	0	-200.000	0	0
Exploitatie	7.500	-36.300	34.864	59.441
<b>Totaal Gemeente &amp; OCMW</b>	<b>152.500</b>	<b>-838.569</b>	<b>48.850</b>	<b>647.777</b>
<b>Gerealiseerd resultaat</b>	<b>152.500</b>	<b>-838.569</b>	<b>48.850</b>	<b>-647.777</b>

#### Actieplannen

PA1 Dynamische dorpskernen: kwaliteitsvol verdichten

PA1	Eindkrediet 2021 Ontvangsten	Eindkrediet 2021 Uitgaven	Rekening 2021 Ontvangsten	Rekening 2021 Uitgaven
<b>Gemeente &amp; OCMW</b>				
Exploitatie				
PA1-01 Een gemeente waar het voor iedereen goed is om te wonen	0	6.000	0	5.961
PA1-02 De lokale handel stimuleren	7.500	-29.200	24.317	50.854
<b>Totaal Exploitatie</b>	<b>7.500</b>	<b>-35.200</b>	<b>24.317</b>	<b>56.814</b>
Investering				
PA1-02 De lokale handel stimuleren	0	15.000	0	0
<b>Totaal Investering</b>	<b>0</b>	<b>15.000</b>	<b>0</b>	<b>0</b>
<b>Totaal Gemeente &amp; OCMW</b>	<b>7.500</b>	<b>-50.200</b>	<b>24.317</b>	<b>56.814</b>
<b>Gerealiseerd resultaat</b>	<b>7.500</b>	<b>-50.200</b>	<b>24.317</b>	<b>-56.814</b>

#### Actieplannen

PA2 Leefbare buitengebieden

#### Doelstellingenrealisatie

Jaarrekening 2021

Gemeente Nazareth, Dorp 1, 9810 Nazareth (0207.453.801)

OCMW Nazareth, Zwanestraat 30, 9810 Nazareth (0212.201.356)

PA2	Einkrediet 2021 Ontvangsten	Einkrediet 2021 Uitgaven	Rekening 2021 Ontvangsten	Rekening 2021 Uitgaven
<b>AG</b>				
<b>Investering</b>				
PA2-02 Het creëren van een toegankelijk groenblauw netwerk	0	0	0	0
<b>Totaal Investering</b>	0	0	0	0
<b>Totaal AG</b>	0	0	0	0
<b>Gemeente &amp; OCMW</b>				
<b>Exploitatie</b>				
PA2-01 De open ruimte behouden	0	0	10.000	0
PA2-02 Het creëren van een toegankelijk groenblauw netwerk	0	1.100	548	2.627
<b>Totaal Exploitatie</b>	0	1.100	10.548	2.627
<b>Financiering</b>				
PA2-01 De open ruimte behouden	0	-200.000	0	0
<b>Totaal Financiering</b>	0	-200.000	0	0
<b>Investering</b>				
PA2-01 De open ruimte behouden	0	13.903	0	13.705
PA2-02 Het creëren van een toegankelijk groenblauw netwerk	145.000	-573.366	13.986	574.632
<b>Totaal Investering</b>	145.000	-587.269	13.986	588.336
<b>Totaal Gemeente &amp; OCMW</b>	145.000	-788.369	24.533	590.963
<b>Gerealiseerd resultaat</b>	145.000	-788.369	24.533	-590.963

## 6.2 PB Duurzaam mobiel

### Toelichting

Dit onderdeel bevat een overzicht van de ontvangsten en uitgaven (zowel exploitatie, investeringen en financiering) van de strategische beleidsdoelstelling 'Duurzaam mobiel' op **doelstellingenniveau**.

*Strategisch niveau*

PB	Einkrediet 2021 Ontvangsten	Einkrediet 2021 Uitgaven	Rekening 2021 Ontvangsten	Rekening 2021 Uitgaven
<b>Gemeente &amp; OCMW</b>				
<b>Exploitatie</b>	0	3.900	0	0
<b>Investering</b>	91.710	-91.433	326.687	139.455
<b>Totaal Gemeente &amp; OCMW</b>	91.710	-95.333	326.687	139.455
<b>Gerealiseerd resultaat</b>	91.710	-95.333	326.687	-139.455

Actieplannen

PB1 Voorrang geven aan de duurzame weggebruiker

### Doelstellingenrealisatie

PB1	Eindkrediet 2021 Ontvangsten	Eindkrediet 2021 Uitgaven	Rekening 2021 Ontvangsten	Rekening 2021 Uitgaven
<b>Gemeente &amp; OCMW</b>				
<b>Exploitatie</b>				
PB1-01 Voorrang geven aan voetgangers en fietsers	0	0	0	0
PB1-02 Voorrang geven aan het openbaar vervoer	0	0	0	0
<b>Totaal Exploitatie</b>	<b>0</b>	<b>0</b>	<b>0</b>	<b>0</b>
<b>Investing</b>				
PB1-01 Voorrang geven aan voetgangers en fietsers	91.710	-55.000	8.822	53.902
PB1-02 Voorrang geven aan het openbaar vervoer	0	0	0	0
<b>Totaal Investering</b>	<b>91.710</b>	<b>-55.000</b>	<b>8.822</b>	<b>53.902</b>
<b>Totaal Gemeente &amp; OCMW</b>	<b>91.710</b>	<b>-55.000</b>	<b>8.822</b>	<b>53.902</b>
<b>Gerealiseerd resultaat</b>	<b>91.710</b>	<b>-55.000</b>	<b>8.822</b>	<b>-53.902</b>

## Actieplannen

### PB2 Slim en veilig op weg

PB2	Eindkrediet 2021 Ontvangsten	Eindkrediet 2021 Uitgaven	Rekening 2021 Ontvangsten	Rekening 2021 Uitgaven
<b>Gemeente &amp; OCMW</b>				
<b>Exploitatie</b>				
PB2-03 Focus op een slimme en veilige weginrichting	0	2.500	0	0
PB2-04 Veiligheid realiseren via gedeelde verantwoordelijkheid en handhaving	0	1.400	0	0
<b>Totaal Exploitatie</b>	<b>0</b>	<b>3.900</b>	<b>0</b>	<b>0</b>
<b>Investing</b>				
PB2-01 Gedeelde mobiliteit faciliteren	0	0	0	0
PB2-02 De weginfrastructuur vernieuwen	0	20.327	317.865	8.656
PB2-03 Focus op een slimme en veilige weginrichting	0	-56.760	0	76.897
<b>Totaal Investering</b>	<b>0</b>	<b>-36.433</b>	<b>317.865</b>	<b>85.553</b>
<b>Totaal Gemeente &amp; OCMW</b>	<b>0</b>	<b>-40.333</b>	<b>317.865</b>	<b>85.553</b>
<b>Gerealiseerd resultaat</b>	<b>0</b>	<b>-40.333</b>	<b>317.865</b>	<b>-85.553</b>

## 6.3 PC Een schone gemeente

### Toelichting

Dit onderdeel bevat een overzicht van de ontvangsten en uitgaven (zowel exploitatie, investeringen en financiering) van de strategische beleidsdoelstelling 'Een schone gemeente' op **doelstellingenniveau**.

#### Doelstellingenrealisatie

Jaarrekening 2021

Gemeente Nazareth, Dorp 1, 9810 Nazareth (0207.453.801)

OCMW Nazareth, Zwanestraat 30, 9810 Nazareth (0212.201.356)

### Strategisch niveau

PC	Eindkrediet 2021 Ontvangsten	Eindkrediet 2021 Uitgaven	Rekening 2021 Ontvangsten	Rekening 2021 Uitgaven
<b>Gemeente &amp; OCMW</b>				
<b>Exploitatie</b>	<b>0</b>	<b>58.750</b>	<b>340</b>	<b>43.922</b>
<b>Investing</b>	<b>0</b>	<b>102.705</b>	<b>0</b>	<b>96.999</b>
<b>Totaal Gemeente &amp; OCMW</b>	<b>0</b>	<b>161.455</b>	<b>340</b>	<b>140.921</b>
<b>Gerealiseerd resultaat</b>	<b>0</b>	<b>-161.455</b>	<b>340</b>	<b>-140.921</b>

### Actieplannen

PC1 Nazareth afvalarm: we zetten het milieu niet in de zak

PC1	Eindkrediet 2021 Ontvangsten	Eindkrediet 2021 Uitgaven	Rekening 2021 Ontvangsten	Rekening 2021 Uitgaven
<b>Gemeente &amp; OCMW</b>				
<b>Exploitatie</b>				
<b>PC1-01 Afval voorkomen</b>	<b>0</b>	<b>15.800</b>	<b>0</b>	<b>14.460</b>
<b>PC1-03 Zwerfvuil aanpakken</b>	<b>0</b>	<b>34.450</b>	<b>340</b>	<b>28.962</b>
<b>Totaal Exploitatie</b>	<b>0</b>	<b>50.250</b>	<b>340</b>	<b>43.422</b>
<b>Investing</b>				
<b>PC1-01 Afval voorkomen</b>	<b>0</b>	<b>704</b>	<b>0</b>	<b>704</b>
<b>PC1-02 Afval op de juiste plaats</b>	<b>0</b>	<b>7.001</b>	<b>0</b>	<b>6.020</b>
<b>Totaal Investering</b>	<b>0</b>	<b>7.705</b>	<b>0</b>	<b>6.724</b>
<b>Totaal Gemeente &amp; OCMW</b>	<b>0</b>	<b>57.955</b>	<b>340</b>	<b>50.146</b>
<b>Gerealiseerd resultaat</b>	<b>0</b>	<b>-57.955</b>	<b>340</b>	<b>-50.146</b>

### Actieplannen

PC2 Nazareth: zuiver water

PC2	Eindkrediet 2021 Ontvangsten	Eindkrediet 2021 Uitgaven	Rekening 2021 Ontvangsten	Rekening 2021 Uitgaven
<b>Gemeente &amp; OCMW</b>				
<b>Investing</b>				
<b>PC2-01 De grond ontharden</b>	<b>0</b>	<b>95.000</b>	<b>0</b>	<b>90.275</b>
<b>Totaal Investering</b>	<b>0</b>	<b>95.000</b>	<b>0</b>	<b>90.275</b>
<b>Totaal Gemeente &amp; OCMW</b>	<b>0</b>	<b>95.000</b>	<b>0</b>	<b>90.275</b>
<b>Gerealiseerd resultaat</b>	<b>0</b>	<b>-95.000</b>	<b>0</b>	<b>-90.275</b>

### Actieplannen

PC3 Nazareth: CO2 neutraal tegen 2042

---

#### Doelstellingenrealisatie



PC3	Eindkrediet 2021 Ontvangsten	Eindkrediet 2021 Uitgaven	Rekening 2021 Ontvangsten	Rekening 2021 Uitgaven
<b>Gemeente &amp; OCMW</b>				
<b>Exploitatie</b>				
PC3-01 Het SEAP actieplan evalueren, opvolgen en uitvoeren	0	3.000	0	0
PC3-02 Bijdragen aan betaalbare en duurzame energie	0	5.500	0	500
<b>Totaal Exploitatie</b>	<b>0</b>	<b>8.500</b>	<b>0</b>	<b>500</b>
<b>Totaal Gemeente &amp; OCMW</b>	<b>0</b>	<b>8.500</b>	<b>0</b>	<b>500</b>
<b>Gerealiseerd resultaat</b>	<b>0</b>	<b>-8.500</b>	<b>0</b>	<b>-500</b>

## 6.4 PD Prikkelen tot verbinding en ontmoeting

### Toelichting

Dit onderdeel bevat een overzicht van de ontvangsten en uitgaven (zowel exploitatie, investeringen en financiering) van de strategische beleidsdoelstelling 'Prikkelen tot verbinding en ontmoeting' op **doelstellingsniveau**.

*Strategisch niveau*

PD	Eindkrediet 2021 Ontvangsten	Eindkrediet 2021 Uitgaven	Rekening 2021 Ontvangsten	Rekening 2021 Uitgaven
<b>AG</b>				
<b>Exploitatie</b>	<b>0</b>	<b>10.000</b>	<b>0</b>	<b>1.902</b>
<b>Investing</b>	<b>0</b>	<b>-452.741</b>	<b>0</b>	<b>460.442</b>
<b>Totaal AG</b>	<b>0</b>	<b>-462.741</b>	<b>0</b>	<b>462.343</b>
<b>Gemeente &amp; OCMW</b>				
<b>Exploitatie</b>	<b>3.600</b>	<b>-81.380</b>	<b>4.505</b>	<b>40.928</b>
<b>Investing</b>	<b>0</b>	<b>-108.161</b>	<b>0</b>	<b>43.119</b>
<b>Totaal Gemeente &amp; OCMW</b>	<b>3.600</b>	<b>-189.541</b>	<b>4.505</b>	<b>84.047</b>
<b>Gerealiseerd resultaat</b>	<b>3.600</b>	<b>-652.282</b>	<b>4.505</b>	<b>-546.390</b>

### Actieplannen

PD1 Ruimte voor ontmoeting en verbinding

PD1	Eindkrediet 2021 Ontvangsten	Eindkrediet 2021 Uitgaven	Rekening 2021 Ontvangsten	Rekening 2021 Uitgaven
<b>AG</b>				
<b>Exploitatie</b>				
PD1-01 Zorgen voor functioneel gespecialiseerde, eigentijdse en duurzame infrastructuur	0	0	0	1.242
PD1-02 Informele en toegankelijke ontmoeting tussen mensen mogelijk maken	0	7.000	0	0
<b>Totaal Exploitatie</b>	<b>0</b>	<b>7.000</b>	<b>0</b>	<b>1.242</b>
<b>Investing</b>				
PD1-01 Zorgen voor functioneel gespecialiseerde, eigentijdse en duurzame infrastructuur	0	-377.806	0	377.806
PD1-02 Informele en toegankelijke ontmoeting tussen mensen mogelijk maken	0	-74.935	0	74.935
<b>Totaal Investing</b>	<b>0</b>	<b>-452.741</b>	<b>0</b>	<b>452.741</b>
<b>Totaal AG</b>	<b>0</b>	<b>-459.741</b>	<b>0</b>	<b>453.982</b>
<b>Gemeente &amp; OCMW</b>				
<b>Exploitatie</b>				
PD1-02 Informele en toegankelijke ontmoeting tussen mensen mogelijk maken	1.700	-9.100	1.857	4.801
<b>Totaal Exploitatie</b>	<b>1.700</b>	<b>-9.100</b>	<b>1.857</b>	<b>4.801</b>
<b>Investing</b>				
PD1-01 Zorgen voor functioneel gespecialiseerde, eigentijdse en duurzame infrastructuur	0	-13.551	0	13.551
PD1-02 Informele en toegankelijke ontmoeting tussen mensen mogelijk maken	0	29.610	0	29.568
<b>Totaal Investing</b>	<b>0</b>	<b>-43.161</b>	<b>0</b>	<b>43.119</b>
<b>Totaal Gemeente &amp; OCMW</b>	<b>1.700</b>	<b>-52.261</b>	<b>1.857</b>	<b>47.919</b>
<b>Gerealiseerd resultaat</b>	<b>1.700</b>	<b>-512.002</b>	<b>1.857</b>	<b>-501.902</b>

## Actieplannen

PD2 Iedereen prikkelen tot beleving

---

### Doelstellingenrealisatie

Jaarrekening 2021

Gemeente Nazareth, Dorp 1, 9810 Nazareth (0207.453.801)

OCMW Nazareth, Zwanestraat 30, 9810 Nazareth (0212.201.356)

PD2	Einkrediet 2021 Ontvangsten	Einkrediet 2021 Uitgaven	Rekening 2021 Ontvangsten	Rekening 2021 Uitgaven
<b>AG</b>				
<b>Exploitatie</b>				
PD2-04 Inwoners en organisaties prikkelen voor een gezonde levensstijl	0	3.000	0	660
<b>Totaal Exploitatie</b>	<b>0</b>	<b>3.000</b>	<b>0</b>	<b>660</b>
<b>Investing</b>				
PD2-04 Inwoners en organisaties prikkelen voor een gezonde levensstijl	0	0	0	7.701
<b>Totaal Investering</b>	<b>0</b>	<b>0</b>	<b>0</b>	<b>7.701</b>
<b>Totaal AG</b>	<b>0</b>	<b>3.000</b>	<b>0</b>	<b>8.361</b>
<b>Gemeente &amp; OCMW</b>				
<b>Exploitatie</b>				
PD2-01 Bestendigen en structureel verankeren van het lokaal erfgoed	200	-18.730	1.000	17.108
PD2-03 Het uitbouwen van een complementair en toegankelijk vrijetijdsaanbod	0	1.200	0	233
<b>Totaal Exploitatie</b>	<b>200</b>	<b>-19.930</b>	<b>1.000</b>	<b>17.341</b>
<b>Investing</b>				
PD2-01 Bestendigen en structureel verankeren van het lokaal erfgoed	0	0	0	0
<b>Totaal Investering</b>	<b>0</b>	<b>0</b>	<b>0</b>	<b>0</b>
<b>Totaal Gemeente &amp; OCMW</b>	<b>200</b>	<b>-19.930</b>	<b>1.000</b>	<b>17.341</b>
<b>Gerealiseerd resultaat</b>	<b>200</b>	<b>-22.930</b>	<b>1.000</b>	<b>-25.702</b>

## Actieplannen

### PD3 Iedereen prikkelen voor een warm Nazareth

PD3	Einkrediet 2021 Ontvangsten	Einkrediet 2021 Uitgaven	Rekening 2021 Ontvangsten	Rekening 2021 Uitgaven
<b>Gemeente &amp; OCMW</b>				
<b>Exploitatie</b>				
PD3-02 Een leeftijdsvriendelijke gemeente worden	0	7.500	0	2.485
PD3-03 Wel-zijn in Nazareth	1.700	-9.550	1.648	1.948
PD3-04 Werken aan betrokken, veilige en zorgzame buurten	0	7.500	0	7.389
PD3-05 Meer realiseren door samen te werken met partners	0	12.800	0	6.964
<b>Totaal Exploitatie</b>	<b>1.700</b>	<b>-37.350</b>	<b>1.648</b>	<b>18.786</b>
<b>Investing</b>				
PD3-03 Wel-zijn in Nazareth	0	65.000	0	0
PD3-05 Meer realiseren door samen te werken met partners	0	0	0	0
<b>Totaal Investering</b>	<b>0</b>	<b>65.000</b>	<b>0</b>	<b>0</b>
<b>Totaal Gemeente &amp; OCMW</b>	<b>1.700</b>	<b>-102.350</b>	<b>1.648</b>	<b>18.786</b>
<b>Gerealiseerd resultaat</b>	<b>1.700</b>	<b>-102.350</b>	<b>1.648</b>	<b>-18.786</b>

## Doelstellingenrealisatie

Jaarrekening 2021

Gemeente Nazareth, Dorp 1, 9810 Nazareth (0207.453.801)

OCMW Nazareth, Zwanestraat 30, 9810 Nazareth (0212.201.356)

## Actieplannen

### PD4 Iedereen prikkelen tot groei en ontwikkeling

PD4	Eindkrediet 2021 Ontvangsten	Eindkrediet 2021 Uitgaven	Rekening 2021 Ontvangsten	Rekening 2021 Uitgaven
<b>Gemeente &amp; OCMW</b>				
<b>Exploitatie</b>				
PD4-01 Kwaliteitsvolle opvang voor kinderen van alle leeftijden	0	15.000	0	0
<b>Totaal Exploitatie</b>	<b>0</b>	<b>15.000</b>	<b>0</b>	<b>0</b>
<b>Investing</b>				
PD4-01 Kwaliteitsvolle opvang voor kinderen van alle leeftijden	0	0	0	0
PD4-02 Een toekomst gerichte visie op onderwijs dat kinderen stimuleert, enthousiasmeert en ontwikkelt.	0	0	0	0
<b>Totaal Investering</b>	<b>0</b>	<b>0</b>	<b>0</b>	<b>0</b>
<b>Totaal Gemeente &amp; OCMW</b>	<b>0</b>	<b>-15.000</b>	<b>0</b>	<b>0</b>
<b>Gerealiseerd resultaat</b>	<b>0</b>	<b>-15.000</b>	<b>0</b>	<b>0</b>

## 6.5 PE Het lokaal bestuur: inspireren door het goede voorbeeld te geven

### Toelichting

Dit onderdeel bevat een overzicht van de ontvangsten en uitgaven (zowel exploitatie, investeringen en financiering) van de strategische beleidsdoelstelling 'Het lokaal bestuur: inspireren door het goede voorbeeld te geven' op **doelstellingsniveau**.

#### Strategisch niveau

PE	Eindkrediet 2021 Ontvangsten	Eindkrediet 2021 Uitgaven	Rekening 2021 Ontvangsten	Rekening 2021 Uitgaven
<b>Gemeente &amp; OCMW</b>				
<b>Exploitatie</b>	<b>0</b>	<b>100.550</b>	<b>542</b>	<b>86.585</b>
<b>Investing</b>	<b>0</b>	<b>27.000</b>	<b>0</b>	<b>11.199</b>
<b>Totaal Gemeente &amp; OCMW</b>	<b>0</b>	<b>127.550</b>	<b>542</b>	<b>97.784</b>
<b>Gerealiseerd resultaat</b>	<b>0</b>	<b>-127.550</b>	<b>542</b>	<b>-97.784</b>

## Actieplannen

### PE1 Een positieve organisatie

PE1	Eindkrediet 2021 Ontvangsten	Eindkrediet 2021 Uitgaven	Rekening 2021 Ontvangsten	Rekening 2021 Uitgaven
<b>Gemeente &amp; OCMW</b>				
<b>Exploitatie</b>				
PE1-01 Ons HRM-beleid: iedereen is nodig en weet zich gewaardeerd	0	60.000	342	68.181
PE1-02 Proactief, positief en toegankelijk communiceren	0	5.000	0	4.599
<b>Totaal Exploitatie</b>	<b>0</b>	<b>65.000</b>	<b>342</b>	<b>72.781</b>
<b>Totaal Gemeente &amp; OCMW</b>	<b>0</b>	<b>65.000</b>	<b>342</b>	<b>72.781</b>
<b>Gerealiseerd resultaat</b>	<b>0</b>	<b>-65.000</b>	<b>342</b>	<b>-72.781</b>

### Doelstellingenrealisatie

Jaarrekening 2021

Gemeente Nazareth, Dorp 1, 9810 Nazareth (0207.453.801)

OCMW Nazareth, Zwanestraat 30, 9810 Nazareth (0212.201.356)

## Actieplannen

### PE2 Zegget ne keer: van participatie tot cocreatie

PE2	Eindkrediet 2021 Ontvangsten	Eindkrediet 2021 Uitgaven	Rekening 2021 Ontvangsten	Rekening 2021 Uitgaven
<b>Gemeente &amp; OCMW</b>				
<b>Exploitatie</b>				
PE2-01 De volledige participatieladder voor iedereen: burgers, wijken, adviesraden, raadsleden	0	3.500	0	680
PE2-02 Een groen, veilig, net en warm Nazareth als een verantwoordelijkheid van iedereen	0	2.000	0	0
<b>Totaal Exploitatie</b>	<b>0</b>	<b>5.500</b>	<b>0</b>	<b>680</b>
<b>Totaal Gemeente &amp; OCMW</b>	<b>0</b>	<b>5.500</b>	<b>0</b>	<b>680</b>
<b>Gerealiseerd resultaat</b>	<b>0</b>	<b>-5.500</b>	<b>0</b>	<b>-680</b>

## Actieplannen

### PE3 De hulp- en dienstverlening: rechtlijnig en betrokken

PE3	Eindkrediet 2021 Ontvangsten	Eindkrediet 2021 Uitgaven	Rekening 2021 Ontvangsten	Rekening 2021 Uitgaven
<b>Gemeente &amp; OCMW</b>				
<b>Exploitatie</b>				
PE3-01 Ontwikkelen en implementeren van een nieuw dienstverleningsmodel: op maat en voor iedereen	0	17.000	200	7.751
PE3-02 Tegen 2025 is Nazareth een papierloze en cashloze organisatie	0	10.000	0	0
<b>Totaal Exploitatie</b>	<b>0</b>	<b>27.000</b>	<b>200</b>	<b>7.751</b>
<b>Investing</b>				
PE3-01 Ontwikkelen en implementeren van een nieuw dienstverleningsmodel: op maat en voor iedereen	0	12.000	0	0
PE3-02 Tegen 2025 is Nazareth een papierloze en cashloze organisatie	0	15.000	0	11.199
<b>Totaal Investering</b>	<b>0</b>	<b>27.000</b>	<b>0</b>	<b>11.199</b>
<b>Totaal Gemeente &amp; OCMW</b>	<b>0</b>	<b>54.000</b>	<b>200</b>	<b>18.950</b>
<b>Gerealiseerd resultaat</b>	<b>0</b>	<b>-54.000</b>	<b>200</b>	<b>-18.950</b>

## Actieplannen

### PE4 Doe de SDG-toets

---

#### Doelstellingenrealisatie

Jaarrekening 2021

Gemeente Nazareth, Dorp 1, 9810 Nazareth (0207.453.801)

OCMW Nazareth, Zwanestraat 30, 9810 Nazareth (0212.201.356)

PE4	Eindkrediet 2021 Ontvangsten	Eindkrediet 2021 Uitgaven	Rekening 2021 Ontvangsten	Rekening 2021 Uitgaven
<b>Gemeente &amp; OCMW</b>				
<b>Exploitatie</b>				
PE4-01 De SDG's bekendmaken	0	3.050	0	5.374
<b>Totaal Exploitatie</b>	0	3.050	0	5.374
<b>Totaal Gemeente &amp; OCMW</b>	0	3.050	0	5.374
<b>Gerealiseerd resultaat</b>	0	-3.050	0	-5.374

## 6.6 Niet-prioritair beleid

### Toelichting

Het niet-prioritair beleid omvat volgende strategische en operationele doelstellingen, deze zijn van toepassing op zowel Gemeente en OCMW, als AG:

#### GB: Organisatie

GB1: Algemene organisatie

GB2: 02

GB3: Nazareth - contact

GB4: Financiën

GB5: Secretariaat

GB6: Personeel

GB7: Facility

GB8: ICT

#### GO: Omgeving

GO1: Openbare werken

G02: Vergunningen

G03: PDME

#### GM: Mens

GM1: Welzijn

GM2: Kinderen en onderwijs

GM3: Bewegen, gezondheid en jeugd

GM4: Bib & cultuur

GM5: Evenementen

#### GX: Externen

GX1: Gemeentelijk onderwijs

GX2: Zorgband

GX3: SVK Leie en Schelde

GX4: Erediensten

#### Niet-prioritair beleid

Niet-prioritair beleid	Eindkrediet 2021 Ontvangsten	Eindkrediet 2021 Uitgaven	Rekening 2021 Ontvangsten	Rekening 2021 Uitgaven
<b>AG</b>				
Investing	0	303.710	12.000	274.818
Financiering	756.450	-242.000	721.760	219.956
Exploitatie	898.648	-436.267	758.469	510.896
<b>Totaal AG</b>	<b>1.655.098</b>	<b>-981.977</b>	<b>1.492.229</b>	<b>1.005.669</b>
<b>Gemeente &amp; OCMW</b>				
Investing	57.985	-2.094.479	82.963	2.648.983
Financiering	2.495.928	-1.984.341	2.899.567	1.773.808
Exploitatie	19.982.193	-17.816.708	20.726.295	17.594.797
<b>Totaal Gemeente &amp; OCMW</b>	<b>22.536.107</b>	<b>-21.895.528</b>	<b>23.708.826</b>	<b>22017588</b>
<b>Gerealiseerd resultaat</b>	<b>24.191.205</b>	<b>-22.877.505</b>	<b>25.201.054</b>	<b>23.023.257</b>

#### Doelstellingenrealisatie

Jaarrekening 2021

Gemeente Nazareth, Dorp 1, 9810 Nazareth (0207.453.801)

OCMW Nazareth, Zwanestraat 30, 9810 Nazareth (0212.201.356)



# Financiële nota

## Toelichting

## Documentatie

---

### Doelstellingenrealisatie

Jaarrekening 2021

Gemeente Nazareth, Dorp 1, 9810 Nazareth (0207.453.801)

OCMW Nazareth, Zwanestraat 30, 9810 Nazareth (0212.201.356)

---

## 7 Gemeente en OCMW

---

### 7.1 Financiële nota

Wat is de financiële nota?

De financiële nota van de jaarrekening geeft de financiële gevolgen weer van het beleid dat het bestuur het voorbije jaar gevoerd heeft. Ze bestaat uit de volgende onderdelen:

1. de doelstellingenrekening (schema J1);
2. de staat van het financieel evenwicht (schema J2);
3. de realisatie van de kredieten (schema J3);
4. de balans (schema J4);
5. de staat van opbrengsten en kosten (schema J5).

De eerste drie schema's zijn samenvattende staten van de budgettaire boekhouding. De balans en de staat van opbrengsten en kosten zijn samenvattende documenten over de gegevens van de algemene boekhouding.

#### De doelstellingenrekening (schema J1)

De doelstellingenrekening geeft in de eerste plaats een samenvatting van de gerealiseerde ontvangsten en uitgaven per beleidsdoelstelling waar de prioritaire acties of actieplannen in kaderen. Daarnaast bevat ze de totale ontvangsten en uitgaven voor de beleidsdoelstellingen waar geen prioritaire acties of actieplannen in kaderen en voor de verrichtingen zonder beleidsdoelstellingen. Elk van die drie onderdelen geeft afzonderlijke cijfers voor de exploitatie, de investeringen en de financiering en bevat ter vergelijking ook de geraamde ontvangsten en uitgaven van het meerjarenplan of de laatste aanpassing daarvan.

Prioritaire beleidsdoelstellingen	Jaarrekening 2021	Meerjarenplan
<b>Prioritaire beleidsdoelstelling: PA1:Dynamische dorpskernen: kwaliteitsvol verdichten</b>		
Exploitatie		
<i>Uitgave</i>	56.814	35.200
<i>Ontvangst</i>	24.317	7.500
<i>Saldo</i>	-32.497	-27.700
Investerings		
<i>Uitgave</i>	0	29.000
<i>Ontvangst</i>		
<i>Saldo</i>	0	-29.000
<b>Prioritaire beleidsdoelstelling: PA2:Leefbare buitengebieden</b>		
Exploitatie		
<i>Uitgave</i>	2.627	1.100
<i>Ontvangst</i>	10.548	
<i>Saldo</i>	7.921	-1.100
Investerings		
<i>Uitgave</i>	588.336	2.710.948
<i>Ontvangst</i>	13.986	145.000
<i>Saldo</i>	-574.350	-2.565.948
Financiering		
<i>Uitgave</i>	0	200.000
<i>Ontvangst</i>	0	2.000.000
<i>Saldo</i>	0	1.800.000
<b>Prioritaire beleidsdoelstelling: PA3:Nazareth-Eke vormt een samenhangend kwalitatief ruimtelijk geheel</b>		
<b>Prioritaire beleidsdoelstelling: PB1:Voorrang geven aan de duurzame weggebruiker</b>		
Investerings		
<i>Uitgave</i>	53.902	83.000
<i>Ontvangst</i>	8.822	91.710
<i>Saldo</i>	-45.080	8.710
<b>Prioritaire beleidsdoelstelling: PB2:Slim en veilig op weg</b>		
Exploitatie		
<i>Uitgave</i>	0	3.900
<i>Ontvangst</i>		
<i>Saldo</i>	0	-3.900
Investerings		
<i>Uitgave</i>	85.553	671.377
<i>Ontvangst</i>	317.865	1.346.747
<i>Saldo</i>	232.312	675.370
<b>Prioritaire beleidsdoelstelling: PC1:Nazareth afvalarm: we zetten het milieu niet in de zak</b>		
Exploitatie		
<i>Uitgave</i>	43.422	50.250
<i>Ontvangst</i>	340	0
<i>Saldo</i>	-43.082	-50.250
Investerings		
<i>Uitgave</i>	6.724	11.918
<i>Ontvangst</i>	0	0
<i>Saldo</i>	-6.724	-11.918
<b>Prioritaire beleidsdoelstelling: PC2:Nazareth: zuiver water</b>		
Investerings		
<i>Uitgave</i>	90.275	105.000
<i>Ontvangst</i>		0
<i>Saldo</i>	-90.275	-105.000

#### Doelstellingenrealisatie

<b>Prioritaire beleidsdoelstelling: PC3:Nazareth: CO2 neutraal tegen 2042</b>		
Exploitatie		
<i>Uitgave</i>	500	8.500
<i>Ontvangst</i>		
<i>Saldo</i>	-500	-8.500
<b>Prioritaire beleidsdoelstelling: PD1:Ruimte voor ontmoeting en verbinding</b>		
Exploitatie		
<i>Uitgave</i>	4.801	9.100
<i>Ontvangst</i>	1.857	1.700
<i>Saldo</i>	-2.944	-7.400
Investeringen		
<i>Uitgave</i>	43.119	193.000
<i>Ontvangst</i>		50.000
<i>Saldo</i>	-43.119	-143.000
<b>Prioritaire beleidsdoelstelling: PD2:Iedereen prikkelen tot beleving</b>		
Exploitatie		
<i>Uitgave</i>	17.341	19.930
<i>Ontvangst</i>	1.000	200
<i>Saldo</i>	-16.341	-19.730
Investeringen		
<i>Uitgave</i>	0	7.000
<i>Ontvangst</i>	0	0
<i>Saldo</i>	0	-7.000
<b>Prioritaire beleidsdoelstelling: PD3:Iedereen prikkelen voor een warm Nazareth</b>		
Exploitatie		
<i>Uitgave</i>	18.786	37.350
<i>Ontvangst</i>	1.648	1.700
<i>Saldo</i>	-17.138	-35.650
Investeringen		
<i>Uitgave</i>	0	300.000
<i>Ontvangst</i>		0
<i>Saldo</i>	0	-300.000
<b>Prioritaire beleidsdoelstelling: PD4:Iedereen prikkelen tot groei en ontwikkeling</b>		
Exploitatie		
<i>Uitgave</i>		15.000
<i>Ontvangst</i>		
<i>Saldo</i>	0	-15.000
Investeringen		
<i>Uitgave</i>	0	35.000
<i>Ontvangst</i>		10.000
<i>Saldo</i>	0	-25.000
<b>Prioritaire beleidsdoelstelling: PE1:Een positieve organisatie: iedereen is fier en betrokken, iedereen werkt samen, iedereen is nodig</b>		
Exploitatie		
<i>Uitgave</i>	72.781	65.000
<i>Ontvangst</i>	342	
<i>Saldo</i>	-72.439	-65.000
<b>Prioritaire beleidsdoelstelling: PE2:Zegget ne keer: van participatie tot cocreatie</b>		
Exploitatie		
<i>Uitgave</i>	680	5.500
<i>Ontvangst</i>		
<i>Saldo</i>	-680	-5.500
<b>Prioritaire beleidsdoelstelling: PE3: De hulp- en dienstverlening: rechtlijnig en betrokken</b>		

#### Doelstellingenrealisatie

Jaarrekening 2021

Gemeente Nazareth, Dorp 1, 9810 Nazareth (0207.453.801)

OCMW Nazareth, Zwanestraat 30, 9810 Nazareth (0212.201.356)

Exploitatie		
<i>Uitgave</i>	7.751	27.000
<i>Ontvangst</i>	200	
<i>Saldo</i>	-7.551	-27.000
Investerings		
<i>Uitgave</i>	11.199	80.145
<i>Ontvangst</i>		
<i>Saldo</i>	-11.199	-80.145
<b>Prioritaire beleidsdoelstelling: PE4:Doe de SDG-toets</b>		
Exploitatie		
<i>Uitgave</i>	5.374	3.050
<i>Ontvangst</i>		
<i>Saldo</i>	-5.374	-3.050
<b>Niet prioritaire beleidsdoelstellingen</b>		<b>Jaarrekening 2021</b>
		<b>Meerjarenplan</b>
Exploitatie		
<i>Uitgave</i>	17.594.797	17.816.708
<i>Ontvangst</i>	20.726.295	19.982.193
<i>Saldo</i>	3.131.498	2.165.485
Investerings		
<i>Uitgave</i>	2.648.983	3.065.763
<i>Ontvangst</i>	82.963	97.985
<i>Saldo</i>	-2.566.020	-2.967.778
Financiering		
<i>Uitgave</i>	1.773.808	1.984.341
<i>Ontvangst</i>	2.899.567	2.495.928
<i>Saldo</i>	1.125.759	511.587
<b>Totaal</b>		<b>Jaarrekening 2021</b>
		<b>Meerjarenplan</b>
Exploitatie		
<i>Uitgave</i>	17.825.674	18.097.588
<i>Ontvangst</i>	20.766.547	19.993.293
<i>Saldo</i>	2.940.873	1.895.705
Investerings		
<i>Uitgave</i>	3.528.091	7.292.150
<i>Ontvangst</i>	423.636	1.741.442
<i>Saldo</i>	-3.104.455	-5.550.708
Financiering		
<i>Uitgave</i>	1.773.808	2.184.341
<i>Ontvangst</i>	2.899.567	4.495.928
<i>Saldo</i>	1.125.759	2.311.587

Jaarrekening 2021

Journalvolnummers

Andere gebruikte dossiers op dit rapport:

MJP\_HERZIENING\_3\_BEGINKREDIET\_2022 2021: Budg. 76319

Gemeente Nazareth (0207.453.801) - Dorp 1, 9810 Nazareth

OCMW Nazareth (0212.201.356) - Zwanestraat 30, 9810 Nazareth

## De staat van het financieel evenwicht (schema J2)

De staat van het financieel evenwicht vergelijkt de gerealiseerde financiële evenwichten van de jaarrekening met de geplande evenwichten uit het (aangepaste) meerjarenplan volgens de drie gekende indicatoren: het

### Doelstellingenrealisatie

Jaarrekening 2021

Gemeente Nazareth, Dorp 1, 9810 Nazareth (0207.453.801)

OCMW Nazareth, Zwanestraat 30, 9810 Nazareth (0212.201.356)

beschikbaar budgettair resultaat, de autofinancieringsmarge en de gecorrigeerde autofinancieringsmarge. De staat van het financieel evenwicht van het moederbestuur (de gemeente en het OCMW) vermeldt ook de cijfers over het financieel evenwicht van het AG en de geconsolideerde evenwichten op groepsniveau.

---

**Doelstellingenrealisatie**



Budgettair resultaat	Jaarrekening 2021	Meerjarenplan
<b>I. Exploitatiesaldo</b>	<b>2.940.873</b>	<b>1.895.705</b>
a. Ontvangsten	20.766.547	19.993.293
b. Uitgaven	17.825.674	18.097.588
<b>II. Investeringsaldo</b>	<b>-3.104.455</b>	<b>-5.550.708</b>
a. Ontvangsten	423.636	1.741.442
b. Uitgaven	3.528.091	7.292.150
<b>III. Saldo exploitatie en investeringen</b>	<b>-163.582</b>	<b>-3.655.003</b>
<b>IV. Financieringsaldo</b>	<b>1.125.759</b>	<b>2.311.587</b>
a. Ontvangsten	2.899.567	4.495.928
b. Uitgaven	1.773.808	2.184.341
<b>V. Budgettair resultaat van het boekjaar</b>	<b>962.177</b>	<b>-1.343.416</b>
VI. Gecumuleerd budgettair resultaat vorig boekjaar	3.516.582	3.516.582
<b>VII. Gecumuleerd budgettair resultaat</b>	<b>4.478.759</b>	<b>2.173.166</b>
VIII. Onbeschikbare gelden		
<b>IX. Beschikbaar budgettair resultaat</b>	<b>4.478.759</b>	<b>2.173.166</b>

Autofinancieringsmarge	Jaarrekening 2021	Meerjarenplan
I. Exploitatiesaldo	2.940.873	1.895.705
II. Netto periodieke aflossingen	806.119	766.834
a. Periodieke aflossingen conform de verbintenissen	1.050.548	1.033.307
b. Periodieke terugvordering leningen	244.429	266.473
<b>III. Autofinancieringsmarge</b>	<b>2.134.754</b>	<b>1.128.871</b>

Gecorrigeerde autofinancieringsmarge	Jaarrekening 2021	Meerjarenplan
<b>I. Autofinancieringsmarge</b>	<b>2.134.754</b>	<b>1.128.871</b>
<b>II. Correctie op de periodieke aflossingen</b>	<b>249.868</b>	<b>232.627</b>
a. Periodieke aflossingen conform de verbintenissen	1.050.548	1.033.307
b. Gecorrigeerde aflossingen o.b.v. de financiële schulden	800.680	800.680
<b>III. Gecorrigeerde autofinancieringsmarge</b>	<b>2.384.622</b>	<b>1.361.498</b>

Geconsolideerd financieel evenwicht	Jaarrekening 2021	Meerjarenplan
<b>I. Beschikbaar budgettair resultaat</b>		
Gemeente en OCMW	4.478.759	2.173.166
AG Nazareth	123.283	309.447
<b>Totaal beschikbaar budgettair resultaat</b>	<b>4.602.042</b>	<b>2.482.613</b>
<b>II. Autofinancieringsmarge</b>		
Gemeente en OCMW	2.134.754	1.128.871
AG Nazareth	25.716	210.381
<b>Totale autofinancieringsmarge</b>	<b>2.160.470</b>	<b>1.339.252</b>
<b>III. Gecorrigeerde autofinancieringsmarge</b>		
Gemeente en OCMW	2.384.622	1.361.498
AG Nazareth	-11.042	195.667
<b>Totale gecorrigeerde autofinancieringsmarge</b>	<b>2.373.580</b>	<b>1.557.165</b>

Jaarrekening 2021  
 Journaalvolnummers  
 KW Budg. 649483 Alg. 23149 / EK Budg. 72115  
 Andere gebruikte dossiers op dit rapport:

#### Doelstellingenrealisatie

Jaarrekening 2021  
 Gemeente Nazareth, Dorp 1, 9810 Nazareth (0207.453.801)  
 OCMW Nazareth, Zwanestraat 30, 9810 Nazareth (0212.201.356)

MJP\_HERZIENING\_3\_BEGINKREDIET\_2022 2021: Budg. 76319

MJP dossiers van andere entiteiten:

AG Nazareth: MJP\_HERZIENING\_3\_BEGINKREDIET\_2022 2021: Budg. 6218

JR dossiers van andere entiteiten:

AG Nazareth: JR\_ORIGINEEL\_2020 2020: Budg. 42560 Alg. 3809

Gemeente Nazareth (0207.453.801) - Dorp 1, 9810 Nazareth

OCMW Nazareth (0212.201.356) - Zwanestraat 30, 9810 Nazareth

## Toelichting bij de cijfers

### Algemene resultaten

Het beschikbaar budgettaire resultaat bestaat uit het budgettaire resultaat van het boekjaar (V), het gecumuleerde budgettaire resultaat vorig boekjaar (VI) en de onbeschikbare gelden (VIII). De eerste parameter, het budgettaire resultaat van het boekjaar, is het resultaat van de saldi van het exploitatiebudget (I), het investeringsbudget (II) en het financieringsbudget (IV).

Het budgettaire resultaat van het boekjaar (V) is de graadmeter om te vergelijken of de rekening aansluit bij het eindbudget, en dat over alle deelbudgetten heen. In 2021 bedraagt dit 962.178 euro en is hoger dan het voorspelde budgettaire resultaat. Redenen voor het positiever resultaat zijn te vinden in een positiever exploitatiesaldo (1.045.168 euro hoger dan gebudgetteerd), een positiever investeringssaldo (2.446.253 euro hoger dan gebudgetteerd) en een lager financieringssaldo (1.185.828 euro lager dan gebudgetteerd). Het gecumuleerde budgettaire resultaat dat rekening houdt met de opgebouwde reserve bedraagt 3.516.582 euro. Het beschikbare budgettaire resultaat van 4.478.759 euro bekomen we door van het resultaat van de vorige jaren het resultaat van dit jaar toe te voegen.

Het positieve verschil tussen het gebudgetteerde en gerealiseerde exploitatiesaldo leidt tot een positievere autofinancieringsmarge. De autofinancieringsmarge is in 2021 positiever door de combinatie van verminderde exploitatieuitgaven en verhoogde exploitatieontvangsten ten opzichte van het budget. De autofinancieringsmarge is de graadmeter die aantoont of het bestuur in staat is om zelf de jaarlijkse netto-leningsuitgaven te financieren met de exploitatiemiddelen, en dus zonder gebruik te maken van haar reserves. De AFM bedraagt 2.134.754 euro.

Er wordt tevens een gecorrigeerde autofinancieringsmarge berekend met als doel na te gaan of het bestuur wel snel genoeg zijn leningen terugbetaald. De gecorrigeerde AFM bedraagt 2.384.622 euro, dit betekent dat de AFM nog groter is na correctie. We betalen dus voldoende snel onze leningen terug aan de financiële instellingen. Ook geconsolideerd behalen we nog steeds positieve resultaten op onze autofinancieringsmarges, respectievelijk 2.132.531 euro en 2.125.686 euro

### Exploitatiebudget

Globaal gezien werden de totale exploitatie-uitgaven voor 98% gerealiseerd, de exploitatie-ontvangsten werden voor 104% gerealiseerd. In totaal werd er 271.915 euro minder uitgegeven op exploitatie dan geraamd. Per onderdeel bespreken we verder de realisatie en de verklaring van de verschillen.

#### Exploitatiebudget – Operationele uitgaven

##### **Goederen en diensten**

Het budget op de code 60/1, uitgaven voor goederen en diensten, is voor 101% gerealiseerd. Er was een tekort van 45.224 euro tussen het budget en de rekening. Het tekort op deze budgetrubriek is te wijten aan de uitgaven voor het vaccinatiecentrum Nazareth waarvoor geen budgetten voorzien waren. Deze bedragen 485.196 euro.

##### **Bezoldigingen, sociale lasten en pensioenen**

De personeelsuitgaven (code 62) bedragen bijna 39% van de totale exploitatie-uitgaven. De realisatie bedraagt 100% van het gebudgetteerde bedrag. De totale personeelskost van het eigen personeel bedraagt 6.922.589 euro. Er werd een responsabiliseringsbijdrage voor het OCMW betaald voor 43.504 euro.

De verschillen zijn eerder aan de lage kant. Binnen deze groep zitten ook de lonen van het onderwijzend Personeel (in/uit). Deze is in 2021 geboekt voor 2.338.419 euro, ze was gebudgetteerd voor 2.424.000 euro. Een belangrijk verschil vinden we terug in de lonen van de contractuele personeelsleden.

---

#### Doelstellingenrealisatie

Jaarrekening 2021

Gemeente Nazareth, Dorp 1, 9810 Nazareth (0207.453.801)

OCMW Nazareth, Zwanestraat 30, 9810 Nazareth (0212.201.356)

### **Specifieke kosten sociale dienst OCMW**

Deze rubriek omvat alle uitgaven met betrekking tot de sociale dienst van het OCMW. Het betalen van leeflonen, financiële steunen,... Er zijn verhoogde realisaties in de rubriek Leeflonen door de hogere uitkeringen n.a.v. de coronapandemie.

### **Toegestane werkingssubsidies**

21% van de exploitatieuitgaven zijn werkingssubsidies, m.b. 3.799.679 euro. Deze worden gegeven aan andere besturen, aan verenigingen of aan particulieren. Ze vinden hun oorsprong in een wettelijke basis, samenwerkingsovereenkomsten, subsidiereglementen of nominatieve gemeenteraadsbesluiten. Alle subsidies zijn vrij nauwkeurig te budgetteren, met uitzondering van de subsidies gebaseerd op een kaderreglement. De vraag naar een bepaalde subsidie kan van jaar tot jaar fluctueren.

Een overzicht van alle verstrekte subsidies vindt u in de toelichting bij de financiële nota, m.b. overzicht van de verstrekte exploitatiesubsidies.

Hieronder sommen we enkele overdrachten op:

AG Nazareth (prijssubsidie)	559.902
Dotatie Politiezone Schelde Leie	1.039.905
Dotatie Brandweerzone Centrum	393.568
Afvalintercommunale IVM	734.496
Zorgband	633.829
Erediensten	9.936

### **Andere operationele uitgaven**

Uitgaven die hieronder vallen zijn de verschillende belastingen ten laste van de gemeente, zoals de onroerende voorheffing, de roerende voorheffing. Ook oninbare fiscale en niet-fiscale opbrengsten zijn hiervan een onderdeel.

### **Exploitatiebudget - Financiële uitgaven**

De financiële uitgaven betreffen de intresten op de verschillende leningen, rekeningen, e.a.

We betaalden in 2021 in totaal 204.694 euro op onze openstaande leningen bij financiële instellingen en 2.264 euro aan financiële kosten voor de leasing van onze openbare verlichting.

### **Exploitatiebudget – Operationele ontvangsten**

#### **Ontvangsten uit de werking**

De ontvangsten uit de werking of retributies bedragen 1.052.907 euro en liggen, met een realisatie van 95%, in de lijn van het budget.

#### **Fiscale ontvangsten en boetes**

De geïnde belastingen bedragen 50% van de exploitatieontvangsten en zijn globaal gezien correct gebudgetteerd. De grote fiscale ontvangsten (Personenbelasting en Onroerende Voorheffing) zijn 100% gerealiseerd.

De algemene gemeentebelasting bedraagt normaal ongeveer 925.000 euro, in 2021 vorderden we 946.390 euro. De belasting op Tweede verblijven wijkt sterk af van het budget gezien de inkohiering voor aanslagjaar 2020 pas in 20212 gebeurde. Hierdoor is er dit jaar een 'dubbele ontvangst'.

#### **Werkingsubsidies**

27% van de ontvangsten zijn werkingssubsidies. Dit zijn ontvangen overdrachten van een andere overheid en gaat over de algemene middelen zoals het Gemeentefonds, de ex-sectorale subsidies, de personeelssubsidies... Ook specifieke werkingssubsidies in het kader van een project horen bij deze budgetrubriek. Uitzonderlijk dit jaar zijn de subsidies die we ontvangen hebben in het kader van het vaccinatiecentrum en de contacttracing, in totaal 482.478,53 euro.

---

#### Doelstellingenrealisatie

### **Recuperatie specifieke kosten OCMW**

Onder deze rubriek werden de kosten opgenomen met betrekking tot de typische financiële relaties die ontstaan tussen de sociale dienst van het OCMW en zijn cliënten zoals bv. Het uitbetalen van leefloon en steun in speciën. Deze rubriek wordt enkel gebruikt in een OCMW.

### **Andere operationele ontvangsten**

Deze normaal gezien beperkte groep ontvangsten wordt gevormd door inhoudingen op personeelsuitgaven, zoals de persoonlijke bijdrage op de maaltijdcheques van het gemeentepersoneel en de pensioenbijdragen van het politieke personeel. Dit jaar vorderden we ook de tussenkomsten van de Gemeenten De Pinte en Sint-Martens-Latem in het kader van het vaccinatiecentrum. Hun tussenkomst bedroeg 73.734,11 euro

### **Financiële ontvangsten**

De financiële ontvangsten betreffen ontvangen dividenden en interesten van onze intercommunales. Ook de creditinteresten op diverse bankrekeningen vormen deze groep inkomsten.

Eandis	451.576
AG Nazareth	100.000
Veneco (1% intrest)	12.802
Zefier	7.431
Sociale huisvestingsmaatschappijen	43
	<b>571.852</b>

### **Investeringsbudget**

#### **Uitgaven**

Een overzicht van de gerealiseerde uitgaven van de investeringsprojecten vindt u in de toelichting van de financiële nota. In dat overzicht ziet u per investeringsproject de gerealiseerde uitgaven op het transactiekredieten van 2021. Van de geraamde transactiekredieten op 2021 werd 48% aangerekend. Alle bedragen vindt u terug in het 'Detail investeringen & overdrachten'.

#### **Toegestane investeringssubsidies**

	<b>Jaarrekening</b>
Politiezone Schelde Leie	48.571
Brandweerzone Centrum	40.213
Zorgband	89.439
Erediensten	0
Anderen	14.610
	<b>192.833</b>

#### **Ontvangsten**

Een overzicht van de gerealiseerde ontvangsten van de investeringsprojecten vindt u in de toelichting van de financiële nota. In dat overzicht ziet u per investeringsproject de gerealiseerde ontvangsten op het transactiekrediet van 2021.

Er werd voor 356.663 euro aan investeringssubsidies gevorderd in 2021, voornamelijk project N437 Warandestraat.

### **Financieringsbudget**

---

#### **Doelstellingenrealisatie**

Jaarrekening 2021

Gemeente Nazareth, Dorp 1, 9810 Nazareth (0207.453.801)

OCMW Nazareth, Zwanestraat 30, 9810 Nazareth (0212.201.356)

## Uitgaven

### **Aflossing financiële schulden**

In deze rubriek vinden we de kapitaalsaflossingen terug (922.315) aan onze financiële instellingen voor leningen en leasing. De financiële kosten staan bij het exploitatiebudget.

Er was ook een aflossing van onze leasing aan Gaselwest/Eandis in het kader van onze openbare verlichting. Deze aflossing bedroeg 128.233 euro.

De aflossing van 200.000 euro in het kader van de financiering van de recreatiegronden is niet gebeurd gezien de transactie pas plaatsvindt in 2022.

### **Toegestane leningen**

De gebudgetteerde toegestane lening van de gemeente aan het Autonoom Gemeentebedrijf bedroeg 951.034 euro. Daarvan werd effectief 723.260 euro aan lening toegestaan ter financiering van het investeringssaldo 2021 van het gemeentebedrijf.

### **Ontvangsten**

#### **Terugvordering van leningen**

De periodieke terugvordering is de terugbetaling van de toegestane lening aan Farys (22.545), Wijkwerken Leie-Schelde (1.928) en de kapitaalsaflossingen (219.956) van het AG Nazareth.

In het kader van de operatie openbare verlichting met Gaselwest/Eandis werd een leasing opgenomen van 655.138 euro voor de investeringen van 2018 (was nog niet verrekend) en 2021.

#### **Opname van leningen**

In december 2020 werd een lening van 2.000.000 euro gegund aan ING Bank. Deze werd pas opgenomen in januari 2021 waardoor ze nu in de rekening staat.

De financiering van 2.000.000 euro voor de recreatiegronden heeft nog niet in 2021 plaatsgevonden.

### **Onbeschikbare gelden**

Er zijn geen onbeschikbare gelden.

### **Schulden**

Op 31/12/2021 bedroeg de openstaande schuld van de gemeente en OCMW Nazareth 11.615.124 euro. Hiervan is 9,8 miljoen euro bij financiële instellingen en 1,8 miljoen euro bij Gaselwest/Eandis. In 2022 betalen we 1.153.130 euro terug.

De bruto-schuld ratio op onze leningen bij financiële instellingen bedraagt 0,47; de netto-schuld ratio = 0,54.

*Bruto-schuld ratio = schuldsaldo 31/12/2021 gedeeld door de exploitatieontvangsten*

*Netto-schuld ratio = schuldsaldo 31/12/2021 gedeeld door de exploitatieontvangsten min lonen onderwijzend personeel en Zorgband*

## Rekeningtabel

---

### Doelstellingenrealisatie

Jaarrekening 2021  
Gemeente Nazareth, Dorp 1, 9810 Nazareth (0207.453.801)  
OCMW Nazareth, Zwanestraat 30, 9810 Nazareth (0212.201.356)

Jaarrekening 2021

I.A. EXPLOITATIEUITGAVEN	2021			
	Rekening 2021	MJPA 2022/0 (Eindbudget)	Vershil	Gerealiseerd %
<b>Personeelskost (62)</b>	<b>6.922.589</b>	<b>6.948.348</b>	<b>-25.759</b>	<b>100%</b>
- Politiek personeel	373.078	389.985	-16.907	96%
- Vastbenoemden	1.589.702	1.571.227	18.475	101%
- Contractuelen	4.436.737	4.479.081	-42.344	99%
- Onderwijzend personeel tlv bestuur	75.826	53.203	22.623	143%
- Pensioenen politiek personeel	88.117	86.830	1.287	101%
- Diverse personeelskosten	315.625	316.111	-486	100%
- Responsabiliseringsbijdrage	43.504	51.911	-8.407	84%
<b>Personeel (in/uit)</b>	<b>2.659.400</b>	<b>2.759.555</b>	<b>-100.155</b>	<b>96%</b>
- Onderwijzend personeel tlv andere overheden	2.338.419	2.424.000	-85.581	96%
- Vastbenoemden Zorgband	320.981	335.555	-14.574	96%
<b>Werkingskost</b>	<b>3.757.658</b>	<b>3.708.226</b>	<b>49.433</b>	<b>101%</b>
- Goederen en diensten (60/61)	3.741.209	3.695.986	45.224	101%
- Andere operationele uitgaven (640/7)	16.449	12.240	4.209	134%
<b>Sociale dienst</b>	<b>478.352</b>	<b>537.901</b>	<b>-59.549</b>	<b>89%</b>
Leefloon (6480)	254.689	284.485	-29.796	90%
Steun (6481-3)	223.663	253.416	-29.753	88%
<b>Overdrachten (649)</b>	<b>3.799.679</b>	<b>3.931.687</b>	<b>-132.008</b>	<b>97%</b>
- Politie	1.039.905	1.344.684	-304.779	77%
- Politie (ristorno)		-304.779	304.779	0%
- Brandweer	393.568	424.604	-31.036	93%
- IVM	734.496	730.000	4.496	101%
- Zorgband	633.829	633.829	0	100%
- Kerkbesturen	9.936	20.000	-10.064	50%
- andere besturen	139.532	205.850	-66.318	68%
- Subsidielementen	203.311	212.760	-9.449	96%
- Nominatieve subsidies	41.523	40.290	1.233	103%
- Adviesraden	12.600	13.100	-500	96%
- Autonoom Gemeentebedrijf (prijssubsidies)	559.902	567.099	-7.197	99%
- andere subsidies	31.077	44.250	-13.173	70%
- subsidies OCMW			0	
<b>Financiële kosten</b>	<b>207.995</b>	<b>211.872</b>	<b>-3.877</b>	<b>98%</b>
- Intresten bestaande leningen	204.694	204.696	-2	100%
- Overige financiële kosten	2.264	5.676	-3.412	40%
- Intresten nieuwe leningen		0	0	
- Andere financiële uitgaven	1.037	1.500	-463	69%

I.B. EXPLOITATIEONTVANGSTEN	2021			
	Rekening 2021	MJPA 2022/0 (Eindbudget)	Vershil	Gerealiseerd %
<b>Prestaties</b>	<b>1.414.675</b>	<b>1.417.697</b>	<b>-3.022</b>	<b>100%</b>
- Ontvangsten uit de werking (70)	1.052.907	1.108.058	-55.151	95%
- Andere operationele ontvangsten (741/7)	361.768	284.058	77.710	127%
- Financiering saldo Respbijdrage door pensioenfonds	0	25.581	-25.581	0%
<b>Overdrachten</b>	<b>16.202.370</b>	<b>15.312.513</b>	<b>889.857</b>	<b>106%</b>
<b>Fiscale ontvangsten (73)</b>	<b>10.534.904</b>	<b>10.493.360</b>	<b>41.544</b>	<b>100%</b>

Doelstellingenrealisatie

Jaarrekening 2021

Gemeente Nazareth, Dorp 1, 9810 Nazareth (0207.453.801)

OCMW Nazareth, Zwanestraat 30, 9810 Nazareth (0212.201.356)



- Personenbelasting	4.309.488	4.326.948	-17.460	100%
- Opcentiemen onroerende voorheffing	4.772.077	4.712.182	59.896	101%
- Algemene gemeentebelasting	946.390	925.000	21.390	102%
- Motorrijtuigen	231.380	226.231	5.149	102%
- Tweede verblijven	95.000	55.000	40.000	173%
- Verspreiding drukwerk	65.594	110.000	-44.406	60%
- Leegstaande woningen en gebouwen	30.087	20.000	10.087	150%
- Afgifte administratieve stukken	51.317	60.000	-8.684	86%
- Andere	33.571	58.000	-24.429	58%
<b>Andere overdrachten (740)</b>	<b>5.667.465</b>	<b>4.819.152</b>	<b>848.313</b>	<b>118%</b>
- Gemeentefonds	2.356.236	2.293.262	62.974	103%
- Gemeentefonds: ex-sectorale subsidies	213.048	213.048	0	100%
- Subsidie: open ruimte	173.073	173.107	-34	100%
- Gemeentefonds: compensatie Eliataks	194.843	193.458	1.385	101%
- Gesco premies	543.507	543.507	0	100%
- Responsabiliseringsbijdrage: tussenkomst VL	38.587	42.474	-3.888	91%
- Andere algemene werkingssubsidies	55.895	52.520	3.375	106%
- Toelagen onderwijs (werking)	325.841	341.140	-15.299	96%
- Toelagen BKO	475.891	258.060	217.831	184%
- Leefloon	198.113	160.000	38.113	124%
- Sociale maribel	172.457	242.400	-69.943	71%
- Andere specifieke werkingssubsidies	919.974	306.176	613.798	300%
<b>Personeel (in/uit)</b>	<b>2.548.818</b>	<b>2.759.555</b>	<b>-210.736</b>	<b>92%</b>
- Onderwijzend personeel tlv andere overheden	2.338.649	2.424.000	-85.351	96%
- Vastbenoemden Zorgband	210.169	335.555	-125.386	63%
<b>Sociale dienst</b>	<b>27.823</b>	<b>65.862</b>	<b>-38.039</b>	<b>42%</b>
- Recuperatie individuele hulpverlening	27.823	65.862	-38.039	42%
<b>Financiële opbrengsten</b>	<b>572.861</b>	<b>437.667</b>	<b>135.194</b>	<b>131%</b>
- Intresten uit beleggingen	1.000	200	800	500%
- Dividenden	559.059	424.665	134.394	132%
- Andere	12.802	12.802	0	100%

A. Exploitatieuitgaven	17.825.674	18.097.588	-271.915	98%
B. Exploitatieontvangsten	20.766.547	19.993.293	773.254	104%
<b>Exploitatiesaldo (B-A)</b>	<b>2.940.873</b>	<b>1.895.705</b>	<b>1.045.168</b>	<b>155%</b>

II. INVESTERINGSBUDGET	2021			
	Rekening 2021	MJPA 2022/0 (Eindbudget)	Vershil	Gerealiseerd %
<b>A. Uitgaven</b>	<b>3.528.091</b>	<b>7.292.150</b>	<b>-3.764.059</b>	<b>48%</b>
Projecten	3.335.257	6.817.376	-3.482.119	49%
Investeringssubsidies Politiezone	48.571	51.601	-3.030	94%
Investeringssubsidie Brandweer	40.213	40.213	0	100%
Investeringssubsidie Zorgband	89.439	327.960	-238.521	27%
Investeringssubsidies erediensten		35.000	-35.000	0%
Investeringssubsidies anderen	14.610	20.000	-5.390	73%
<b>B. Ontvangsten</b>	<b>423.636</b>	<b>1.741.442</b>	<b>-1.317.806</b>	<b>24%</b>

#### Doelstellingenrealisatie

Jaarrekening 2021

Gemeente Nazareth, Dorp 1, 9810 Nazareth (0207.453.801)

OCMW Nazareth, Zwanestraat 30, 9810 Nazareth (0212.201.356)

Investeringsubsidies	356.663	1.663.457	-1.306.794	21%
Andere	66.972	77.985	-11.013	86%
<b>Investeringsaldo (B-A)</b>	<b>-3.104.455</b>	<b>-5.550.708</b>	<b>2.446.253</b>	<b>56%</b>

<b>III. SALDO EXPLOITATIE EN INVESTERINGEN</b>	<b>-163.582</b>	<b>-3.655.003</b>	<b>3.491.421</b>	<b>4%</b>
--	-----------------	-------------------	------------------	-----------

IV. FINANCIERINGSBUDGET	2021			
	Rekening 2021	MJPA 2022/0 (Eindbudget)	Vershil	Gerealiseerd %
<b>A. Uitgaven</b>	<b>1.773.808</b>	<b>2.184.341</b>	<b>-410.533</b>	<b>81%</b>
Kapitaal bestaande bankleningen	922.315	922.315	0	100%
Kapitaal nieuwe bankleningen		0	0	
Gespreide betaling recreatiegronden	0	200.000	-200.000	0%
Toegestane leningen AG	723.260	951.034	-227.774	76%
Toegestane leningen anderen			0	
Leasing: openbare verlichting	128.233	110.992	17.241	116%
<b>B. Ontvangsten</b>	<b>2.899.567</b>	<b>4.495.928</b>	<b>-1.596.361</b>	<b>64%</b>
Op te nemen leningen			0	
Opgenomen leningen	2.000.000	2.000.000	0	100%
Aankoop recreatiegronden	0	2.000.000	-2.000.000	0%
Terugvordering toegestane leningen AG	219.956	242.000	-22.044	91%
Terugvordering toegestane leningen anderen	24.473	24.473	0	100%
Leasing: openbare verlichting	655.138	229.455	425.683	286%
<b>Financieringsaldo (B-A)</b>	<b>1.125.760</b>	<b>2.311.587</b>	<b>-1.185.828</b>	<b>49%</b>

<b>V. BUDGETTAIR RESULTAAT BOEKJAAR</b>	<b>962.178</b>	<b>-1.343.416</b>	<b>2.305.594</b>	<b>-72%</b>
<b>VI. GECUMULEERD BUDG. RESULTAAT VORIG B.J.</b>	<b>3.516.582</b>	<b>3.516.582</b>	<b>0</b>	<b>100%</b>
Raming niet verwerkt in het MJP van vorig jaar			0	
Overgedragen investeringsaldo			0	
<b>VII. GECUMULEERD BUDGETTAIR RESULTAAT</b>	<b>4.478.759</b>	<b>2.173.166</b>	<b>2.305.594</b>	<b>206%</b>

<b>VIII. ONBESCHIKBARE GELDEN</b>	<b>0</b>	<b>0</b>	<b>0</b>	
- voor exploitatie			0	
- voor investeringen			0	
- voor andere verrichtingen			0	

<b>BESCHIKBAAR BUDGETTAIR RESULTAAT</b>	<b>4.478.759</b>	<b>2.173.166</b>	<b>2.305.594</b>	<b>206%</b>
---	------------------	------------------	------------------	-------------

AUTOFINANCIERINGSMARGE	2021			
	Rekening 2021	MJPA 2022/0 (Eindbudget)	Vershil	Gerealiseerd %
<b>I. Exploitatiesaldo</b>	<b>2.940.873</b>	<b>1.895.705</b>	<b>1.045.168</b>	<b>155%</b>
<b>II. Netto periodieke aflossingen (a-b)</b>	<b>806.119</b>	<b>766.834</b>	<b>39.285</b>	<b>105%</b>
a. Periodieke aflossingen conform de verbintenissen	1.050.548	1.033.307	17.241	102%

#### Doelstellingrealisatie

Jaarrekening 2021

Gemeente Nazareth, Dorp 1, 9810 Nazareth (0207.453.801)

OCMW Nazareth, Zwanestraat 30, 9810 Nazareth (0212.201.356)

b. Periodieke terugvordering leningen	244.429	266.473	-22.044	92%
<b>Autofinancieringsmarge (I-II)</b>	<b>2.134.754</b>	<b>1.128.871</b>	<b>1.005.883</b>	<b>189%</b>

---

**Doelstellingenrealisatie**

## De realisatie van de kredieten (schema J3)

De realisatie van de kredieten bevat de gerealiseerde ontvangsten en uitgaven en de kredieten die voor dat jaar opgenomen waren in het meerjarenplan. Zo evalueert de raad in de jaarrekening niet alleen de beleidsinhoud, maar ook de aanwending van de kredieten. Net zoals bij het meerjarenplan worden de kredieten van de gemeente en het OCMW afzonderlijk in het schema opgenomen, zodat elke raad de kredieten van zijn entiteit kan evalueren.

	Jaarrekening 2021		Eindkredieten		Initiële kredieten	
	Uitgaven	Ontvangsten	Uitgaven	Ontvangsten	Uitgaven	Ontvangsten
<b>Gemeente</b>						
Exploitatie	14.708.923	19.229.634	14.926.275	18.375.095	15.203.319	18.266.468
Investerings	2.674.098	423.636	5.909.150	1.741.442	4.465.382	473.128
Financiering	1.729.206	2.899.567	2.139.739	4.495.928	2.881.750	5.604.691
<i>Leningen en leasings</i>	1.005.946	2.655.138	988.705	2.229.455	992.038	5.229.455
<i>Toegestane leningen en betalingsuitstel</i>	723.260	244.429	951.034	266.473	1.889.712	375.236
<i>Overige financieringstransacties</i>	0	0	200.000	2.000.000	0	0
<b>OCMW</b>						
Exploitatie	3.116.750	1.536.913	3.171.313	1.618.198	3.440.768	1.600.387
Investerings	853.993	0	1.383.001	0	963.710	0
Financiering	44.602	0	44.602	0	44.602	0
<i>Leningen en leasings</i>	44.602	0	44.602	0	44.602	0

Jaarrekening 2021

Journalvolgnummers

Andere gebruikte dossiers op dit rapport:

MJP initieel krediet:

MJP\_HERZIENING\_2\_BEGINKREDIET\_2021 2020: Budg. 71932

MJP eindkrediet:

MJP\_HERZIENING\_3\_BEGINKREDIET\_2022 2021: Budg. 76319

Gemeente Nazareth (0207.453.801) - Dorp 1, 9810 Nazareth

OCMW Nazareth (0212.201.356) - Zwanestraat 30, 9810 Nazareth

### Doelstellingenrealisatie

Jaarrekening 2021

Gemeente Nazareth, Dorp 1, 9810 Nazareth (0207.453.801)

OCMW Nazareth, Zwanestraat 30, 9810 Nazareth (0212.201.356)

## De balans (schema J4)

De balans geeft een overzicht van het vermogen van het bestuur op het einde van het jaar in vergelijking met het vorige jaar. Ze bevat alle activa en passiva. De activa zijn de bezittingen van het bestuur. Het zijn de middelen waarover het beschikt om toekomstige economische voordelen of een dienstverleningspotentieel te creëren. Er wordt een onderscheid gemaakt tussen vaste en vlottende activa. De passiva zijn de financieringsbronnen. Ze zijn ingedeeld in de schulden en het netto-actief. Het netto-actief is het verschil tussen de activa en de schulden.

	2021	2020
<b>ACTIVA</b>	<b>104.234.175</b>	<b>101.564.280</b>
<b>I. Vlottende activa</b>	<b>9.427.357</b>	<b>6.789.708</b>
A. Liquide middelen en geldbeleggingen	4.393.507	3.126.678
B. Vorderingen op korte termijn	4.768.435	3.443.114
1. Vorderingen uit ruiltransacties	1.005.083	1.367.731
2. Vorderingen uit niet-ruiltransacties	3.763.352	2.075.383
C. Voorraden en bestellingen in uitvoering	0	0
D. Overlopende rekeningen van het actief	0	0
E. Vorderingen op lange termijn die binnen het jaar vervallen	265.415	219.916
<b>II. Vaste activa</b>	<b>94.806.818</b>	<b>94.774.572</b>
A. Vorderingen op lange termijn	4.917.265	4.483.933
1. Vorderingen uit ruiltransacties	4.917.265	4.483.933
2. Vorderingen uit niet-ruiltransacties	0	0
B. Financiële vaste activa	15.988.742	16.440.758
1. Extern verzelfstandigde agentschappen	25.000	25.000
2. Intergemeentelijke samenwerkingsverbanden en soortgelijke entiteiten	14.464.286	14.833.402
3. OCMW-verenigingen	1.381.746	1.464.646
4. Andere financiële vaste activa	117.710	117.710
C. Materiële vaste activa	73.582.470	73.661.771
1. Gemeenschapsgoederen	70.298.009	71.024.134
a. Terreinen en gebouwen	51.224.566	50.956.649
b. Wegen en andere infrastructuur	11.946.823	13.269.513
c. Installaties, machines en uitrusting	226.663	152.418
d. Meubilair, kantooruitrusting en rollend materieel	313.194	340.250
e. Leasing en soortgelijke rechten	6.586.220	6.304.761
f. Erfgoed	543	543
2. Bedrijfsmatige materiële vaste activa	3.085.694	2.430.883
a. Terreinen en gebouwen	3.046.883	2.392.620
b. Installaties, machines en uitrusting	13.194	1.515
c. Meubilair, kantooruitrusting en rollend materieel	25.616	36.747
d. Leasing en soortgelijke rechten	1	1
3. Andere materiële vaste activa	198.767	206.754
a. Terreinen en gebouwen	198.667	206.554
b. Roerende goederen	100	200
D. Immateriële vaste activa	318.342	188.110

	2021	2020
<b>PASSIVA</b>	<b>104.234.175</b>	<b>101.564.278</b>
<b>I. Schulden</b>	<b>21.350.013</b>	<b>17.693.644</b>
A. Schulden op korte termijn	6.672.916	4.863.610
1. Schulden uit ruiltransacties	2.454.580	2.745.151
a. Voorzieningen voor risico's en kosten	508.844	444.374
b. Financiële schulden	2.033	0
c. Niet-financiële schulden uit ruiltransacties	1.943.703	2.300.777
2. Schulden uit niet-ruiltransacties	3.065.205	1.054.298
3. Overlopende rekeningen van het passief	0	0
4. Schulden op lange termijn die binnen het jaar vervallen	1.153.131	1.064.161
B. Schulden op lange termijn	14.677.097	12.830.034
1. Schulden uit ruiltransacties	14.677.097	12.830.034
a. Voorzieningen voor risico's en kosten	4.217.136	3.885.693
1. Pensioenen en soortgelijke verplichtingen	4.217.136	3.885.693
2. Andere risico's en kosten	0	0

#### Doelstellingenrealisatie

Jaarrekening 2021

Gemeente Nazareth, Dorp 1, 9810 Nazareth (0207.453.801)

OCMW Nazareth, Zwanestraat 30, 9810 Nazareth (0212.201.356)

b. Financiële schulden	10.459.961	8.944.341
c. Niet-financiële schulden uit ruiltransacties	0	0
2. Schulden uit niet-ruiltransacties	0	0
<b>II. Nettoactief</b>	<b>82.884.161</b>	<b>83.870.634</b>
A. Kapitaalsubsidies en schenkingen	5.050.273	5.023.399
B. Gecumuleerd overschot of tekort	7.043.611	7.576.996
C. Herwaarderingsreserves	2.792.219	3.272.181
D. Overig nettoactief	67.998.058	67.998.058

Jaarrekening 2021

Journaalvolgnummers

Gemeente Nazareth (0207.453.801) - Dorp 1, 9810 Nazareth

OCMW Nazareth (0212.201.356) - Zwanestraat 30, 9810 Nazareth

Andere gebruikte dossiers op dit rapport:

JR dossier, voorgaand jaar:

JR\_ORIGINEEL\_2020 2020: Budg. 696825 Alg. 38874

## De staat van opbrengsten en kosten (schema J5)

De staat van opbrengsten en kosten vermeldt de opbrengsten en kosten van het jaar en vergelijkt die van het vorige jaar. Er wordt een onderscheid gemaakt tussen de operationele en de financiële kosten en opbrengsten. De regelgeving over BBC erkent geen uitzonderlijke opbrengsten of kosten meer. Buitengewone opbrengsten of kosten worden, naargelang hun aard, gekwalificeerd als operationele of financiële opbrengsten of kosten. Het bestuur kan het uitzonderlijke karakter, het onderscheid met de andere operationele en financiële opbrengsten of kosten en de invloed op het resultaat van het jaar duiden in de toelichting. Het verschil tussen de totale opbrengsten en kosten resulteert in het overschot of het tekort van het jaar.

---

### Doelstellingenrealisatie

Jaarrekening 2021

Gemeente Nazareth, Dorp 1, 9810 Nazareth (0207.453.801)

OCMW Nazareth, Zwanestraat 30, 9810 Nazareth (0212.201.356)



	2021	2020
<b>I. Kosten</b>	<b>21.637.982</b>	<b>20.560.292</b>
A. Operationele kosten	21.429.987	20.328.995
1. Goederen en diensten	3.741.209	3.225.087
2. Bezoldigingen, sociale lasten en pensioenen	9.581.989	8.894.593
3. Afschrijvingen, waardeverminderingen en voorzieningen	3.619.475	3.259.546
4. Individuele hulpverlening door het O.C.M.W.	478.352	522.055
5. Toegestane werkingssubsidies	3.799.679	4.271.081
6. Toegestane investeringsubsidies	192.834	140.633
7. Minderwaarden bij de realisatie van vaste activa	0	
8. Andere operationele kosten	16.449	16.000
B. Financiële kosten	207.995	231.297
<b>II. Opbrengsten</b>	<b>21.104.598</b>	<b>20.372.600</b>
A. Operationele opbrengsten	20.201.947	19.567.233
1. Opbrengsten uit de werking	1.052.907	929.832
2. Fiscale opbrengsten en boetes	10.534.904	10.418.683
3. Werkingssubsidies	8.006.115	7.298.742
a. Algemene werkingssubsidies	3.575.189	3.464.749
b. Specifieke werkingssubsidies	4.430.926	3.833.993
4. Recuperatie individuele hulpverlening	27.823	61.395
5. Meerwaarden bij de realisatie van vaste activa	8.261	273.168
6. Andere operationele opbrengsten	571.937	585.413
B. Financiële opbrengsten	902.651	805.367
<b>III. Overschot of tekort van het boekjaar</b>	<b>-533.385</b>	<b>-187.691</b>
A. Operationeel overschot of tekort	-1.228.040	-761.761
B. Financieel overschot of tekort	694.655	574.070
<b>IV. Verwerking van het overschot of tekort van het boekjaar</b>	<b>-533.385</b>	<b>-187.691</b>
A. Rechthebbenden uit het overschot van het boekjaar	0	0
B. Tussenkost door derden in het tekort van het boekjaar	0	0
C. Over te dragen overschot of tekort van het boekjaar	-533.385	-187.691

Jaarrekening 2021

Andere gebruikte dossiers op dit rapport:

JR\_ORIGINEEL\_2020 2020: Budg. 696825 Alg. 38874

Gemeente Nazareth (0207.453.801) - Dorp 1, 9810 Nazareth

OCMW Nazareth (0212.201.356) - Zwanestraat 30, 9810 Nazareth

## 7.2 Toelichting

### Doelstellingenrealisatie

Jaarrekening 2021

Gemeente Nazareth, Dorp 1, 9810 Nazareth (0207.453.801)

OCMW Nazareth, Zwanestraat 30, 9810 Nazareth (0212.201.356)

## Overzicht ontvangsten en uitgaven - functioneel (schema T1)

Schema T1 toont u, per beleidsdomein, de gerealiseerde en geraamde uitgaven en ontvangsten. We tonen dit voor het exploitatie-, investerings- en financieringsbudget. De budgetcijfers zijn afkomstig uit de laatst goedgekeurde meerjarenplanaanpassing.

---

### Doelstellingenrealisatie

	2020	2021		2022	2023	2024	2025
	Jaarrekening	Jaarrekening	Meerjarenplan	Meerjarenplan	Meerjarenplan	Meerjarenplan	Meerjarenplan
<b>Algemene financiering</b>							
Exploitatie							
Uitgaven	280.885	263.585	269.093	249.493	275.906	277.129	271.750
Ontvangsten	13.876.064	14.098.534	13.992.290	14.328.424	15.406.556	15.725.289	16.141.709
Saldo	13.595.179	13.834.949	13.723.197	14.078.931	15.130.650	15.448.160	15.869.959
Investerings							
Uitgaven	-		21.500	-	-	30.000	-
Ontvangsten	-		-	-	-	-	-
Saldo	-		-21.500	-	-	-30.000	-
Financiering							
Uitgaven	1.097.500	1.773.808	1.984.341	2.781.901	2.928.936	2.645.173	1.951.536
Ontvangsten	1.596.948	2.875.094	2.471.455	6.039.455	3.611.455	3.174.455	1.179.455
Saldo	499.448	1.101.286	487.114	3.257.554	682.519	529.282	-772.081
<b>Algemeen bestuur</b>							
Exploitatie							
Uitgaven	4.092.899	4.444.672	4.476.747	4.702.050	4.757.739	4.940.130	5.042.335
Ontvangsten	226.818	293.429	418.868	427.300	425.917	469.572	500.438
Saldo	-3.866.081	-4.151.243	-4.057.879	-4.274.750	-4.331.822	-4.470.558	-4.541.897
Investerings							
Uitgaven	178.832	453.378	789.145	2.005.599	896.500	737.500	237.500
Ontvangsten	412	3.000	40.000	20.000	20.000	-	-
Saldo	-178.420	-450.378	-749.145	-1.985.599	-876.500	-737.500	-237.500
Financiering							
Uitgaven							
Ontvangsten							
Saldo	-	-	-	-	-	-	-
<b>Veiligheid</b>							
Exploitatie							
Uitgaven	1.522.625	1.448.952	1.488.209	1.933.000	1.954.175	1.973.885	2.004.811
Ontvangsten	18.336	21.164	20.550	20.601	20.652	20.704	20.756
Saldo	-1.504.289	-1.427.788	-1.467.659	-1.912.399	-1.933.523	-1.953.181	-1.984.055
Investerings							

#### Doelstellingenrealisatie

Uitgaven	114.304	101.972	136.214	343.212	103.344	76.601	71.472
Ontvangsten	-	-	-	-	-	-	-
Saldo	-114.304	-101.972	-136.214	-343.212	-103.344	-76.601	-71.472
Financiering							
Uitgaven							
Ontvangsten							
Saldo	-	-	-	-	-	-	-
<b>Wegen en mobiliteit</b>							
Exploitatie							
Uitgaven	910.171	1.067.525	1.174.420	1.134.816	1.091.238	1.056.847	1.079.609
Ontvangsten	99.549	58.303	73.122	72.275	76.288	80.273	84.231
Saldo	-810.622	-1.009.222	-1.101.298	-1.062.541	-1.014.950	-976.574	-995.378
Investerings							
Uitgaven	2.758.925	1.142.053	1.435.832	1.695.685	1.885.455	1.325.455	575.455
Ontvangsten	985.760	393.660	1.506.442	143.048	653.485	127.985	57.985
Saldo	-1.773.165	-748.393	70.610	-1.552.637	-1.231.970	-1.197.470	-517.470
Financiering							
Uitgaven							
Ontvangsten							
Saldo	-	-	-	-	-	-	-
<b>Wonen en werken</b>							
Exploitatie							
Uitgaven	3.566.112	3.126.549	3.140.809	3.625.060	3.743.830	3.803.103	3.857.794
Ontvangsten	1.370.307	1.344.512	1.352.787	1.211.193	1.135.147	1.144.171	1.118.052
Saldo	-2.195.805	-1.782.037	-1.788.022	-2.413.867	-2.608.683	-2.658.932	-2.739.742
Investerings							
Uitgaven	2.377.220	1.629.825	4.415.333	432.000	207.000	207.000	217.000
Ontvangsten	-	-	135.000	4.589	7.150	-	-
Saldo	-2.377.220	-1.629.825	-4.280.333	-427.411	-199.850	-207.000	-217.000
Financiering							
Uitgaven	-	-	200.000	200.000	200.000	200.000	200.000
Ontvangsten	22.545	24.473	2.024.473	24.473	22.545	22.545	22.545
Saldo	22.545	24.473	1.824.473	-175.527	-177.455	-177.455	-177.455
<b>Vrije tijd</b>							

#### Doelstellingenrealisatie

Exploitatie								
Uitgaven	1.828.522	1.830.938	2.076.936	2.001.975	2.143.210	2.234.771	2.259.318	
Ontvangsten	51.536	157.176	81.909	87.462	88.297	89.141	89.994	
Saldo	-1.776.986	-1.673.762	-1.995.027	-1.914.513	-2.054.913	-2.145.630	-2.169.324	
Investerings								
Uitgaven	451.697	61.131	224.417	415.226	85.000	15.500	15.000	
Ontvangsten	-	4.998	50.000	5.750	-	-	-	
Saldo	-451.697	-56.133	-174.417	-409.476	-85.000	-15.500	-15.000	
Financiering								
Uitgaven								
Ontvangsten								
Saldo	-	-	-	-	-	-	-	
<b>Leren en welzijn</b>								
Exploitatie								
Uitgaven	4.958.898	5.643.452	5.471.375	5.620.780	5.654.252	5.727.850	5.782.088	
Ontvangsten	4.115.993	4.793.429	4.053.768	4.101.916	4.148.299	4.196.266	4.244.876	
Saldo	-842.905	-850.023	-1.417.607	-1.518.864	-1.505.953	-1.531.584	-1.537.212	
Investerings								
Uitgaven	225.193	139.733	269.710	327.300	506.000	431.000	56.000	
Ontvangsten	-	21.978	10.000	65.000	-	750.000	-	
Saldo	-225.193	-117.755	-259.710	-262.300	-506.000	319.000	-56.000	
Financiering								
Uitgaven								
Ontvangsten								
Saldo	-	-	-	-	-	-	-	

Jaarrekening 2021

Journalvolnummers: 76319

Gemeente Nazareth (0207.453.801) - Dorp 1, 9810 Nazareth

OCMW Nazareth (0212.201.356) - Zwanestraat 30, 9810 Nazareth

Andere gebruikte dossiers op dit rapport:

MJP:

### Doelstellingenrealisatie

Jaarrekening 2021

Gemeente Nazareth, Dorp 1, 9810 Nazareth (0207.453.801)

OCMW Nazareth, Zwanestraat 30, 9810 Nazareth (0212.201.356)

MJP\_HERZIENING\_3\_BEGINKREDIET\_2022 2021: Budg. 76319

Meerjarenplan:

MJP\_HERZIENING\_3\_BEGINKREDIET\_2022 2021: Budg. 76319

Jaarrekeningen:

JR\_ORIGINEEL\_2020 2020: Budg. 696825 Alg. 38874

JR\_VOORLOPIG\_2021 2021:

## Overzicht ontvangsten en uitgaven - economisch (schema T2)

In schema T2 tonen we de gerealiseerde en geraamde uitgaven en ontvangsten per soort. De budgetcijfers zijn afkomstig uit de laatst goedgekeurde meerjarenplanaanpassing.

---

### Doelstellingenrealisatie

Jaarrekening 2021

Gemeente Nazareth, Dorp 1, 9810 Nazareth (0207.453.801)

OCMW Nazareth, Zwanestraat 30, 9810 Nazareth (0212.201.356)

I. Exploitatie-uitgaven	2020	2021		2022	2023	2024	2025
	Jaarrekening	Jaarrekening	Meerjarenplan	Meerjarenplan	Meerjarenplan	Meerjarenplan	Meerjarenplan
<b>A. Operationele uitgaven</b>	<b>16.928.816</b>	<b>17.617.679</b>	<b>17.885.717</b>	<b>19.073.979</b>	<b>19.405.328</b>	<b>19.798.881</b>	<b>20.089.705</b>
1. Goederen en diensten	3.225.087	3.741.209	3.695.986	3.745.595	3.589.351	3.575.025	3.570.982
2. Bezoldigingen, sociale lasten en pensioenen	8.894.594	9.581.990	9.707.903	10.302.299	10.658.951	10.925.630	11.184.866
a. Politiek personeel	355.745	372.864	389.985	399.508	405.598	411.811	418.147
b. Vastbenoemd niet-onderwijzend personeel	1.914.742	1.954.402	1.958.693	1.880.841	1.947.614	2.067.919	2.178.101
c. Niet-vastbenoemd niet-onderwijzend personeel	4.091.591	4.436.737	4.479.081	5.070.468	5.317.889	5.424.249	5.532.737
d. Onderwijzend personeel ten laste van het bestuur	43.184	75.826	53.203	54.103	55.352	56.459	57.588
e. Onderwijzend personeel ten laste van andere overheden	2.111.235	2.338.419	2.424.000	2.448.240	2.472.722	2.497.449	2.522.423
f. Andere personeelskosten	288.290	315.625	316.111	358.216	367.034	373.146	379.381
g. Pensioenen	89.807	88.117	86.830	90.923	92.742	94.597	96.489
3. Individuele hulpverlening door het O.C.M.W.	522.055	478.352	537.901	531.871	533.858	535.868	537.898
4. Toegestane werkingssubsidies	4.271.080	3.799.679	3.931.687	4.481.923	4.610.825	4.749.962	4.783.509
- aan de eigen autonome gemeentebedrijven (AGB)	532.675	581.706	667.099	420.073	519.839	588.100	583.898
- aan welzijnsverenigingen	990.756	635.029	633.829	965.082	982.328	1.005.883	1.024.134
- aan andere OCMW-verenigingen	5.855	5.923	-	-	-	-	-
- aan de politiezone	1.100.837	1.039.905	1.039.905	1.453.379	1.455.162	1.459.478	1.463.490
- aan de hulpverleningszone	393.158	393.568	424.604	455.921	475.313	490.707	517.621
- aan intergemeentelijke samenwerkingsverbanden (IGS)	589.028	758.423	780.550	831.050	840.250	849.634	859.206
- aan besturen van de eredienst	15.000	9.936	20.000	41.358	22.773	20.000	20.000
- aan andere begunstigden	643.772	375.189	365.700	315.060	315.160	336.160	315.160
5. Andere operationele uitgaven	16.000	16.449	12.240	12.291	12.343	12.396	12.450
<b>B. Financiële uitgaven</b>	<b>231.297</b>	<b>207.995</b>	<b>211.872</b>	<b>193.195</b>	<b>215.022</b>	<b>214.834</b>	<b>208.000</b>
1. Rente, commissies en kosten verbonden aan schulden	230.365	206.958	210.372	191.945	213.772	213.584	206.750
- aan financiële instellingen	222.761	204.694	204.696	184.725	205.125	203.628	195.603
- aan andere entiteiten	7.604	2.264	5.676	7.220	8.647	9.956	11.147
2. Andere financiële uitgaven	932	1.037	1.500	1.250	1.250	1.250	1.250
<b>C. Rechthebbenden uit het overschot van het boekjaar</b>							
<b>II. Exploitatieontvangsten</b>	<b>2020</b>	<b>2021</b>		<b>2022</b>	<b>2023</b>	<b>2024</b>	<b>2025</b>
	<b>Jaarrekening</b>	<b>Jaarrekening</b>	<b>Meerjarenplan</b>	<b>Meerjarenplan</b>	<b>Meerjarenplan</b>	<b>Meerjarenplan</b>	<b>Meerjarenplan</b>
<b>A. Operationele ontvangsten</b>	<b>19.294.066</b>	<b>20.193.685</b>	<b>19.555.627</b>	<b>19.981.565</b>	<b>21.080.438</b>	<b>21.504.899</b>	<b>22.015.025</b>
1. Ontvangsten uit de werking	929.832	1.052.907	1.108.058	1.145.715	1.153.881	1.163.534	1.173.279

#### Doelstellingenrealisatie



2. Fiscale ontvangsten en boetes	10.418.683	10.534.904	10.493.360	10.572.048	11.468.544	11.674.593	11.970.736
a. Aanvullende belastingen	9.494.026	9.312.945	9.267.860	9.401.548	10.200.773	10.396.549	10.682.317
- Opcentiemen op de onroerende voorheffing	4.764.193	4.772.077	4.712.182	4.863.519	5.246.723	5.305.892	5.432.982
- Aanvullende belasting op de personenbelasting	4.512.897	4.309.488	4.326.948	4.304.461	4.704.930	4.846.078	4.991.460
- Andere aanvullende belastingen	216.936	231.380	228.731	233.568	249.120	244.579	257.875
b. Andere belastingen en boetes	924.657	1.221.959	1.225.500	1.170.500	1.267.771	1.278.044	1.288.419
3. Werkingssubsidies	7.298.743	8.006.114	7.243.152	7.557.032	7.740.323	7.893.225	8.054.247
a. Algemene werkingssubsidies	3.464.749	3.575.189	3.511.376	3.768.799	3.950.413	4.063.074	4.183.328
- Gemeentefonds	2.621.958	2.764.127	2.699.768	2.780.237	2.863.527	2.949.739	3.039.052
- andere algemene werkingssubsidies	842.791	811.062	811.608	988.562	1.086.886	1.113.335	1.144.276
* van de federale overheid	126	126	-	-	-	-	-
* van de Vlaamse overheid	842.665	809.885	811.608	988.562	1.086.886	1.113.335	1.144.276
* van de provincie	-	-	-	-	-	-	-
* van andere entiteiten		1.051					
b. Specifieke werkingssubsidies	3.833.993	4.430.925	3.731.776	3.788.233	3.789.910	3.830.151	3.870.919
- van de federale overheid	746.640	603.401	679.918	661.997	664.904	667.840	670.806
- van de Vlaamse overheid	2.983.543	3.670.768	3.049.308	3.123.886	3.122.456	3.159.761	3.197.563
- van de provincie	4.000	8.664	1.500	1.300	1.500	1.500	1.500
- van andere entiteiten	99.810	148.092	1.050	1.050	1.050	1.050	1.050
4. Recuperatie individuele hulpverlening	61.395	27.823	65.862	66.201	66.542	66.889	67.239
5. Andere operationele ontvangsten	585.413	571.937	645.194	640.569	651.148	706.657	749.524
<b>B. Financiële ontvangsten</b>	<b>464.537</b>	<b>572.861</b>	<b>437.667</b>	<b>267.604</b>	<b>220.718</b>	<b>220.518</b>	<b>185.031</b>
<b>III. Exploitatiesaldo</b>	<b>2020</b>	<b>2021</b>		<b>2022</b>	<b>2023</b>	<b>2024</b>	<b>2025</b>
	<b>Jaarrekening</b>	<b>Jaarrekening</b>	<b>Meerjarenplan</b>	<b>Meerjarenplan</b>	<b>Meerjarenplan</b>	<b>Meerjarenplan</b>	<b>Meerjarenplan</b>
	<b>2.598.490</b>	<b>2.940.872</b>	<b>1.895.705</b>	<b>981.996</b>	<b>1.680.807</b>	<b>1.711.702</b>	<b>1.902.351</b>

<b>I. Investeringsuitgaven</b>	<b>2020</b>	<b>2021</b>		<b>2022</b>	<b>2023</b>	<b>2024</b>	<b>2025</b>
	<b>Jaarrekening</b>	<b>Jaarrekening</b>	<b>Meerjarenplan</b>	<b>Meerjarenplan</b>	<b>Meerjarenplan</b>	<b>Meerjarenplan</b>	<b>Meerjarenplan</b>
<b>A. Investeringsuitgaven in financiële vaste activa</b>	<b>695.825</b>	<b>168.832</b>	<b>168.832</b>	<b>0</b>	<b>0</b>	<b>0</b>	<b>0</b>
1. Extern verzelfstandigde agentschappen							
2. Intergemeentelijke samenwerkingsverbanden en soortgelijke entiteiten	695.825	168.832	168.832	0	0	0	0
3. OCMW-verenigingen							
4. Andere financiële vaste activa							

#### Doelstellingenrealisatie

<b>B. Investerings in materiële vaste activa</b>	<b>5.090.473</b>	<b>2.972.481</b>	<b>6.345.265</b>	<b>4.482.310</b>	<b>3.449.955</b>	<b>2.686.455</b>	<b>1.060.955</b>
1. Gemeenschapsgoederen en bedrijfsmatige materiële vaste activa	5.090.473	2.972.284	6.345.265	4.482.310	3.449.955	2.686.455	1.060.955
a. Terreinen en gebouwen	2.785.342	1.658.589	4.318.875	2.429.099	1.365.000	1.165.000	290.000
b. Wegen en andere infrastructuur	620.669	256.263	1.096.645	1.279.606	1.625.000	1.190.000	415.000
c. Roerende goederen	280.706	402.294	650.290	510.550	185.500	100.500	126.500
d. Leasing en soortgelijke rechten	1.403.256	655.138	229.455	229.455	229.455	229.455	229.455
e. Erfgoed	500	0	50.000	33.600	45.000	1.500	0
2. Andere materiële vaste activa	0	197	0	0	0	0	0
a. Onroerende goederen							
b. Roerende goederen		197					
<b>C. Investerings in immateriële vaste activa</b>	<b>179.241</b>	<b>193.944</b>	<b>303.280</b>	<b>243.000</b>	<b>80.000</b>	<b>30.000</b>	<b>0</b>
<b>D. Toegestane investeringssubsidies</b>	<b>140.633</b>	<b>192.833</b>	<b>474.774</b>	<b>493.712</b>	<b>153.344</b>	<b>106.601</b>	<b>111.472</b>
- aan welzijnsverenigingen	22.040	89.439	327.960	150.000	25.000	25.000	35.000
- aan de politiezone	77.364	48.571	51.601	239.828	52.355	25.000	25.000
- aan de hulpverleningszone	36.941	40.213	40.213	95.884	50.989	51.601	46.472
- aan besturen van de eredienst	4.289	0	35.000	5.000	25.000	5.000	5.000
- aan andere begunstigden	0	14.610	20.000	3.000	0	0	0
<b>II. Investeringsontvangsten</b>	<b>2020</b>	<b>2021</b>		<b>2022</b>	<b>2023</b>	<b>2024</b>	<b>2025</b>
	<b>Jaarrekening</b>	<b>Jaarrekening</b>	<b>Meerjarenplan</b>	<b>Meerjarenplan</b>	<b>Meerjarenplan</b>	<b>Meerjarenplan</b>	<b>Meerjarenplan</b>
<b>A. Verkoop van financiële vaste activa</b>	<b>57.985</b>	<b>57.985</b>	<b>57.985</b>	<b>57.985</b>	<b>57.985</b>	<b>57.985</b>	<b>57.985</b>
1. Extern verzelfstandigde agentschappen							
2. Intergemeentelijke samenwerkingsverbanden en soortgelijke entiteiten	57.985	57.985	57.985	57.985	57.985	57.985	57.985
3. OCMW-verenigingen							
4. Andere financiële vaste activa							
<b>B. Verkoop van materiële vaste activa</b>	<b>928.187</b>	<b>8.987</b>	<b>10.000</b>	<b>0</b>	<b>0</b>	<b>750.000</b>	<b>0</b>
1. Gemeenschapsgoederen en bedrijfsmatige materiële vaste activa	928.187	8.987	10.000	0	0	750.000	0
a. Terreinen en gebouwen						750.000	
b. Wegen en andere infrastructuur	927.775	8.987	10.000	0	0	0	0
c. Roerende goederen	412	0					
d. Leasing en soortgelijke rechten							
e. Erfgoed							
2. Andere materiële vaste activa	0	0	0	0	0	0	0
a. Onroerende goederen							

#### Doelstellingenrealisatie

b. Roerende goederen							
<b>C. Verkoop van immateriële vaste activa</b>			<b>10.000</b>	<b>5.000</b>			
<b>D. Investeringsubsidies en -schenkingen</b>	<b>0</b>	<b>356.664</b>	<b>1.663.457</b>	<b>175.402</b>	<b>622.650</b>	<b>70.000</b>	<b>0</b>
- van de federale overheid							
- van de Vlaamse overheid		30.800	266.710	169.652	622.650	70.000	0
- van de provincie		322.864	1.396.747	5.750	0	0	0
- van de gemeente							
- van het OCMW							
- van andere entiteiten		3.000					
<b>III. Investeringsaldo</b>	<b>2020</b>	<b>2021</b>		<b>2022</b>	<b>2023</b>	<b>2024</b>	<b>2025</b>
	<b>Jaarrekening</b>	<b>Jaarrekening</b>	<b>Meerjarenplan</b>	<b>Meerjarenplan</b>	<b>Meerjarenplan</b>	<b>Meerjarenplan</b>	<b>Meerjarenplan</b>
	<b>-5.119.999</b>	<b>-3.104.454</b>	<b>-5.550.709</b>	<b>-4.980.635</b>	<b>-3.002.664</b>	<b>-1.945.071</b>	<b>-1.114.442</b>

<b>Saldo exploitatie en investeringen</b>	<b>2020</b>	<b>2021</b>		<b>2022</b>	<b>2023</b>	<b>2024</b>	<b>2025</b>
	<b>Jaarrekening</b>	<b>Jaarrekening</b>	<b>Meerjarenplan</b>	<b>Meerjarenplan</b>	<b>Meerjarenplan</b>	<b>Meerjarenplan</b>	<b>Meerjarenplan</b>
	<b>-2.521.509</b>	<b>-163.582</b>	<b>-3.655.004</b>	<b>-3.998.639</b>	<b>-1.321.857</b>	<b>-233.369</b>	<b>787.909</b>

<b>I. Financieringsuitgaven</b>	<b>2020</b>	<b>2021</b>		<b>2022</b>	<b>2023</b>	<b>2024</b>	<b>2025</b>
	<b>Jaarrekening</b>	<b>Jaarrekening</b>	<b>Meerjarenplan</b>	<b>Meerjarenplan</b>	<b>Meerjarenplan</b>	<b>Meerjarenplan</b>	<b>Meerjarenplan</b>
<b>A. Vereffening van financiële schulden</b>	<b>968.875</b>	<b>1.050.548</b>	<b>1.033.307</b>	<b>1.130.527</b>	<b>1.528.436</b>	<b>1.717.173</b>	<b>1.916.536</b>
1. Periodieke aflossingen van opgenomen leningen en leasings	968.875	1.050.548	1.033.307	1.130.527	1.528.436	1.717.173	1.916.536
2. Niet-periodieke aflossingen van opgenomen leningen en leasings							
<b>B. Vereffening van niet-financiële schulden</b>		<b>0</b>	<b>200.000</b>	<b>200.000</b>	<b>200.000</b>	<b>200.000</b>	<b>200.000</b>
<b>C. Toegestane leningen en betalingsuitstel</b>	<b>128.625</b>	<b>723.260</b>	<b>951.034</b>	<b>1.651.374</b>	<b>1.400.500</b>	<b>928.000</b>	<b>35.000</b>
1. Toegestane leningen	128.625	723.260	951.034	1.651.374	1.400.500	928.000	35.000
- aan autonome provinciebedrijven (APB)							
- aan autonome gemeentebedrijven (AGB)	128.625	723.260	951.034	1.651.374	1.400.500	928.000	35.000
- aan welzijnsverenigingen							
- aan andere OCMW-verenigingen							
- aan de politiezone							
- aan de hulpverleningszone							
- aan intergemeentelijke samenwerkingsverbanden (IGS)	0	0	0	0	0	0	0

#### Doelstellingenrealisatie

- aan besturen van de eredienst							
- aan niet-confessionele levensbeschouwelijke gemeenschappen							
- aan andere begunstigen							
2. Toegestaan betalingsuitstel							
<b>D. Vooruitbetalingen</b>							
<b>E. Kapitaalsverminderingen</b>							
<b>II. Financieringsontvangsten</b>	<b>2020</b>	<b>2021</b>		<b>2022</b>	<b>2023</b>	<b>2024</b>	<b>2025</b>
	Jaarrekening	Jaarrekening	Meerjarenplan	Meerjarenplan	Meerjarenplan	Meerjarenplan	Meerjarenplan
<b>A. Aangaan van financiële schulden</b>	<b>1.403.256</b>	<b>2.655.138</b>	<b>2.229.455</b>	<b>5.729.455</b>	<b>3.229.455</b>	<b>2.729.455</b>	<b>729.455</b>
- opname van leningen en leasings bij financiële instellingen	0	2.000.000	2.000.000	5.500.000	3.000.000	2.500.000	500.000
- opname van leningen en leasings bij andere entiteiten	1.403.256	655.138	229.455	229.455	229.455	229.455	229.455
<b>B. Aangaan van niet-financiële schulden</b>			<b>2.000.000</b>				
<b>C. Vereffening van toegestane leningen en betalingsuitstel</b>	<b>216.237</b>	<b>244.429</b>	<b>266.473</b>	<b>334.473</b>	<b>404.545</b>	<b>467.545</b>	<b>472.545</b>
1. Terugvordering van toegestane leningen	216.237	244.429	266.473	334.473	404.545	467.545	472.545
a. Periodieke terugvorderingen	216.237	244.429	266.473	334.473	404.545	467.545	472.545
b. Niet-periodieke terugvorderingen							
2. Vereffening van betalingsuitstel							
<b>D. Vereffening van vooruitbetalingen</b>							
<b>E. Kapitaalvermeerderingen</b>							
<b>F. Bijdragen en schenkingen niet gekoppeld aan operationale</b>							
<b>III. Financieringssaldo</b>	<b>2020</b>	<b>2021</b>		<b>2022</b>	<b>2023</b>	<b>2024</b>	<b>2025</b>
	Jaarrekening	Jaarrekening	Meerjarenplan	Meerjarenplan	Meerjarenplan	Meerjarenplan	Meerjarenplan
	<b>521.993</b>	<b>1.125.759</b>	<b>2.311.587</b>	<b>3.082.027</b>	<b>505.064</b>	<b>351.827</b>	<b>-949.536</b>

<b>Budgettair resultaat van het boekjaar</b>	<b>2020</b>	<b>2021</b>		<b>2022</b>	<b>2023</b>	<b>2024</b>	<b>2025</b>
	Jaarrekening	Jaarrekening	Meerjarenplan	Meerjarenplan	Meerjarenplan	Meerjarenplan	Meerjarenplan
	<b>-1.999.516</b>	<b>962.177</b>	<b>-1.343.417</b>	<b>-916.612</b>	<b>-816.793</b>	<b>118.458</b>	<b>-161.627</b>

Jaarrekening 2021

Journalvolnummers: 76319

Gemeente Nazareth (0207.453.801) - Dorp 1, 9810 Nazareth

OCMW Nazareth (0212.201.356) - Zwanestraat 30, 9810 Nazareth

#### Doelstellingenrealisatie

Jaarrekening 2021

Gemeente Nazareth, Dorp 1, 9810 Nazareth (0207.453.801)

OCMW Nazareth, Zwanestraat 30, 9810 Nazareth (0212.201.356)

Andere gebruikte dossiers op dit rapport:

MJP:

MJP\_HERZIENING\_3\_BEGINKREDIET\_2022 2021: Budg. 76319

Meerjarenplan:

MJP\_HERZIENING\_3\_BEGINKREDIET\_2022 2021: Budg. 76319

Jaarrekeningen:

JR\_ORIGINEEL\_2020 2020: Budg. 696825 Alg. 38874

JR\_VOORLOPIG\_2021 2021:

---

#### Doelstellingenrealisatie

Jaarrekening 2021

Gemeente Nazareth, Dorp 1, 9810 Nazareth (0207.453.801)

OCMW Nazareth, Zwanestraat 30, 9810 Nazareth (0212.201.356)

## Detail van de investeringen - gemeente

---

### Doelstellingenrealisatie

Jaarrekening 2021  
Gemeente Nazareth, Dorp 1, 9810 Nazareth (0207.453.801)  
OCMW Nazareth, Zwanestraat 30, 9810 Nazareth (0212.201.356)

Actieplan (met omschrijving)	Actie (met omschrijving)	Budgethouder	Investeringsproject	Beleidsitem (met omschrijving)	Algemene rekening (met omschrijving)	Toelichting bij rekening	Rekening 2021_U	Budget 2021_U	Rekening 2021_O	Budget 2021_O
GB1-01: Algemene organisatie	GB1-01-02: Algemeen patrimoniumbeheer	FAC	IP-PATRIM	0050-00: Patrimonium zonder maatschappelijk doel	214000: Plannen en studies	2021: stedenbouwkundige studie mbt omgeving Hof Ter Meeren (15.000)	-	15.000,00		
<b>Totaal GB1-01: Algemene organisatie</b>							<b>-</b>	<b>15.000,00</b>	<b>-</b>	<b>-</b>
GB1-02: Noodplan en veiligheidzorg	GB1-02-01: Noodplanning- en veiligheidzorg	FIN	IP-VEILIG	0400-00: Politiediensten	664000: Toegestane investeringssubsidies	Investeringssubsidie voor Buitengewone Dienst 2020	48.571,13	51.601,00		
GB1-02: Noodplan en veiligheidzorg	GB1-02-01: Noodplanning- en veiligheidzorg	FIN	IP-VEILIG	0410-00: Brandweer	664000: Toegestane investeringssubsidies	Investeringssubsidie 2020	40.212,86	40.212,86		
GB1-02: Noodplan en veiligheidzorg	GB1-02-01: Noodplanning- en veiligheidzorg	MOV	IP-VEILIG	0490-00: Overige elementen van openbare orde en veiligheid	235000: Installaties, machines en uitrusting - BMVA	Volledige cameradekking met nachtvisie en op afstand aan te sturen (stationsomgeving)	-	35.000,00		
<b>Totaal GB1-02: Noodplan en veiligheidzorg</b>							<b>88.783,99</b>	<b>126.813,86</b>	<b>-</b>	<b>-</b>
GB1-03: Welzijn op het werk	GB1-03-01: Externe en interne preventiedienst	MOV	IP-VEILIG	0490-00: Overige elementen van openbare orde en veiligheid	235000: Installaties, machines en uitrusting - BMVA	Apparatuur voor preventiedienst	13.187,67	9.400,00		
<b>Totaal GB1-03: Welzijn op het werk</b>							<b>13.187,67</b>	<b>9.400,00</b>	<b>-</b>	<b>-</b>
GB4-01: Financiën	GB4-01-07: Financiën - participaties	FIN	IP-FIN	0640-00: Elektriciteitsvoorziening	281100: Belang. in intergem. samenwerk. en soortg. ent. - te storten (-)	Aankoop aandelen Apt Gaselwest/Eandis	168.831,92	168.831,92		
<b>Totaal GB4-01: Financiën</b>							<b>168.831,92</b>	<b>168.831,92</b>	<b>-</b>	<b>-</b>
GB7-01: Facility	GB7-01-01: Beheer en onderhoud gebouwen en terreinen	FAC	IP-DKO	0820-00: Deeltijds kunstonderwijs	221007: Gebouwen - GG - Activa in aanbouw	(leeg)	-	20.000,00		
GB7-01: Facility	GB7-01-01: Beheer en onderhoud gebouwen en terreinen	FAC	IP-GEBOUW	0190-00: Overig algemeen bestuur	230000: Installaties, machines en uitrusting - GG	Zonnewering raadzaal	21.589,78	20.000,00		

#### Doelstellingenrealisatie



GB7-01: Facility	GB7-01-01: Beheer en onderhoud gebouwen en terreinen	FAC	IP-GEBOUW	0190-00: Overig algemeen bestuur	240000: Meubilair - GG	Kantoormeubilair	3.232,76	
GB7-01: Facility	GB7-01-01: Beheer en onderhoud gebouwen en terreinen	FAC	IP-GEEN	0800-01: Lagere school Eke	240000: Meubilair - GG	Kantoormeubilair	825,22	
GB7-01: Facility	GB7-01-01: Beheer en onderhoud gebouwen en terreinen	FAC	IP-GEEN	0119-04: Facility	240000: Meubilair - GG	Kantoormeubilair	3.728,86	
GB7-01: Facility	GB7-01-01: Beheer en onderhoud gebouwen en terreinen	FAC	IP-GEBOUW	0050-00: Patrimonium zonder maatschappelijk doel	221000: Gebouwen - GG	6.500: werken aan Dorp 17	6.500,00	
GB7-01: Facility	GB7-01-01: Beheer en onderhoud gebouwen en terreinen	FAC	IP-GEBOUW	0119-04: Facility	230000: Installaties, machines en uitrusting - GG	Schoonmaakmateriaal	1.166,92	35.000,00
GB7-01: Facility	GB7-01-01: Beheer en onderhoud gebouwen en terreinen	FAC	IP-GEBOUW	0119-04: Facility	221000: Gebouwen - GG	Vervanging raam Loods + aankoop verf	2.675,08	10.000,00
GB7-01: Facility	GB7-01-01: Beheer en onderhoud gebouwen en terreinen	FAC	IP-GEBOUW	0119-04: Facility	220000: Terreinen - GG	40.000: loods inrichten van buitenzone voor opslag materiaal en achtergelaten voertuigen	27.791,93	40.000,00
GB7-01: Facility	GB7-01-01: Beheer en onderhoud gebouwen en terreinen	FAC	IP-GODHUIS	0190-00: Overig algemeen bestuur	230000: Installaties, machines en uitrusting - GG	2021: vernieuwen stookinstallatie burgerlijk godshuis via Fluvius (100.000 euro)	79.535,26	100.000,00
GB7-01: Facility	GB7-01-01: Beheer en onderhoud gebouwen en terreinen	FAC	IP-GODHUIS	0190-00: Overig algemeen bestuur	221000: Gebouwen - GG	Dakrenovatie + opmaak renovatiedossier	173.732,82	230.000,00
GB7-01: Facility	GB7-01-01: Beheer en onderhoud gebouwen en terreinen	MOV	IP-GEBOUW	0119-04: Facility	230000: Installaties, machines en uitrusting - GG	2021-2023: vernieuwen noodverlichting en signalisatie		14.000,00
GB7-01: Facility	GB7-01-02: Aankoop en onderhoud voertuigen	FAC	IP-GEBOUW	0119-04: Facility	243000: Rollend materieel - GG	Aankoop van twee voertuigen	46.895,33	70.000,00
GB7-01: Facility	GB7-01-02: Aankoop en onderhoud voertuigen	FAC	IP-GROEN	0680-00: Groene ruimte	243000: Rollend materieel - GG	2021: vervanging van twee voertuigen (55.000 + 30.000)	-	94.980,83
GB7-01: Facility	GB7-01-02: Aankoop en onderhoud voertuigen	GRO	IP-GROEN	0680-00: Groene ruimte	243000: Rollend materieel - GG	Machines Team Groen	20.231,01	35.000,00

#### Doelstellingenrealisatie

<b>Totaal GB7-01: Facility</b>							<b>381.404,97</b>	<b>675.480,83</b>	-	-
GB8-01: ICT	GB8-01-02: IT-materiaal	ICT	IP-ICT	0119-01: ICT	241000: Informaticamaterieel - GG	IT-materiaal	42.221,13	55.000,00		
GB8-01: ICT	GB8-01-02: IT-materiaal	ICT	IP-ICT	0119-01: ICT	150000: Investeringssubsidies en -schenkingen in kapitaal met vordering op korte termijn	Subsidie Wifi4EU			3.000,00	
GB8-01: ICT	GB8-01-03: Licenties en bijstand	ICT	IP-ICT	0114-00: Organisatiebeheersing	211000: Software	Implementatie Pepperflow	10.445,93	3.000,00		
GB8-01: ICT	GB8-01-02: IT-materiaal	ICT	IP-ICT	0729-00: Overig beleid inzake het erfgoed	241000: Informaticamaterieel - GG	ICT Erfgoed	-	3.000,00		
<b>Totaal GB8-01: ICT</b>							<b>52.667,06</b>	<b>61.000,00</b>	<b>3.000,00</b>	-
GM2-02: Deeltijds kunstonderwijs	GM2-02-01: DKO organiseren via filiaal academie muziek en woord	ACA	IP-DKO	0820-00: Deeltijds kunstonderwijs	230000: Installaties, machines en uitrusting - GG	2020-2025: aankoop nieuwe instrumenten + klein materiaal; 2023: piano (25.000)	-	6.000,00		
<b>Totaal GM2-02: Deeltijds kunstonderwijs</b>							-	<b>6.000,00</b>	-	-
GM2-05: Kinderopvang	GM2-05-01: Dienstverlening en werking BKO	FAC	IP-BKO	0945-03: BKO Ter Meeren	230000: Installaties, machines en uitrusting - GG	Verwarmingsketel BKO Ter Meeren	4.537,50			
GM2-05: Kinderopvang	GM2-05-01: Dienstverlening en werking BKO	FAC	IP-BKO	0945-01: BKO Ter Biesten	230000: Installaties, machines en uitrusting - GG	Magnetron	120,00	10.000,00		
GM2-05: Kinderopvang	GM2-05-01: Dienstverlening en werking BKO	FAC	IP-BKO	0945-01: BKO Ter Biesten	221007: Gebouwen - GG - Activa in aanbouw	2020: 76.000: overdekking terras (incl. erelonen architect) 2021: 17.000: zonnewering op de glazen straat (veluxramen) tussen beide gebouwen	-	17.000,00		
GM2-05: Kinderopvang	GM2-05-01: Dienstverlening en werking BKO	BKO	IP-BKO	0945-00: Kinderopvang	230000: Installaties, machines en uitrusting - GG	Diverse aankopen	2.497,27	4.000,00		
GM2-05: Kinderopvang	GM2-05-02: Dienst opvanggezinnen	BKO	IP-BKO	0945-04: Dienst voor onthaalgezinnen	230000: Installaties, machines en uitrusting - GG	Jaarlijkse investeringen	-	1.000,00		

#### Doelstellingenrealisatie

<b>Totaal GM2-05: Kinderopvang</b>							<b>7.154,77</b>	<b>32.000,00</b>	-	-
GM4-03: Cultuur	GM4-03-02: Ondersteuning van verenigingen en projecten	CUL	IP-CULTUUR	0739-00: Overig kunst- en cultuurbeleid	664000: Toegestane investeringsubsidies	Investeringssubsidie Cecilia	10.000,00	10.000,00		
<b>Totaal GM4-03: Cultuur</b>							<b>10.000,00</b>	<b>10.000,00</b>	-	-
GM5-01: Evenementen	GM5-01-00: Algemene werkmiddelen evenementen	EVE	IP-EVENEM	0710-00: Feesten en plechtigheden	230000: Installaties, machines en uitrusting - GG	Signalisatiematerialen	4.913,89	5.000,00		
GM5-01: Evenementen	GM5-01-00: Algemene werkmiddelen evenementen	EVE	IP-EVENEM	0710-00: Feesten en plechtigheden	243000: Rollend materieel - GG	5.000: bakfiets Team Evenementen	-	1.000,00		
<b>Totaal GM5-01: Evenementen</b>							<b>4.913,89</b>	<b>6.000,00</b>	-	-
GM5-03: Verhuren	GM5-03-02: Verhuren van materiaal	EVE	IP-EVENEM	0710-00: Feesten en plechtigheden	230000: Installaties, machines en uitrusting - GG	2021: recepties op verplaatsing (3.000 euro)	2.394,79	3.000,00		
<b>Totaal GM5-03: Verhuren</b>							<b>2.394,79</b>	<b>3.000,00</b>	-	-
GO1-01: Openbare werken	GO1-01-01: Wegen: onderhoud en herstellingen	OWE	IP-WEGEN	0200-00: Wegen	230000: Installaties, machines en uitrusting - GG	2020-2025: Jaarlijkse vervangingsinvesteringen machines (6.000 euro)	8.796,62	12.000,00		
GO1-01: Openbare werken	GO1-01-01: Wegen: onderhoud en herstellingen	OWE	IP-WEGEN	0200-00: Wegen	243000: Rollend materieel - GG	Aankoop van 2 lichte vrachtwagens	102.391,41			
GO1-01: Openbare werken	GO1-01-01: Wegen: onderhoud en herstellingen	OWE	IP-WEGEN	0200-00: Wegen	224007: Wegen - Activa in aanbouw	2021-2025: structureel onderhoud wegen, fiets- en voetpaden (300.000 jaarlijks)	232.662,24	400.000,00		
GO1-01: Openbare werken	GO1-01-02: Openbare verlichting	FIN	IP-VERLICH	0670-00: Straatverlichting	250100: Terreinen en gebouwen in leasing - GG - openbare verlichting	Nieuwe investeringen in openbare verlichting via Fluvius (2018 + 2021)	655.138,37	229.455,00		
GO1-01: Openbare werken	GO1-01-02: Openbare verlichting	FIN	IP-VERLICH	0670-00: Straatverlichting	281010: Belang. in intergem. samenwerk. en soortg. ent. - AW - openbare verlichting	Nieuwe investeringen in openbare verlichting via Fluvius			57.985,19	57.985,00

#### Doelstellingenrealisatie

<b>Totaal GO1-01: Openbare werken</b>							<b>998.988,64</b>	<b>641.455,00</b>	<b>57.985,19</b>	<b>57.985,00</b>
GO3-02: Groen	GO3-02-03: Onderhoud van begraafplaatsen	GRO	IP-GROEN	0680-00: Groene ruimte	230000: Installaties, machines en uitrusting - GG	Materialen Team Groen	11.010,48	27.780,65		
GO3-02: Groen	GO3-02-03: Onderhoud van begraafplaatsen	OWE	IP-BEGRAAF	0990-00: Begraafplaatsen	220007: Terreinen - GG - Activa in aanbouw	Parkbegraafplaats fase III	29.162,99	50.000,00		
<b>Totaal GO3-02: Groen</b>							<b>40.173,47</b>	<b>77.780,65</b>	<b>-</b>	<b>-</b>
GO3-04: Milieu	GO3-04-00: Algemene werkmiddelen milieu	MIL	IP-MIL	0390-00: Overige milieubescherming	220000: Terreinen - GG	Bord hondenweide	227,48			
GO3-04: Milieu	GO3-04-02: Recyclagepark	MIL	IP-MIL	0309-00: Overig afval- en materialenbeheer	230000: Installaties, machines en uitrusting - GG	Betonblokken - inrichting recyclagepark + digitaal infobord recyclagepark	-	8.000,00		
<b>Totaal GO3-04: Milieu</b>							<b>227,48</b>	<b>8.000,00</b>	<b>-</b>	<b>-</b>
GX1-01: Gemeentelijk onderwijs	GX1-01-01: Gemeentelijk onderwijs - Werkingskosten	FIN	IP-GEEN	0800-00: Gewoon basisonderwijs	150000: Investeringsubsidies en -schenkingen in kapitaal met vordering op korte termijn	Toelage ICT-infrastructuur en apparatuur			21.977,73	
GX1-01: Gemeentelijk onderwijs	GX1-01-01: Gemeentelijk onderwijs - Werkingskosten	ICT	IP-GBS	0800-00: Gewoon basisonderwijs	241000: Informaticamaterieel - GG	IT-materiaal	2.030,60	5.000,00		
GX1-01: Gemeentelijk onderwijs	GX1-01-01: Gemeentelijk onderwijs - Werkingskosten	GBS	IP-GBS	0800-00: Gewoon basisonderwijs	230000: Installaties, machines en uitrusting - GG	Kleine vervangingsinvesteringen	3.367,93	25.000,00		
GX1-01: Gemeentelijk onderwijs	GX1-01-03: Beheer en onderhoud schoolgebouw en terreinen	FAC	IP-GBS	0800-00: Gewoon basisonderwijs	221000: Gebouwen - GG	Diverse onroerende investeringen GBS Eke + Nazareth	20.862,71	30.000,00		
<b>Totaal GX1-01: Gemeentelijk onderwijs</b>							<b>26.261,24</b>	<b>60.000,00</b>	<b>21.977,73</b>	<b>-</b>

#### Doelstellingenrealisatie

GX4-01: Erediensten	GX4-01-01: Erediensten	FAC	IP-EREDNST	0790-02: KF OLV-Geboorte (Nazareth)	150000: Investeringssubsidie en -schenkingen in kapitaal met vordering op korte termijn	Renovatie kerk: dossieropbouw + architect (80% subsidie)	-		40.000,00
GX4-01: Erediensten	GX4-01-01: Erediensten	FAC	IP-EREDNST	0790-02: KF OLV-Geboorte (Nazareth)	270007: Onroerend erfgoed - Activa in aanbouw	Renovatie kerk: dossieropbouw + architect (80% subsidie)	-	50.000,00	
GX4-01: Erediensten	GX4-01-01: Erediensten	FIN	IP-EREDNST	0790-01: KF St-Amandus (Eke)	664000: Toegestane investeringssubsidie	Investeringssubsidie Kerkfabriek Ekes	-	30.000,00	
GX4-01: Erediensten	GX4-01-01: Erediensten	FIN	IP-EREDNST	0790-02: KF OLV-Geboorte (Nazareth)	664000: Toegestane investeringssubsidie	Investeringssubsidie Kerkfabriek Nazareth	-	5.000,00	
<b>Totaal GX4-01: Erediensten</b>							-	<b>85.000,00</b>	<b>- 40.000,00</b>
PA1-02: De lokale handel stimuleren	PA1-02-01: Ondersteunen van lokale ondernemingen	ECO	IP-PA1-02	0500-00: Handel en middenstand	211000: Software	14000: digitalisering Nazarethbon	-	14.000,00	
PA1-02: De lokale handel stimuleren	PA1-02-01: Ondersteunen van lokale ondernemingen	ECO	IP-PA1-02	0500-00: Handel en middenstand	245000: Meubilair - BMVA	Terrasmeubilair (2020: 10.000 euro, 2021&2022: 15.000 euro)	-	15.000,00	
<b>Totaal PA1-02: De lokale handel stimuleren</b>							-	<b>29.000,00</b>	<b>- -</b>
PA2-01: De open ruimte behouden	PA2-01-01: Nazareth verankert haar strategische visie op ruimtelijke ontwikkeling in een ruimtelijk beleidsplan	STE	IP-PA2-01	0600-00: Ruimtelijke planning	214000: Plannen en studies	RUP Sterrenbos + opmaak van een beleidskader	5.242,62	44.402,73	
PA2-01: De open ruimte behouden	PA2-01-03: De ruimtelijke uitvoeringsplannen opvolgen	STE	IP-PA2-01	0600-00: Ruimtelijke planning	214000: Plannen en studies	RUP herbestemming woonuitbreidingsgebied	8.462,29	10.000,00	
PA2-01: De open ruimte behouden	PA2-01-05: De open ruimte behouden door het investeren in recreatiegronden	SEC	IP-PA2-01	0680-00: Groene ruimte	220000: Terreinen - GG	Aankoop van 4ha recreatiegronden	-	2.000.000,00	

#### Doelstellingenrealisatie

<b>Totaal PA2-01: De open ruimte behouden</b>							<b>13.704,91</b>	<b>2.054.402,73</b>	<b>-</b>	<b>-</b>
PA2-02: Het creëren van een toegankelijk groenblauw netwerk	PA2-02-02: Groene netwerken creëren via het inventariseren en ontwikkelen van trage wegen.	OWE	IP-PA2-02	0200-00: Wegen	224000: Wegen	2021: Steinstraat-Sticheldreef (40.000 euro) 2022: Kasteelpark (45.000 euro), Blauwhuyshoeve (30.000 euro), Tragewegenkaart (5.000 euro) 2023-2024: jaarlijkse investeringen	40.000,00			
PA2-02: Het creëren van een toegankelijk groenblauw netwerk	PA2-02-02: Groene netwerken creëren via het inventariseren en ontwikkelen van trage wegen.	OWE	IP-PA2-02	0200-00: Wegen	224000: Wegen	Welvoegelijkheidsvergoeding		8.987,17	10.000,00	
PA2-02: Het creëren van een toegankelijk groenblauw netwerk	PA2-02-04: Het groen beheren via een hedendaags en onderhoudsvriendelijk groenplan	GRO	IP-PA2-02	0680-00: Groene ruimte	220007: Terreinen - GG - Activa in aanbouw	Heraanleg en groot onderhoud van groenzones	43.366,39	86.544,80		
PA2-02: Het creëren van een toegankelijk groenblauw netwerk	PA2-02-05: Het recreatietoerisme faciliteren door de realisatie van drie beweegroutes tegen 2025	BGJ	IP-PA2-02	0520-00: Toerisme - Onthaal en promotie	150000: Investeringssubsidies en -schenkingen in kapitaal met vordering op korte termijn	Subsidie 'Lokaal genieten van het Oost-Vlaamse platteland'		4.998,36		
PA2-02: Het creëren van een toegankelijk groenblauw netwerk	PA2-02-54: Kasteelpark	GRO	IP-PA2-02	0340-00: Aankoop, inrichting en beheer van natuur, groen en bos	150000: Investeringssubsidies en -schenkingen in kapitaal met vordering op korte termijn	(leeg)			135.000,00	
PA2-02: Het creëren van een toegankelijk groenblauw netwerk	PA2-02-54: Kasteelpark	GRO	IP-PA2-02	0340-00: Aankoop, inrichting en beheer van natuur, groen en bos	220000: Terreinen - GG	2021: Aankoop Kasteelpark (530.000 euro)	531.265,12	530.000,00		
<b>Totaal PA2-02: Het creëren van een toegankelijk groenblauw netwerk</b>							<b>574.631,51</b>	<b>656.544,80</b>	<b>13.985,53</b>	<b>145.000,00</b>

### Doelstellingenrealisatie

PB1-01: Voorrang geven aan voetgangers en fietsers	PB1-01-01: De twee dorpskernen verbinden door een groene boulevard	OWE	IP-PB1-01	0200-00: Wegen	214007: Plannen en studies - Activa in aanbouw	Participatie centrale as	34.328,84		-	
PB1-01: Voorrang geven aan voetgangers en fietsers	PB1-01-02: Aanpassen weginfrastructuur voor de realisatie van meer en veilige voet- en fietspaden	OWE	IP-PB1-01	0200-00: Wegen	150000: Investeringsubsidies en -schenkingen in kapitaal met vordering op korte termijn	Vlaamse fietspadensubsidie (septemberverklaring 2020)			- 70.000,00	
PB1-01: Voorrang geven aan voetgangers en fietsers	PB1-01-02: Aanpassen weginfrastructuur voor de realisatie van meer en veilige voet- en fietspaden	OWE	IP-PB1-01	0200-00: Wegen	214000: Plannen en studies	Fietstunnels N35	13.334,20			
PB1-01: Voorrang geven aan voetgangers en fietsers	PB1-01-02: Aanpassen weginfrastructuur voor de realisatie van meer en veilige voet- en fietspaden	OWE	IP-PB1-01	0200-00: Wegen	224007: Wegen - Activa in aanbouw	Verkeersborden	834,92	80.000,00		
PB1-01: Voorrang geven aan voetgangers en fietsers	PB1-01-05: Samen duurzaam naar school	OWE	IP-PB1-01	0290-00: Overige mobiliteit en verkeer	150000: Investeringsubsidies en -schenkingen in kapitaal met vordering op korte termijn	Veiligere schoolomgeving			8.821,95 21.710,42	
PB1-01: Voorrang geven aan voetgangers en fietsers	PB1-01-05: Samen duurzaam naar school	OWE	IP-PB1-01	0290-00: Overige mobiliteit en verkeer	224000: Wegen	Thermoplast veilige schoolomgeving	5.403,86			
PB1-01: Voorrang geven aan voetgangers en fietsers	PB1-01-05: Samen duurzaam naar school	OWE	IP-PB1-01	0290-00: Overige mobiliteit en verkeer	243000: Rollend materieel - GG	Aankoop fietsen voor fietspool BKO/school		3.000,00		
<b>Totaal PB1-01: Voorrang geven aan voetgangers en fietsers</b>							<b>53.901,82</b>	<b>83.000,00</b>	<b>8.821,95</b>	<b>91.710,42</b>
PB2-02: De weginfrastructuur vernieuwen	PB2-02-53: Boeregemstraat	OWE	IP-PB2-02	0200-00: Wegen	214007: Plannen en studies - Activa in aanbouw	Aanleg riolering en fietspaden Boeregemstraat	39.971,76			

#### Doelstellingenrealisatie

PB2-02: De weginfrastructuur vernieuwen	PB2-02-52: de Lichterveldestraat	OWE	IP-PB2-02	0200-00: Wegen	224007: Wegen - Activa in aanbouw	de Lichterveldestraat	7.362,20	
PB2-02: De weginfrastructuur vernieuwen	PB2-02-53: Boeregemstraat	OWE	IP-PB2-02	0200-00: Wegen	224000: Wegen	6.401,24: grondinnames riolering/fietspad N37 Boeregemstraat (ontwerp/veiligheidscoördinatie)	6.401,24	
PB2-02: De weginfrastructuur vernieuwen	PB2-02-53: Boeregemstraat	OWE	IP-PB2-02	0200-00: Wegen	224007: Wegen - Activa in aanbouw	Collector Lozer	9.733,93	100.000,00
PB2-02: De weginfrastructuur vernieuwen	PB2-02-55: Huisepontweg	OWE	IP-PB2-02	0200-00: Wegen	224007: Wegen - Activa in aanbouw	Wegen- en rioleringswerken Huisepontweg	6.265,73	
PB2-02: De weginfrastructuur vernieuwen	PB2-02-56: 's Gravenstraat/Klapstraat (N437)	OWE	IP-PB2-02	0200-00: Wegen	214007: Plannen en studies - Activa in aanbouw	Wegenis en riolering 's Gravenstraat/Klapstraat (N437)	13.000,00	
PB2-02: De weginfrastructuur vernieuwen	PB2-02-57: Weefstraat - Heerweg (2de fase)	OWE	IP-PB2-02	0200-00: Wegen	214007: Plannen en studies - Activa in aanbouw	Grondinnames Weefstraat - Heerweg: 2de fase	27.128,95	10.000,00
PB2-02: De weginfrastructuur vernieuwen	PB2-02-59: Steenweg Astene	OWE	IP-PB2-02	0200-00: Wegen	150000: Investeringssubsidies en -schenkingen in kapitaal met vordering op korte termijn			338.792,64
							317.865,37	
PB2-02: De weginfrastructuur vernieuwen	PB2-02-59: Steenweg Astene	OWE	IP-PB2-02	0200-00: Wegen	224007: Wegen - Activa in aanbouw	Veiligheidscoördinatie + grondinnames	2.334,89	108.651,79
PB2-02: De weginfrastructuur vernieuwen	PB2-02-60: Bekaertstraat	OWE	IP-PB2-02	0200-00: Wegen	224007: Wegen - Activa in aanbouw	Groenonderhoud	1.371,26	40.000,00
PB2-02: De weginfrastructuur vernieuwen	PB2-02-61: N437: Warandestraat tot Sticheldreef	OWE	IP-PB2-02	0200-00: Wegen	150000: Investeringssubsidies en -schenkingen in kapitaal met vordering op korte termijn			1.007.954,00
PB2-02: De weginfrastructuur vernieuwen	PB2-02-61: N437: Warandestraat tot Sticheldreef	OWE	IP-PB2-02	0200-00: Wegen	224000: Wegen	Creditnota op werken, deel voor TMVW	-39.274,77	290.326,31

#### Doelstellingenrealisatie



<b>Totaal PB2-02: De weginfrastructuur vernieuwen</b>							<b>8.656,46</b>	<b>614.616,83</b>	<b>317.865,37</b>	<b>1.346.746,64</b>
PB2-03: Focus op een slimme en veilige weginrichting	PB2-03-01: De mobiliteit slim bijsturen op basis van metingen en het inschakelen van verkeersexperten	MOV	IP-PB2-03	0200-00: Wegen	214007: Plannen en studies - Activa in aanbouw	Mobiliteitsplan Veneco - sneltoets (31.760 euro)	31.760,00			
PB2-03: Focus op een slimme en veilige weginrichting	PB2-03-01: De mobiliteit slim bijsturen op basis van metingen en het inschakelen van verkeersexperten	OWE	IP-PB2-03	0200-00: Wegen	224000: Wegen	Visualiseren zone 30 via wegmarkeringen	16.071,83			
PB2-03: Focus op een slimme en veilige weginrichting	PB2-03-01: De mobiliteit slim bijsturen op basis van metingen en het inschakelen van verkeersexperten	MOV	IP-PB2-03	0290-00: Overige mobiliteit en verkeer	214007: Plannen en studies - Activa in aanbouw	Mobiliteitsplan	60.825,08	25.000,00		
<b>Totaal PB2-03: Focus op een slimme en veilige weginrichting</b>							<b>76.896,91</b>	<b>56.760,00</b>	<b>-</b>	<b>-</b>
PC1-01: Afval voorkomen	PC1-01-01: Nazareth gaat voor afvalvrije evenementen	EVE	IP-PC1-01	0710-00: Feesten en plechtigheden	230000: Installaties, machines en uitrusting - GG	Herbruikbare bekertjes & afvalzakjes	704,08	4.917,11		
<b>Totaal PC1-01: Afval voorkomen</b>							<b>704,08</b>	<b>4.917,11</b>	<b>-</b>	<b>-</b>
PC1-02: Afval op de juiste plaats	PC1-02-01: Tegen 2025 alle openbare vuilnisbakken vervangen door selectieve vuilnisbakken	MIL	IP-PC1-02	0309-00: Overig afval- en materialenbeheer	230000: Installaties, machines en uitrusting - GG	Vervanging van de openbare vuilnisbakken door selectieve varianten	6.019,68	7.000,00		
PC1-02: Afval op de juiste plaats	PC1-02-02: Op bedrijventerreinen collectieve inzamel punten voorzien	MIL	IP-PC1-02	0309-00: Overig afval- en materialenbeheer	230000: Installaties, machines en uitrusting - GG	Collectieve inzamel punten		1,00		
<b>Totaal PC1-02: Afval op de juiste plaats</b>							<b>6.019,68</b>	<b>7.001,00</b>	<b>-</b>	<b>-</b>

#### Doelstellingenrealisatie

PC2-01: De grond ontharden	PC2-01-01: Het eigen patrimonium ontharden	GRO	IP-PC2-01	0680-00: Groene ruimte	220007: Terreinen - GG - Activa in aanbouw	Ontharding andere projecten	-	10.000,00		
PC2-01: De grond ontharden	PC2-01-01: Het eigen patrimonium ontharden	OWE	IP-PC2-01	0800-02: Lagere school Nazareth	220007: Terreinen - GG - Activa in aanbouw	Heraanleg speelplaats en riolering GBSN (voetbalkooi, ontharding,...)	90.275,48	95.000,00		
<b>Totaal PC2-01: De grond ontharden</b>							<b>90.275,48</b>	<b>105.000,00</b>	<b>-</b>	<b>-</b>
PD1-01: Zorgen voor functioneel gespecialiseerde, eigentijdse en duurzame infrastructuur	PD1-01-02: Een speel- en ontmoetingsruimte voorzien op de groene Sterrenbossite	AVT	IP-PD1-01	0752-02: Speelpleinen	150000: Investeringsubsidie s en -schenkingen in kapitaal met vordering op korte termijn	Heraanleg sterrenbossite speelzone: ontwerp speelweefsel, speeltoestellen, signalisatie, aanleg trage wegen speelzone, verlichtingspunten, banken,...	-		-	50.000,00
PD1-01: Zorgen voor functioneel gespecialiseerde, eigentijdse en duurzame infrastructuur	PD1-01-02: Een speel- en ontmoetingsruimte voorzien op de groene Sterrenbossite	AVT	IP-PD1-01	0752-02: Speelpleinen	220000: Terreinen - GG	Heraanleg sterrenbossite speelzone: ontwerp speelweefsel, speeltoestellen, signalisatie, aanleg trage wegen speelzone, verlichtingspunten, banken,...	13.550,79	155.499,60		
PD1-01: Zorgen voor functioneel gespecialiseerde, eigentijdse en duurzame infrastructuur	PD1-01-04: Zorgen voor een divers kunstencentrum	FAC	IP-PD1-01	0820-00: Deeltijds kunstonderwijs	230000: Installaties, machines en uitrusting - GG	2021: banner op gevel	-	2.500,00		
<b>Totaal PD1-01: Zorgen voor functioneel gespecialiseerde, eigentijdse en duurzame infrastructuur</b>							<b>13.550,79</b>	<b>157.999,60</b>	<b>-</b>	<b>50.000,00</b>
PD1-02: Informele en toegankelijke ontmoeting tussen mensen mogelijk maken	PD1-02-04: Extra plaatsen voor ontmoeting	BGJ	IP-PD1-02	0742-99: Andere accommodatie	225000: Andere infrastructuur betreffende de wegen	sportief straatmeubilair - beweegbanken	24.957,46	25.000,00		
PD1-02: Informele en toegankelijke ontmoeting tussen mensen mogelijk maken	PD1-02-04: Extra plaatsen voor ontmoeting	FIN	IP-PD1-02	0705-05: Landuit	664000: Toegestane investeringsubsidie s	Investeringsubsidie Landuiters vzw	4.610,25	10.000,00		

#### Doelstellingenrealisatie

<b>Totaal PD1-02: Informele en toegankelijke ontmoeting tussen mensen mogelijk maken</b>							<b>29.567,71</b>	<b>35.000,00</b>	<b>-</b>	<b>-</b>
PD2-01: Bestendigen en structureel verankeren van het lokaal erfgoed	PD2-01-03: Erfgoedwerking structureel verankeren in het beleid van het lokaal bestuur	CUL	IP-PD2-01	0700-00: Museum	230000: Installaties, machines en uitrusting - GG	Akoetsiche panelen ontmoetingsruimte Burgerlijk Godshuis (oorlogsmuseum) + 3000 voor banners/vlaggen voorkant burgerlijk godshuis + 5000 voor systeem om beeld- en geluidsfragmenten op te nemen in tentoonstellingen (ingebouwde tablets/computers/schermen, werken met QR-codes die kunnen ingelezen worden door smartphones,...) + 2500 fotografieset voor inventariseren erfgoedobjecten	-	7.000,00		
<b>Totaal PD2-01: Bestendigen en structureel verankeren van het lokaal erfgoed</b>							<b>-</b>	<b>7.000,00</b>	<b>-</b>	<b>-</b>
PD4-01: Kwaliteitsvolle opvang voor kinderen van alle leeftijden	PD4-01-03: Samen met Jeugdhulp Don Bosco hulp- en dienstverlening uitbouwen op de site 't Kinderkasteeltje	FAC	IP-PD4-01	0945-00: Kinderopvang	214007: Plannen en studies - Activa in aanbouw	Masterplan site Kinderkasteeltje	-	20.000,00		
PD4-01: Kwaliteitsvolle opvang voor kinderen van alle leeftijden	PD4-01-03: Samen met Jeugdhulp Don Bosco hulp- en dienstverlening uitbouwen op de site 't Kinderkasteeltje	FIN	IP-PD4-01	0945-00: Kinderopvang	214000: Plannen en studies	Masterplan site Kinderkasteeltje	-			10.000,00
<b>Totaal PD4-01: Kwaliteitsvolle opvang voor kinderen van alle leeftijden</b>							<b>-</b>	<b>20.000,00</b>	<b>-</b>	<b>10.000,00</b>

#### Doelstellingenrealisatie

PD4-02: Een toekomst gerichte visie op onderwijs dat kinderen stimuleert, enthousiasmeert en ontwikkelt.	PD4-02-03: Het herorganiseren en optimaliseren van de gebouweninfrastructuur van de GBSN	FAC	IP-PD4-02	0800-02: Lagere school Nazareth	214007: Plannen en studies - Activa in aanbouw	Ontwerp infrastructuurproject school	-	15.000,00		
<b>Totaal PD4-02: Een toekomst gerichte visie op onderwijs dat kinderen stimuleert, enthousiasmeert en ontwikkelt.</b>							-	<b>15.000,00</b>	-	-
PE3-01: Ontwikkelen en implementeren van een nieuw dienstverleningsmodel: op maat en voor iedereen	PE3-01-01: Ontwikkelen van een nieuw dienstverleningsmodel in 2020-2022	ORG	IP-PE3-01	0190-00: Overig algemeen bestuur	211000: Software	Software dienstverleningsmodel + mijn burgerprofiel	-	12.000,00		
PE3-01: Ontwikkelen en implementeren van een nieuw dienstverleningsmodel: op maat en voor iedereen	PE3-01-02: Het gemeentehuis herinrichten tegen 2023.	FAC	IP-PE3-01	0190-00: Overig algemeen bestuur	214007: Plannen en studies - Activa in aanbouw	Gemeentehuis: herinrichting (erelonen)	-	53.145,35		
<b>Totaal PE3-01: Ontwikkelen en implementeren van een nieuw dienstverleningsmodel: op maat en voor iedereen</b>							-	<b>65.145,35</b>	-	-
PE3-02: Tegen 2025 is Nazareth een papierloze en cashloze organisatie	PE3-02-03: Disaster recovery lokaal in het muziekfiliaal	FAC	IP-PE3-02	0119-01: ICT	230000: Installaties, machines en uitrusting - GG	Inrichtingswerken disaster recovery lokaal in het muziekfiliaal (incl. servers)	11.198,95	15.000,00		
<b>Totaal PE3-02: Tegen 2025 is Nazareth een papierloze en cashloze organisatie</b>							<b>11.198,95</b>	<b>15.000,00</b>	-	-
<b>Eindtotaal</b>							<b>2.674.098,19</b>	<b>5.912.149,68</b>	<b>423.635,77</b>	<b>1.741.442,06</b>

#### Doelstellingenrealisatie



---

**Doelstellingenrealisatie**

Jaarrekening 2021  
Gemeente Nazareth, Dorp 1, 9810 Nazareth (0207.453.801)  
OCMW Nazareth, Zwanestraat 30, 9810 Nazareth (0212.201.356)

## Overdracht investeringen - gemeente

---

### Doelstellingenrealisatie

Jaarrekening 2021  
Gemeente Nazareth, Dorp 1, 9810 Nazareth (0207.453.801)  
OCMW Nazareth, Zwanestraat 30, 9810 Nazareth (0212.201.356)

Overdracht van de  
investeringsuitgaven  
Gemeente

IP	Actie	Actie omschrijving	Beleidsitem	Beleidsitem omschrijving	Interne info	Commentaar	Budget 2020	Rekening 2020	Mogelijke overdracht	Overdracht	Niet overdragen
	GO3-02-03	Onderhoud van begraafplaatsen	0990-00	Begraafplaatsen	(leeg)	Negatieve overdracht niet mogelijk		28.981,49	-28.981,49		-28.981,49
					Parkbegraafplaats: fase 2 Raming is samengevoegd met een overdracht naar 2021 (25133.61) ontstaan door integreer overdrachten.	Compensatie voor kredietoverschrijding	50.000,00	181,50	49.818,50	20.837,01	28.981,49
<b>Totaal IP-BEGRAAF</b>							<b>50.000,00</b>	<b>29.162,99</b>	<b>20.837,01</b>	<b>20.837,01</b>	<b>-</b>
	GB7-01-01	Beheer en onderhoud gebouwen en terreinen	0945-02	BKO Ter Meeren	(leeg)	Negatieve overdracht niet mogelijk, verwarmingsketel		4.537,50	-4.537,50		
	GM2-05-01	Dienstverlening en werking BKO	0945-00	Kinderopvang	2020: aankoop speelfietsjes (7.500); 2020-2025: Jaarlijkse investeringen (4000)	Jaarlijkse investeringen: afgerond	4.000,00	2.497,27	1.502,73	-	1.502,73
			0945-01	BKO Ter Biesten	17.000: zonnewering op de glazen straat (veluxramen) tussen beide gedeelten van BKO TB	Zonnewering: lopende	17.000,00		17.000,00	17.000,00	-
					2020: installatie airco (6.000) 2021: akoestische maatregelen (10.000)	Akkoestische maatregelen :lopende	10.000,00	120,00	9.880,00	7.800,00	2.080,00
	GM2-05-02	Dienst opvanggezinnen	0945-04	Dienst voor onthaalgezinnen	Jaarlijkse investeringen	Jaarlijkse investeringen: afgerond	1.000,00		1.000,00	-	1.000,00
<b>Totaal IP-BKO</b>							<b>32.000,00</b>	<b>7.154,77</b>	<b>24.845,23</b>	<b>24.800,00</b>	<b>4.582,73</b>
	GM4-03-02	Ondersteuning van verenigingen en projecten	0739-00	Overig kunst- en cultuurbeleid	Raming is ontstaan door integreer overdracht naar 2021 (10000.00).	Sint-Cecilia: afgerond	10.000,00	10.000,00	-	-	-
<b>Totaal IP-CULTUUR</b>							<b>10.000,00</b>	<b>10.000,00</b>	<b>-</b>	<b>-</b>	<b>-</b>
	GB7-01-01	Beheer en onderhoud gebouwen en terreinen	0820-00	Deeltijds kunstonderwijs	Raming is samengevoegd met een overdracht naar 2021 (83084.09) ontstaan door integreer overdrachten.	TE ONDERZOEKEN => vrijgeven	20.000,00		20.000,00	-	20.000,00

Doelstellingenrealisatie

GM2-02-01	DKO organiseren via filiaal academie muziek en woord	0820-00	Deeltijds kunstonderwijs	2021-2025: aankoop nieuwe instrumenten + klein materiaal (1.000); 2023: piano (25.000)	Lopende aankoop	6.000,00		6.000,00	3.000,00	3.000,00
<b>Totaal IP-DKO</b>						<b>26.000,00</b>		<b>26.000,00</b>	<b>3.000,00</b>	<b>23.000,00</b>
GX4-01-01	Erediensten	0790-01	KF St-Amandus (Eke)	Raming is ontstaan door integreer overdracht naar 2021 (30000.00).	Lopend dossier	30.000,00		30.000,00	30.000,00	-
		0790-02	KF OLV-Geboorte (Nazareth)	Renovatie kerk: dossieropbouw + architect (80% subsidie) Raming is samengevoegd met een overdracht naar 2021 (20000.00) ontstaan door integreer overdrachten.	Lopend dossier			-	-	-
				Renovatie kerk: dossieropbouw + architect (80% subsidie) Raming is samengevoegd met een overdracht naar 2021 (25000.00) ontstaan door integreer overdrachten.	Lopend dossier	50.000,00		50.000,00	50.000,00	-
				(leeg)	Lopend dossier	5.000,00		5.000,00	5.000,00	-
<b>Totaal IP-EREDNST</b>						<b>85.000,00</b>		<b>85.000,00</b>	<b>85.000,00</b>	<b>-</b>
GM5-01-00	Algemene werkmiddelen evenementen	0710-00	Feesten en plechtigheden	Signalisatiematerialen	Afgerond	5.000,00	4.913,89	86,11	-	86,11
				Raming is ontstaan door integreer overdracht naar 2021 (1000.00).	Afgerond	1.000,00		1.000,00	-	1.000,00
GM5-03-02	Verhuren van materiaal	0710-00	Feesten en plechtigheden	Raming is ontstaan door integreer overdracht naar 2021 (3000.00).	Afgerond	3.000,00	654,79	2.345,21	-	2.345,21
<b>Totaal IP-EVENEM</b>						<b>9.000,00</b>	<b>5.568,68</b>	<b>3.431,32</b>	<b>-</b>	<b>3.431,32</b>
GB4-01-07	Financiën - participaties	0640-00	Elektriciteitsvoorziening	Raming is ontstaan door integreer overdracht naar 2021 (168831.92).	Lopende	168.831,92		168.831,92	-	168.831,92
<b>Totaal IP-FIN</b>						<b>168.831,92</b>		<b>168.831,92</b>	<b>-</b>	<b>168.831,92</b>

### Doelstellingenrealisatie



GX1-01-01	Gemeentelijk onderwijs - Werkingskosten	0800-00	Gewoon basisonderwijs	Jaarlijkse investeringen	Voorstel: te gebruiken voor project Chromebooks	25.000,00	3.367,93	21.632,07	21.632,07	-
				(leeg)	Lopende aankoop	5.000,00	2.030,60	2.969,40	2.750,00	219,40
GX1-01-03	Beheer en onderhoud schoolgebouw en terreinen	0800-00	Gewoon basisonderwijs	Jaarlijkse investeringen	Lopende aankoop	30.000,00	18.233,91	11.766,09	11.750,00	16,09
		0800-01	Lagere school Eke	(leeg)	Negatieve overdracht niet mogelijk		2.628,80	-2.628,80		
<b>Totaal IP-GBS</b>						<b>60.000,00</b>	<b>26.261,24</b>	<b>33.738,76</b>	<b>36.132,07</b>	<b>235,49</b>
GB7-01-01	Beheer en onderhoud gebouwen en terreinen	0050-00	Patrimonium zonder maatschappelijk doel	Raming is ontstaan door integreer overdracht naar 2021 (6500.00).	Lopend project	6.500,00		6.500,00	6.500,00	-
		0119-04	Facility	40.000: loods inrichten van buitenzone voor opslag materiaal en achtergelaten voertuigen	Lopend project	40.000,00	27.791,93	12.208,07	12.208,07	-
				Nieuw sanitair in de loods (20.000), nieuwe vloer in kleedkamer en refter loods (10.000), Uitbreiding binnenruimte loods voor 2 ontvangsruimtes (20.000), nieuwe poort in loods (10.000)	Lopend project	10.000,00	2.675,08	7.324,92	7.324,92	-
				2020: aankoop kleine machines + nieuwe accus (9.500) + aanpassingswerken loods (kleedkamers/douches) (17.391,34) 2021: palletrekken (7.500) + vervanging verwarmingsinstallatie loods (10.000) 2021-2025: aankoop kleine machines (2.500 jaarlijks) Raming is samengevoegd met een overdracht naar 2021 (15000.00) ontstaan door integreer overdrachten.	Lopend project	35.000,00	1.166,92	33.833,08	33.833,08	-
				(leeg)	Lopend project	14.000,00		14.000,00	14.000,00	-

#### Doelstellingenrealisatie

		0190-00	Overig algemeen bestuur	Raming is ontstaan door integreren overdracht naar 2021 (20000.00). (leeg)	Negatieve kredietoverdracht niet mogelijk	20.000,00	21.589,78			
					Negatieve kredietoverdracht niet mogelijk		3.232,76			-
	GB7- Aankoop en onderhoud 01- voertuigen 02	0119-04	Facility	2021: vervanging Combo (2005) + vervanging Corso; 2022: vervanging Ford Transit (2008)	Afgerond	70.000,00	46.895,33	23.104,67	-	23.104,67
<b>Totaal IP-GEBOUW</b>						<b>195.500,00</b>	<b>103.351,80</b>	<b>96.970,74</b>	<b>73.866,07</b>	<b>23.104,67</b>
	GB7- Beheer en onderhoud 01- gebouwen en terreinen 01	0119-04	Facility	(leeg)	Negatieve overdracht niet mogelijk		3.728,86	-3.728,86		
	GX1- Gemeentelijk onderwijs 01- - Werkingskosten 01	0800-01	Lagere school Eke	(leeg)	Negatieve overdracht niet mogelijk		825,22	-825,22		
<b>Totaal IP-GEEN</b>							<b>4.554,08</b>	<b>-4.554,08</b>		
	GB7- Beheer en onderhoud 01- gebouwen en terreinen 01	0190-00	Overig algemeen bestuur	180.000: Burgerlijk Godshuis: achterbouw dak 30.000: ramen 20.000: afwerking ruimtes	Project lopende	230.000,00	173.732,82	56.267,18	56.267,18	-
				100.000: vernieuwen stookinstallatie burgerlijk godshuis via Fluvius	Project lopende, te gebruiken voor nieuwe muur in lokaal voorbouw?	100.000,00	79.535,26	20.464,74	20.464,74	-
<b>Totaal IP-GODHUIS</b>						<b>330.000,00</b>	<b>253.268,08</b>	<b>76.731,92</b>	<b>76.731,92</b>	<b>-</b>
	GB7- Aankoop en onderhoud 01- voertuigen 02	0680-00	Groene ruimte	2021: vervanging Movano (2009) + Connect (2008); Raming is samengevoegd met een overdracht naar 2021 (9980.83) ontstaan door integreren overdrachten.	Lopende aankopen	94.980,83		94.980,83	94.980,83	-
				2021: Zijdelingse hakselaar met kar (35.000)	??? Gebruikt voor andere aankopen dan zijdelingse hakselaar	35.000,00	20.231,01	14.768,99	14.768,99	-
	GO3- Onderhoud van de 02- groenzones 01	0680-00	Groene ruimte	(leeg)	(leeg)		6.685,93	-6.685,93	-	-

#### Doelstellingenrealisatie

GO3- 02- 03	Onderhoud van begraafplaatsen	0680-00	Groene ruimte	Jaarlijkse investeringen: vergroening Raming is samengevoegd met een overdracht naar 2021 (12780.65) ontstaan door integreer overdrachten.	voor verlichtingsarmaturen begraafplaats	27.780,65	4.324,55	23.456,10	10.300,00	13.156,10
<b>Totaal IP-GROEN</b>						<b>157.761,48</b>	<b>31.241,49</b>	<b>126.519,99</b>	<b>120.049,82</b>	<b>13.156,10</b>
GB8- 01- 02	IT-materiaal	0119-01	ICT	(leeg)	(leeg)			-	-	-
				2020-2025: structurele vervangingen computerpark (30.000 jaarlijks); 2020: wifi in publieke gebouwen (30.000), beamers/schermen vergaderzalen (5.000), hardware voor uitpas (3.000)	Lopende aankoop	55.000,00	42.221,13	12.778,87	12.778,87	-
		0729-00	Overig beleid inzake het erfgoed	3000: harddisk erfgoed	Lopende aankoop	3.000,00		3.000,00	3.000,00	-
GB8- 01- 03	Licenties en bijstand	0114-00	Organisatiebeheersing	(leeg)	Negatieve overdracht niet mogelijk		10.445,93	-10.445,93		
<b>Totaal IP-ICT</b>						<b>58.000,00</b>	<b>52.667,06</b>	<b>5.332,94</b>	<b>15.778,87</b>	<b>-</b>
GO3- 04- 00	Algemene werkingsmiddelen milieu	0390-00	Overige milieubescherming	5000: inrichting hondenlosloopzone (2021 en 2022)	(leeg)		227,48	-227,48	-	
GO3- 04- 02	Recyclagepark	0309-00	Overig afval- en materialenbeheer	(leeg)	Inrichtingwerken + infobord RP	8.000,00		8.000,00	7.500,00	500,00
<b>Totaal IP-MIL</b>						<b>8.000,00</b>	<b>227,48</b>	<b>7.772,52</b>	<b>7.500,00</b>	<b>500,00</b>
PA1- 02- 01	Ondersteunen van lokale ondernemingen	0500-00	Handel en middenstand	14000: digitalisering Nazarethbon	Lopend project	14.000,00		14.000,00	14.000,00	-
				Terrasmeubilair (2020: 10.000 euro, 2021&2022: 15.000 euro)	reeds budget in 2022 voorzien	15.000,00		15.000,00	-	15.000,00
<b>Totaal IP-PA1-02</b>						<b>29.000,00</b>		<b>29.000,00</b>	<b>14.000,00</b>	<b>15.000,00</b>

#### Doelstellingenrealisatie

PA2-01-01	Nazareth verankert haar strategische visie op ruimtelijke ontwikkeling in een ruimtelijk beleidsplan	0200-00	Wegen	Raming is ontstaan door integreer overdracht naar 2021 (30000.00).	Negatieve overdracht niet mogelijk		3.609,09	-3.609,09		
		0600-00	Ruimtelijke planning	Raming is ontstaan door integreer overdracht naar 2021 (14402.73).	Lopend project	44.402,73	1.633,53	42.769,20	39.000,00	3.769,20
PA2-01-03	De ruimtelijke uitvoeringsplannen opvolgen	0600-00	Ruimtelijke planning	(leeg)	Lopend project	10.000,00	8.462,29	1.537,71	1.500,00	37,71
PA2-01-05	De open ruimte behouden door het investeren in recreatiegronden	0680-00	Groene ruimte	(leeg)	Lopende aankoop	2.000.000,00		2.000.000,00	2.000.000,00	-
<b>Totaal IP-PA2-01</b>						<b>2.054.402,73</b>	<b>13.704,91</b>	<b>2.040.697,82</b>	<b>2.040.500,00</b>	<b>3.806,91</b>
PA2-02-02	Groene netwerken creëren via het inventariseren en ontwikkelen van trage wegen.	0200-00	Wegen	Trage wegen Raming is samengevoegd met een overdracht naar 2021 (3150.00) ontstaan door integreer overdrachten.	Lopend project	40.000,00		40.000,00	40.000,00	-
PA2-02-04	Het groen beheren via een hedendaags en onderhoudsvriendelijk groenplan	0680-00	Groene ruimte	Heraanleg en groot onderhoud van groenzones Raming is samengevoegd met een overdracht naar 2021 (36544.80) ontstaan door integreer overdrachten.	Lopend project	86.544,80	43.366,39	43.178,41	43.178,41	-
PA2-02-54	Kasteelpark	0340-00	Aankoop, inrichting en beheer van natuur, groen en bos	(leeg)	(leeg)			-	-	-
				530000: aankoop gronden achter CC centrum (park)	Afgerond	530.000,00		530.000,00	-	530.000,00
				530000: aankoop gronden achter CC centrum (park)	Afgerond		531.265,12	-531.265,12	-	-
<b>Totaal IP-PA2-02</b>						<b>656.544,80</b>	<b>574.631,51</b>	<b>81.913,29</b>	<b>83.178,41</b>	<b>-1.265,12</b>
GB1-01-02	Algemeen patrimoniumbeheer	0050-00	Patrimonium zonder maatschappelijk doel	Raming is ontstaan door integreer overdracht naar 2021 (15000.00).	Uitgiftedossier HTM	15.000,00		15.000,00	15.000,00	-
<b>Totaal IP-PATRIM</b>						<b>15.000,00</b>		<b>15.000,00</b>	<b>15.000,00</b>	<b>-</b>

#### Doelstellingenrealisatie

PB1-01-01	De twee dorpskernen verbinden door een groene boulevard	0200-00	Wegen	Erelonen	(leeg)		34.328,84	-34.328,84	-	-34.328,84
PB1-01-02	Aanpassen weginfrastructuur voor de realisatie van meer en veilige voet- en fietspaden	0200-00	Wegen	Vlaamse fietspadensubsidie (septemberverklaring 2020)	(leeg)			-	-	-
				(leeg)	(leeg)		13.334,20	-13.334,20	-	-13.334,20
				2021-2024: Aanleg en renovatie andere voet- en fietspaden o.b.v. mobiliteitsplan (jaarlijks 75.000) 2021 & 2024: aanleg fietssuggestiestroken (2 x 65.000) Raming is samengevoegd met een overdracht naar 2021 (10000.00) ontstaan door integreer overdrachten. Raming is samengevoegd met een overdracht naar 2021 (5000.00) ontstaan door integreer overdrachten.	Lopend project	80.000,00	834,92	79.165,08	25.000,00	54.165,08
PB1-01-05	Samen duurzaam naar school	0290-00	Overige mobiliteit en verkeer	Veiligere schoolomgeving: o.a.verkeersborden, (ontvangst in 2019: 80% = 50320, in 2020 saldo van 12580) aanleg fietsstraten, thermoplast? Raming is samengevoegd met een overdracht naar 2021 (50320.00) ontstaan door integreer overdrachten. Raming is samengevoegd met een overdracht naar 2021 (-41189.58) ontstaan door integreer overdrachten.	(leeg)			-	-	-
				(leeg)	(leeg)		5.403,86	-5.403,86	-	-5.403,86
				Aankoop fietsen voor fietspool BKO/school	???	3.000,00		3.000,00	3.000,00	-
<b>Totaal IP-PB1-01</b>						<b>83.000,00</b>	<b>53.901,82</b>	<b>29.098,18</b>	<b>28.000,00</b>	<b>1.098,18</b>

#### Doelstellingenrealisatie

PB2-02-52	de Lichterveldestraat	0200-00	Wegen	(leeg)	Negatieve kredietoverdracht niet mogelijk		7.362,20	-7.362,20	-	
PB2-02-53	Boeregemstraat	0200-00	Wegen	Aanleg riolering en fietspaden Boeregemstraat Raming is samengevoegd met een overdracht naar 2021 (19971.76) ontstaan door integreer overdrachten.	Lopend project	39.971,76		39.971,76	39.971,76	-
				Raming is ontstaan door integreer overdracht naar 2021 (6401.24). Raming is samengevoegd met een overdracht naar 2021 (-6401.24) ontstaan door integreer overdrachten. Raming is samengevoegd met een overdracht naar 2021 (566.97) ontstaan door integreer overdrachten. Raming is samengevoegd met een overdracht naar 2021 (5834.27) ontstaan door integreer overdrachten.	Lopend project	6.401,24		6.401,24	6.401,24	-
				Aanleg riolering en fietspaden Boeregemstraat	Lopend project	100.000,00		100.000,00	100.000,00	-
PB2-02-55	Huisepontweg	0200-00	Wegen	Raming is ontstaan door integreer overdracht naar 2021 (6265.73).	Negatieve kredietoverdracht niet mogelijk	6.265,73		6.265,73	6.265,73	-
PB2-02-56	's Gravenstraat/Klapstraat (N437)	0200-00	Wegen	Wegenis en riolering 's Gravenstraat/Klapstraat (N437)	Afgerond	13.000,00		13.000,00	-	13.000,00
PB2-02-57	Weefstraat - Heerweg (2de fase)	0200-00	Wegen	Weefstraat - Heerweg: 2de fase	Negatieve kredietoverdracht niet mogelijk	10.000,00	32.323,95	-22.323,95		
PB2-02-59	Steenweg Astene	0200-00	Wegen	Raming is ontstaan door integreer overdracht naar 2021 (338792.64).	(leeg)			-	-	-
				Raming is ontstaan door integreer overdracht naar 2021 (108651.79).	Lopend project	108.651,79	3.239,89	105.411,90	105.411,90	-

#### Doelstellingenrealisatie

PB2-02-60	Bekaertstraat	0200-00	Wegen	Raming is ontstaan door integreer overdracht naar 2021 (40000.00).	Lopend project	40.000,00	1.371,26	38.628,74	38.628,74	-
PB2-02-61	N437: Warandestraat tot Sticheldreef	0200-00	Wegen	Raming is ontstaan door integreer overdracht naar 2021 (1007954.00).	Lopend project			-	-	-
				Raming is ontstaan door integreer overdracht naar 2021 (290326.31).	Lopend project	290.326,31	-47.937,86	338.264,17	338.264,17	-
<b>Totaal IP-PB2-02</b>						<b>614.616,83</b>	<b>-3.640,56</b>	<b>618.257,39</b>	<b>634.943,54</b>	<b>13.000,00</b>
PB2-03-01	De mobiliteit slim bijsturen op basis van metingen en het inschakelen van verkeerseexperten	0200-00	Wegen	Raming is ontstaan door integreer overdracht naar 2021 (31760.00).	Negatieve overdracht niet mogelijk	31.760,00		31.760,00	-	31.760,00
		0290-00	Overige mobiliteit en verkeer	Raming is ontstaan door integreer overdracht naar 2021 (25000.00).	Negatieve overdracht niet mogelijk	25.000,00	49.121,50	-24.121,50	-	-24.121,50
PB2-03-02	Visuele maatregelen nemen om de snelheid te doen dalen	0200-00	Wegen	(leeg)	Negatieve overdracht niet mogelijk		16.071,83	-16.071,83	-	-16.071,83
<b>Totaal IP-PB2-03</b>						<b>56.760,00</b>	<b>65.193,33</b>	<b>-8.433,33</b>	<b>-</b>	<b>-8.433,33</b>
PC1-01-01	Nazareth gaat voor afvalvrije evenementen	0710-00	Feesten en plechtigheden	Raming is ontstaan door integreer overdracht naar 2021 (4917.11).	Lopende aankopen	4.917,11	704,08	4.213,03	4.213,03	-
<b>Totaal IP-PC1-01</b>						<b>4.917,11</b>	<b>704,08</b>	<b>4.213,03</b>	<b>4.213,03</b>	<b>-</b>
PC1-02-01	Tegen 2025 alle openbare vuilnisbakken vervangen door selectieve vuilnisbakken	0309-00	Overig afval- en materialenbeheer	Vervanging van de openbare vuilbakken door selectieve varianten	Afgerond	7.000,00	6.019,68	980,32	-	980,32
PC1-02-02	Op bedrijventerreinen collectieve inzamelpunten voorzien	0309-00	Overig afval- en materialenbeheer	Raming is ontstaan door integreer overdracht naar 2021 (1.00).	Afgerond	1,00		1,00	-	1,00
<b>Totaal IP-PC1-02</b>						<b>7.001,00</b>	<b>6.019,68</b>	<b>981,32</b>	<b>-</b>	<b>981,32</b>
PC2-01-01	Het eigen patrimonium ontharden	0680-00	Groene ruimte	Ontharding andere projecten ???		10.000,00		10.000,00	10.000,00	-

#### Doelstellingenrealisatie

		0800-02	Lagere school Nazareth	Heraanleg speelplaats en riolering GBSN (voetbalkooi, ontharding,...)	Afgerond	95.000,00	90.275,48	4.724,52	-	4.724,52
<b>Totaal IP-PC2-01</b>						<b>105.000,00</b>	<b>90.275,48</b>	<b>14.724,52</b>	<b>10.000,00</b>	<b>4.724,52</b>
	PD1-01-02	Een speel- en ontmoetingsruimte voorzien op de groene Sterrenbossite	0752-02	Speelpleinen	Raming is ontstaan door integreer overdracht naar 2021 (50000.00).	(leeg)		-	-	-
					Raming is ontstaan door integreer overdracht naar 2021 (155499.60).	Lopend project	155.499,60	13.550,79	141.948,81	141.948,81
	PD1-01-04	Zorgen voor een divers kunstencentrum	0820-00	Deeltijds kunstonderwijs	2021: banner op gevel	Banner DKO: ???	2.500,00		2.500,00	2.500,00
<b>Totaal IP-PD1-01</b>						<b>157.999,60</b>	<b>13.550,79</b>	<b>144.448,81</b>	<b>144.448,81</b>	<b>-</b>
	PD1-02-04	Extra plaatsen voor ontmoeting	0705-05	Landuit	Raming is ontstaan door integreer overdracht naar 2021 (10000.00).	Subsidie Landuit: ???	10.000,00	4.610,25	5.389,75	5.389,75
			0742-99	Andere accommodatie	sportief straatmeubilair	Afgerond	25.000,00	24.957,46	42,54	-
<b>Totaal IP-PD1-02</b>						<b>35.000,00</b>	<b>29.567,71</b>	<b>5.432,29</b>	<b>5.389,75</b>	<b>42,54</b>
	PD2-01-03	Erfgoedwerking structureel verankeren in het beleid van het lokaal bestuur	0700-00	Museum	2021: Akkoestische panelen (4000) verschuiven naar 2021 + 3000 voor bannervlaggen voorkant burgerlijk godshuis + 5000 voor systeem om beeld- en geluidsfragmenten op te nemen in tentoonstellingen (ingebouwde tablets/computers/schermen, werken met QR-codes die kunnen ingelezen worden door smartphones,...) + 2500 fotografieset voor inventariseren erfgoedobjecten	Lopend project	7.000,00		7.000,00	7.000,00
<b>Totaal IP-PD2-01</b>						<b>7.000,00</b>		<b>7.000,00</b>	<b>7.000,00</b>	<b>-</b>

#### Doelstellingenrealisatie



PD4-01-03	Samen met Jeugdhulp Don Bosco hulp- en dienstverlening uitbouwen op de site 't Kinderkasteeltje	0945-00	Kinderopvang	(leeg)	Nog te boeken in 2021	20.000,00		20.000,00	20.000,00	-
				(leeg)	Nog te boeken in 2021			-	-	-
<b>Totaal IP-PD4-01</b>						<b>20.000,00</b>		<b>20.000,00</b>	<b>20.000,00</b>	<b>-</b>
PD4-02-03	Het herorganiseren en optimaliseren van de gebouweninfrastructuur van de GBSN	0800-02	Lagere school Nazareth	Ontwerp infrastructuurproject school	Lopend project	15.000,00		15.000,00	15.000,00	-
<b>Totaal IP-PD4-02</b>						<b>15.000,00</b>		<b>15.000,00</b>	<b>15.000,00</b>	<b>-</b>
PE3-01-01	Ontwikkelen van een nieuw dienstverleningsmodel in 2020-2022	0190-00	Overig algemeen bestuur	Software dienstverleningsmodel (burgerprofiel in 2022)	Afgerond	12.000,00		12.000,00	-	12.000,00
PE3-01-02	Het gemeentehuis herinrichten tegen 2023.	0190-00	Overig algemeen bestuur	Raming is ontstaan door integreer overdracht naar 2021 (53145.35).	Lopend	53.145,35		53.145,35	53.145,35	-
<b>Totaal IP-PE3-01</b>						<b>65.145,35</b>		<b>65.145,35</b>	<b>53.145,35</b>	<b>12.000,00</b>
PE3-02-03	Disaster recovery lokaal in het muziekfiliaal	0119-01	ICT	Inrichtingswerken disaster recovery lokaal in het muziekfiliaal (incl. servers)	Afgerond	15.000,00	11.198,95	3.801,05	-	3.801,05
<b>Totaal IP-PE3-02</b>						<b>15.000,00</b>	<b>11.198,95</b>	<b>3.801,05</b>	<b>-</b>	<b>3.801,05</b>
GB1-02-01	Noodplanning- en veiligheidszorg	0400-00	Politiediensten	Investeringssubsidie PZ Schelde-Leie (basis = budget 2020)	Afgerond	51.601,00	48.571,13	3.029,87	-	3.029,87
		0410-00	Brandweer	Raming is samengevoegd met een overdracht naar 2021 (40212.86) ontstaan door integreer overdrachten.	(leeg)	40.212,86	40.212,86	-	-	-
		0490-00	Overige elementen van openbare orde en veiligheid	Raming is ontstaan door integreer overdracht naar 2021 (25000.00).	Camerabewaking: lopende	35.000,00		35.000,00	35.000,00	-

#### Doelstellingenrealisatie

GB1- 03-01	Externe en interne preventiedienst	0490-00	Overige elementen van openbare orde en veiligheid	2021: 1.900 €: uitbreiding testo-basis met tocht en windmeter voor gebouwen 2.700 €: draagbare rookmachine voor brandoefeningen in gemeentelijke gebouwen	Negatieve kredietoverdracht niet mogelijk	9.400,00	13.187,67	-3.787,67		
<b>Totaal IP-VEILIG</b>						<b>136.213,86</b>	<b>101.971,66</b>	<b>34.242,20</b>	<b>35.000,00</b>	<b>3.029,87</b>
GO1-01-02	Openbare verlichting	0670-00	Straatverlichting	(leeg)	Nog te boeken in 2021	229.455,00		229.455,00	-	
				(leeg)	(leeg)			-	-	-
<b>Totaal IP-VERLICH</b>						<b>229.455,00</b>		<b>229.455,00</b>	<b>-</b>	<b>-</b>
GB7-01-02	Aankoop en onderhoud voertuigen	0200-00	Wegen	2020: vervanging voertuigen KBR905 & XSY616 (2007) (90.000); 2025: vervanging Twingo (2012) Raming is samengevoegd met een overdracht naar 2021 (90000.00) ontstaan door integreer overdrachten.	Negatieve kredietoverdracht niet mogelijk		102.391,41	-102.391,41		
GO1-01-01	Wegen: onderhoud en herstellingen	0200-00	Wegen	(leeg)	(leeg)		7.840,92	-7.840,92		
				(leeg)	lopende projecten	400.000,00	224.821,32	175.178,68	167.000,00	8.178,68
				2020-2025: Jaarlijkse investeringen (6.000 euro) Raming is samengevoegd met een overdracht naar 2021 (6000.00) ontstaan door integreer overdrachten.	Afgerond	12.000,00	8.796,62	3.203,38	-	3.203,38
<b>Totaal IP-WEGEN</b>						<b>412.000,00</b>	<b>343.850,27</b>	<b>68.149,73</b>	<b>167.000,00</b>	<b>11.382,06</b>
						5.909.149,68	1.824.387,30	4.089.584,92	3.740.514,65	296.010,23

Overdracht van de  
investeringsontvangsten  
Gemeente

#### Doelstellingenrealisatie

IP	Actie	Actie omschrijving	Beleidsitem	Beleidsitem omschrijving	Interne info	Commentaar	Budget 2020	Rekening 2020	Overdracht
	GX4-01-01	Erediensten	0790-02	KF OLV-Geboorte (Nazareth)	Renovatie kerk: dossieropbouw + architect (80% subsidie) Raming is samengevoegd met een overdracht naar 2021 (20000.00) ontstaan door integreer overdrachten.	Lopend dossier	40.000,00		40.000,00
<b>Totaal IP-EREDNST</b>							<b>40.000,00</b>		<b>40.000,00</b>
	GB8-01-02	IT-materiaal	0119-01	ICT	(leeg)	(leeg)		3.000,00	
<b>Totaal IP-ICT</b>								<b>3.000,00</b>	
	PA2-02-02	Groene netwerken creëren via het inventariseren en ontwikkelen van trage wegen.	0200-00	Wegen	Trage wegen Raming is samengevoegd met een overdracht naar 2021 (3150.00) ontstaan door integreer overdrachten.	Lopend project	10.000,00	8.987,17	
	PA2-02-54	Kasteelpark	0340-00	Aankoop, inrichting en beheer van natuur, groen en bos	530000: aankoop gronden achter CC centrum (park)	(leeg)	135.000,00		
<b>Totaal IP-PA2-02</b>							<b>145.000,00</b>	<b>8.987,17</b>	
	PB1-01-02	Aanpassen weginfrastructuur voor de realisatie van meer en veilige voet- en fietspaden	0200-00	Wegen	Vlaamse fietspadensubsidie (septemberverklaring 2020)	(leeg)	70.000,00	3.832,00	

#### Doelstellingenrealisatie

PB1-01-05	Samen duurzaam naar school	0290-00	Overige mobiliteit en verkeer	Veiligere schoolomgeving: o.a.verkeersborden, (ontvangst in 2019: 80% = 50320, in 2020 saldo van 12580) aanleg fietsstraten, thermoplast? Raming is samengevoegd met een overdracht naar 2021 (50320.00) ontstaan door integreer overdrachten. Raming is samengevoegd met een overdracht naar 2021 (-41189.58) ontstaan door integreer overdrachten.	(leeg)	21.710,42		
<b>Totaal IP-PB1-01</b>						<b>91.710,42</b>	<b>3.832,00</b>	
PB2-02-59	Steenweg Astene	0200-00	Wegen	Raming is ontstaan door integreer overdracht naar 2021 (338792.64).	(leeg)	338.792,64		338.792,64
PB2-02-61	N437: Warandestraat tot Sticheldreef	0200-00	Wegen	Raming is ontstaan door integreer overdracht naar 2021 (1007954.00).	Lopend project	1.007.954,00		1.007.954,00
<b>Totaal IP-PB2-02</b>						<b>1.346.746,64</b>		<b>1.346.746,64</b>
PD1-01-02	Een speel- en ontmoetingsruimte voorzien op de groene Sterrenbossite	0752-02	Speelpleinen	Raming is ontstaan door integreer overdracht naar 2021 (50000.00).	(leeg)	50.000,00		50.000,00
<b>Totaal IP-PD1-01</b>						<b>50.000,00</b>		<b>50.000,00</b>
PD4-01-03	Samen met Jeugdhulp Don Bosco hulp- en dienstverlening uitbouwen op de site 't Kinderkasteeltje	0945-00	Kinderopvang	(leeg)		10.000,00		10.000,00
<b>Totaal IP-PD4-01</b>						<b>10.000,00</b>		<b>10.000,00</b>
GO1-01-02	Openbare verlichting	0670-00	Straatverlichting	(leeg)		57.985,00		-
<b>Totaal IP-VERLICH</b>						<b>57.985,00</b>		<b>-</b>
						<b>1.741.442,06</b>	<b>15.819,17</b>	<b>1.446.746,64</b>

#### Doelstellingenrealisatie

## Detail van de investeringen - OCMW

---

### Doelstellingenrealisatie

Jaarrekening 2021  
Gemeente Nazareth, Dorp 1, 9810 Nazareth (0207.453.801)  
OCMW Nazareth, Zwanestraat 30, 9810 Nazareth (0212.201.356)

Actieplan (met omschrijving)	Actie (met omschrijving)	Budgethouder	Investeringsproject	Beleidsitem (met omschrijving)	Algemene rekening (met omschrijving)	Toelichting bij rekening	Rekening 2021_U	Budget 2021_U	Rekening 2021_O	Budget 2021_O
GB7-01: Facility	GB7-01-01: Beheer en onderhoud gebouwen en terreinen	FAC	IP-NOODOPV	0900-01: Noodopvang	230000: Installaties, machines en uitrusting - GG	2021: vernieuwen stookinstallatie noodwoning achter Burgerlijk godshuis	7.499,98	15.000,00		
GB7-01: Facility	GB7-01-01: Beheer en onderhoud gebouwen en terreinen	FAC	IP-GEBOUW	0953-01: WZC	229100: Gebouwen - BMVA	Fietsenstalling WZC Wielkine	1.595,22			
GB7-01: Facility	GB7-01-01: Beheer en onderhoud gebouwen en terreinen	FAC	IP-LOI	0903-01: LOI Ter Biesten	221007: Gebouwen - GG - Activa in aanbouw	Gevelrenovatie: Stationsstraat 94	5.322,43			
GB7-01: Facility	GB7-01-01: Beheer en onderhoud gebouwen en terreinen	FAC	IP-NOODOPV	0900-01: Noodopvang	221000: Gebouwen - GG	2022: Noodopvang Drapstraat: renovatie woning (dubbel glas, badkamer, keuken)		2.500,00		
GB7-01: Facility	GB7-01-01: Beheer en onderhoud gebouwen en terreinen	SOC	IP-NOODOPV	0900-01: Noodopvang	240000: Meubilair - GG	2021: stoelen	387,20	500,00		
<b>Totaal GB7-01: Facility</b>							<b>14.804,83</b>	<b>18.000,00</b>	-	-
GM1-03: Hulpverlening	GM1-03-04: Zorgondersteuning	FAC	IP-ZORGFL	0950-00: Zorgflats	229107: Gebouwen - BMVA - Activa in aanbouw	Bouw zorgflats Zwanestraat	747.741,97	1.035.830,41		
GM1-03: Hulpverlening	GM1-03-04: Zorgondersteuning	SOC	IP-TZD	0959-00: Overige verrichtingen betreffende ouderen	243000: Rollend materieel - GG	1.210: Bijdrage wagen mindermobielen centrale	1.210,00	1.210,00		
<b>Totaal GM1-03: Hulpverlening</b>							<b>748.951,97</b>	<b>1.037.040,41</b>	-	-
GM2-05: Kinderopvang	GM2-05-02: Dienst opvanggezinnen	FAC	IP-BKO	0945-04: Dienst voor onthaalgezinnen	230000: Installaties, machines en uitrusting - GG	Elektrisch apparaat	599,99			
GM2-05: Kinderopvang	GM2-05-02: Dienst opvanggezinnen	FAC	IP-BKO	0945-04: Dienst voor onthaalgezinnen	261007: Gebouwen	Camerasysteem en deurautomatisering	196,51			
<b>Totaal GM2-05: Kinderopvang</b>							<b>796,50</b>		-	-
GX2-01: Zorgband	GX2-01-01: Zorgband	FIN	IP-WZC	0953-01: WZC	664000: Toegestane investeringssubsidies	Investeringssubsidie Zorgband	89.439,46	27.960,21		
<b>Totaal GX2-01: Zorgband</b>							<b>89.439,46</b>	<b>27.960,21</b>	-	-

#### Doelstellingenrealisatie

PD3-03: Wel-zijn in Nazareth	PD3-03-01: WZC Wielkine opfrissen en renoveren	FIN	IP-PD3-03	0953-01: WZC	664000: Toegestane investeringssubsidies	Investeringssubsidie Zorgband	- 300.000,00	
<b>Totaal PD3-03: Wel-zijn in Nazareth</b>							<b>- 300.000,00</b>	<b>- -</b>
<b>Eindtotaal</b>							<b>853.992,76</b>	<b>- -</b>
							<b>1.383.000,62</b>	

---

**Doelstellingenrealisatie**

## Overdracht investeringen - OCMW

---

### Doelstellingenrealisatie

Jaarrekening 2021  
Gemeente Nazareth, Dorp 1, 9810 Nazareth (0207.453.801)  
OCMW Nazareth, Zwanestraat 30, 9810 Nazareth (0212.201.356)



Overdracht van de  
investeringsuitgaven  
OCMW

IP	Actie	Actie omschrijving	Beleidsitem	Beleidsitem omschrijving	Interne info	Commentaar	Budget 2020	Rekening 2020	Mogelijke overdracht	Overdracht	Niet overdragen
	GM2-05-02	Dienst opvanggezinnen	0945-04	Dienst voor onthaalgezinnen	(leeg)	Negatieve overdracht niet mogelijk		599,99	-599,99		
					(leeg)	Negatieve overdracht niet mogelijk		196,51	-196,51		
<b>Totaal IP-BKO</b>								<b>796,50</b>	<b>-796,50</b>		
	GB7-01-01	Beheer en onderhoud gebouwen en terreinen	0953-01	WZC	(leeg)	Negatieve overdracht niet mogelijk		1.595,22	-1.595,22		
<b>Totaal IP-GEBOUW</b>								<b>1.595,22</b>	<b>-1.595,22</b>		
	GB7-01-01	Beheer en onderhoud gebouwen en terreinen	0903-01	LOI Ter Biesten	(leeg)	Negatieve overdracht niet mogelijk		5.322,43	-5.322,43		
<b>Totaal IP-LOI</b>								<b>5.322,43</b>	<b>-5.322,43</b>		
	GB7-01-01	Beheer en onderhoud gebouwen en terreinen	0900-01	Noodopvang	2500: vernieuwen keuken in Drapstraat 16	(leeg)	2.500,00		2.500,00	2.500,00	-
					15.000: vernieuwen stookinstallatie noodwoning achter Burgerlijk godshuis	Afgerond	15.000,00	7.499,98	7.500,02	-	7.500,02
					(leeg)	Afgerond	500,00	387,20	112,80	-	112,80
<b>Totaal IP-NOODOPV</b>							<b>18.000,00</b>	<b>7.887,18</b>	<b>10.112,82</b>	<b>2.500,00</b>	<b>7.612,82</b>
	PD3-03-01	WZC Wielkine oprisfen en renoveren	0953-01	WZC	Renovatie WZC + inrichting polyvalente ruimte + 4 kamers	Compensatie voor kredietoverschrijding	300.000,00		300.000,00	235.000,00	65.000,00
<b>Totaal IP-PD3-03</b>							<b>300.000,00</b>		<b>300.000,00</b>	<b>235.000,00</b>	<b>65.000,00</b>
	GM1-03-04	Zorgondersteuning	0959-00	Overige verrichtingen betreffende ouderen	1.210: Bijdrage wagen mindermobielen centrale (4 jaar vanaf 2018, laatste jaar = 2021)	(leeg)	1.210,00	1.210,00	-	-	-
<b>Totaal IP-TZD</b>							<b>1.210,00</b>	<b>1.210,00</b>	<b>-</b>	<b>-</b>	<b>-</b>

Doelstellingenrealisatie

GX2- 01-01	Zorgband	0953-01	WZC	Investeringssubsidie Zorgband Raming is samengevoegd met een overdracht naar 2021 (2960.21) ontstaan door integreer overdrachten.	Negatieve overdracht niet mogelijk	27.960,21	89.439,46	-61.479,25		
<b>Totaal IP-WZC</b>						<b>27.960,21</b>	<b>89.439,46</b>	<b>-61.479,25</b>		
GM1- 03-04	Zorgondersteuning	0950-00	Zorgflats	2.400.000: Bouw zorgflats Zwanestraat Raming is samengevoegd met een overdracht naar 2021 (435830.41) ontstaan door integreer overdrachten.	Laatste facturen	1.035.830,41	747.741,97	288.088,44	288.088,44	-
<b>Totaal IP-ZORGFL</b>						<b>1.035.830,41</b>	<b>747.741,97</b>	<b>288.088,44</b>	<b>288.088,44</b>	<b>-</b>
						<b>1.383.000,62</b>	<b>853.992,76</b>	<b>529.007,86</b>	<b>525.588,44</b>	<b>72.612,82</b>

Overdracht van de  
investeringsontvangsten  
OCMW  
nihil

### Investeringsprojecten (schema T3)

PRIO IP-PA1-02: Investeren in de lokale handel	Reeds gerealiseerd		Nog te realiseren			Totaal
	PA1-02: De lokale handel stimuleren	vóór MJP	in MJP	vóór MJP	in MJP	
<b>I. UITGAVEN</b>						
<b>A. Investeren in financiële vaste activa</b>		16.771		29.000		45.771
<b>B. Investeren in materiële vaste activa</b>		16.771		15.000		31.771
1. Gemeenschapsgoederen en bedrijfsmatige materiële vaste activa		16.771		15.000		31.771
c. Roerende goederen		16.771		15.000		31.771
<b>C. Investeren in immateriële vaste activa</b>				14.000		14.000
<b>D. Toegestane investeringssubsidies</b>						

#### Doelstellingenrealisatie

PRIO IP-PA2-01: Investeren in de open ruimte PA2-01: De open ruimte behouden	Reeds gerealiseerd		Nog te realiseren			Totaal
	vóór MJP	in MJP	vóór MJP	in MJP	na MJP	
<b>I. UITGAVEN</b>		<b>125.989</b>		<b>2.105.500</b>		<b>2.231.489</b>
<b>B. Investeren in materiële vaste activa</b>				<b>2.000.000</b>		<b>2.000.000</b>
1. Gemeenschapsgoederen en bedrijfsmatige materiële vaste activa				2.000.000		2.000.000
a. Terreinen en gebouwen				2.000.000		2.000.000
<b>C. Investeren in immateriële vaste activa</b>		<b>125.989</b>		<b>105.500</b>		<b>231.489</b>

PRIO IP-PA2-02: Investeren in een toegankelijk groenblauw netwerk PA2-02: Het creëren van een toegankelijk groenblauw netwerk	Reeds gerealiseerd		Nog te realiseren			Totaal
	vóór MJP	in MJP	vóór MJP	in MJP	na MJP	
<b>I. UITGAVEN</b>		<b>1.374.751</b>		<b>755.554</b>		<b>2.130.305</b>
<b>B. Investeren in materiële vaste activa</b>		<b>1.371.276</b>		<b>705.554</b>		<b>2.076.830</b>
1. Gemeenschapsgoederen en bedrijfsmatige materiële vaste activa		1.371.276		705.554		2.076.830
a. Terreinen en gebouwen		1.366.802		343.178		1.709.980
b. Wegen en andere infrastructuur		4.474		362.376		366.850
<b>C. Investeren in immateriële vaste activa</b>		<b>3.475</b>		<b>50.000</b>		<b>53.475</b>
<b>II. ONTVANGSTEN</b>		<b>13.985</b>		<b>5.750</b>		<b>19.735</b>
<b>B. Verkoop van materiële vaste activa</b>		<b>8.987</b>				<b>8.987</b>
1. Gemeenschapsgoederen en bedrijfsmatige materiële vaste activa		8.987				8.987
b. Wegen en andere infrastructuur		8.987				8.987
<b>D. Investeringssubsidies en -schenkingen</b>		<b>4.998</b>		<b>5.750</b>		<b>10.748</b>

#### Doelstellingenrealisatie

PRIO IP-PB1-01: Investeren in het voorrang geven aan voetgangers en fietsers	Reeds gerealiseerd		Nog te realiseren			Totaal
	vóór MJP	in MJP	vóór MJP	in MJP	na MJP	
<b>PB1-01: Voorrang geven aan voetgangers en fietsers</b>						
<b>I. UITGAVEN</b>		<b>76.788</b>		<b>1.215.500</b>		<b>1.292.288</b>
<b>B. Investeringsen in materiële vaste activa</b>		<b>15.471</b>		<b>1.145.500</b>		<b>1.160.971</b>
1. Gemeenschapsgoederen en bedrijfsmatige materiële vaste activa		15.471		1.145.500		1.160.971
a. Terreinen en gebouwen						
b. Wegen en andere infrastructuur		15.471		1.142.500		1.157.971
c. Roerende goederen				3.000		3.000
<b>C. Investeringsen in immateriële vaste activa</b>		<b>61.317</b>		<b>70.000</b>		<b>131.317</b>
<b>II. ONTVANGSTEN</b>		<b>8.822</b>		<b>145.000</b>		<b>153.822</b>
<b>D. Investeringsubsidies en -schenkingen</b>		<b>8.822</b>		<b>145.000</b>		<b>153.822</b>

PRIO IP-PB2-01: Investeren in gedeelde mobiliteit	Reeds gerealiseerd		Nog te realiseren			Totaal
	vóór MJP	in MJP	vóór MJP	in MJP	na MJP	
<b>PB2-01: Gedeelde mobiliteit faciliteren</b>						
<b>I. UITGAVEN</b>				<b>23.000</b>		<b>23.000</b>
<b>B. Investeringsen in materiële vaste activa</b>				<b>23.000</b>		<b>23.000</b>
1. Gemeenschapsgoederen en bedrijfsmatige materiële vaste activa				23.000		23.000
c. Roerende goederen				23.000		23.000
<b>II. ONTVANGSTEN</b>				<b>17.563</b>		<b>17.563</b>
<b>D. Investeringsubsidies en -schenkingen</b>				<b>17.563</b>		<b>17.563</b>

#### Doelstellingenrealisatie

PRIO IP-PB2-02: Investeren in het vernieuwen van wegen PB2-02: De weginfrastructuur vernieuwen	Reeds gerealiseerd		Nog te realiseren			Totaal
	vóór MJP	in MJP	vóór MJP	in MJP	na MJP	
<b>I. UITGAVEN</b>		<b>384.430</b>		<b>2.419.674</b>		<b>2.804.104</b>
<b>B. Investeringsen in materiële vaste activa</b>		<b>321.777</b>		<b>2.349.702</b>		<b>2.671.479</b>
1. Gemeenschapsgoederen en bedrijfsmatige materiële vaste activa		321.777		2.349.702		2.671.479
b. Wegen en andere infrastructuur		321.777		2.349.702		2.671.479
<b>C. Investeringsen in immateriële vaste activa</b>		<b>62.653</b>		<b>69.972</b>		<b>132.625</b>
<b>II. ONTVANGSTEN</b>		<b>317.865</b>		<b>1.904.747</b>		<b>2.222.612</b>
<b>D. Investeringsubsidies en -schenkingen</b>		<b>317.865</b>		<b>1.904.747</b>		<b>2.222.612</b>

PRIO IP-PB2-03: Investeren in een slimme en veilige weginrichting PB2-03: Focus op een slimme en veilige weginrichting	Reeds gerealiseerd		Nog te realiseren			Totaal
	vóór MJP	in MJP	vóór MJP	in MJP	na MJP	
<b>I. UITGAVEN</b>		<b>76.897</b>				<b>76.897</b>
<b>B. Investeringsen in materiële vaste activa</b>		<b>16.072</b>				<b>16.072</b>
1. Gemeenschapsgoederen en bedrijfsmatige materiële vaste activa		16.072				16.072
b. Wegen en andere infrastructuur		16.072				16.072
<b>C. Investeringsen in immateriële vaste activa</b>		<b>60.825</b>				<b>60.825</b>
<b>II. ONTVANGSTEN</b>				<b>30.000</b>		<b>30.000</b>
<b>D. Investeringsubsidies en -schenkingen</b>				<b>30.000</b>		<b>30.000</b>

PRIO IP-PC1-01: Investeren in het voorkomen van afval PC1-01: Afval voorkomen	Reeds gerealiseerd		Nog te realiseren			Totaal
	vóór MJP	in MJP	vóór MJP	in MJP	na MJP	
<b>I. UITGAVEN</b>		<b>2.687</b>		<b>4.213</b>		<b>6.900</b>
<b>B. Investeringsen in materiële vaste activa</b>		<b>2.687</b>		<b>4.213</b>		<b>6.900</b>
1. Gemeenschapsgoederen en bedrijfsmatige materiële vaste activa		2.687		4.213		6.900
c. Roerende goederen		2.687		4.213		6.900

#### Doelstellingenrealisatie

PRIO IP-PC1-02: Investeren in afval sorteren PC1-02: Afval op de juiste plaats	Reeds gerealiseerd		Nog te realiseren			Totaal
	vóór MJP	in MJP	vóór MJP	in MJP	na MJP	
<b>I. UITGAVEN</b>		<b>10.675</b>		<b>28.000</b>		<b>38.675</b>
<b>B. Investeringsen in materiële vaste activa</b>		<b>10.675</b>		<b>28.000</b>		<b>38.675</b>
1. Gemeenschapsgoederen en bedrijfsmatige materiële vaste activa		10.675		28.000		38.675
c. Roerende goederen		10.675		28.000		38.675
<b>II. ONTVANGSTEN</b>				<b>11.739</b>		<b>11.739</b>
<b>D. Investeringsubsidies en -schenkingen</b>				<b>11.739</b>		<b>11.739</b>

PRIO IP-PC2-01: Investeren in ontharding PC2-01: De grond ontharden	Reeds gerealiseerd		Nog te realiseren			Totaal
	vóór MJP	in MJP	vóór MJP	in MJP	na MJP	
<b>I. UITGAVEN</b>		<b>90.275</b>		<b>50.000</b>		<b>140.275</b>
<b>B. Investeringsen in materiële vaste activa</b>		<b>90.275</b>		<b>50.000</b>		<b>140.275</b>
1. Gemeenschapsgoederen en bedrijfsmatige materiële vaste activa		90.275		50.000		140.275
a. Terreinen en gebouwen		90.275		50.000		140.275

PRIO IP-PD1-01: Investeren in functionele, eigentijdse en duurzame infrastructuur PD1-01: Zorgen voor functioneel gespecialiseerde, eigentijdse en duurzame infrastructuur	Reeds gerealiseerd		Nog te realiseren			Totaal
	vóór MJP	in MJP	vóór MJP	in MJP	na MJP	
<b>I. UITGAVEN</b>		<b>15.051</b>		<b>159.449</b>		<b>174.500</b>
<b>B. Investeringsen in materiële vaste activa</b>		<b>15.051</b>		<b>159.449</b>		<b>174.500</b>
1. Gemeenschapsgoederen en bedrijfsmatige materiële vaste activa		15.051		159.449		174.500
a. Terreinen en gebouwen		15.051		156.949		172.000
c. Roerende goederen				2.500		2.500
<b>II. ONTVANGSTEN</b>				<b>50.000</b>		<b>50.000</b>
<b>D. Investeringsubsidies en -schenkingen</b>				<b>50.000</b>		<b>50.000</b>

#### Doelstellingenrealisatie

PRIO IP-PD1-02: Investeren in informele en toegankelijke ontmoetingsplaatsen PD1-02: Informele en toegankelijke ontmoeting tussen mensen mogelijk maken	Reeds gerealiseerd		Nog te realiseren			Totaal
	vóór MJP	in MJP	vóór MJP	in MJP	na MJP	
<b>I. UITGAVEN</b>		<b>427.857</b>		<b>276.640</b>		<b>704.497</b>
<b>B. Investerings in materiële vaste activa</b>		<b>423.247</b>		<b>271.250</b>		<b>694.497</b>
1. Gemeenschapsgoederen en bedrijfsmatige materiële vaste activa		423.247		271.250		694.497
a. Terreinen en gebouwen		398.290		176.250		574.540
b. Wegen en andere infrastructuur		24.957		75.000		99.957
e. Erfgoed				20.000		20.000
<b>D. Toegestane investeringssubsidies</b>		<b>4.610</b>		<b>5.390</b>		<b>10.000</b>

PRIO IP-PD2-01: Investeren in het lokaal erfgoed PD2-01: Bestendigen en structureel verankeren van het lokaal erfgoed	Reeds gerealiseerd		Nog te realiseren			Totaal
	vóór MJP	in MJP	vóór MJP	in MJP	na MJP	
<b>I. UITGAVEN</b>		<b>12.401</b>		<b>259.100</b>		<b>271.501</b>
<b>B. Investerings in materiële vaste activa</b>		<b>12.401</b>		<b>259.100</b>		<b>271.501</b>
1. Gemeenschapsgoederen en bedrijfsmatige materiële vaste activa		12.401		259.100		271.501
a. Terreinen en gebouwen		9.475		220.000		229.475
c. Roerende goederen		2.926		32.000		34.926
e. Erfgoed				7.100		7.100

PRIO IP-PD2-03: Investeren in een complementair en toegankelijk vrijetijdsaanbod PD2-03: Het uitbouwen van een complementair en toegankelijk vrijetijdsaanbod	Reeds gerealiseerd		Nog te realiseren			Totaal
	vóór MJP	in MJP	vóór MJP	in MJP	na MJP	
<b>I. UITGAVEN</b>		<b>500</b>		<b>3.000</b>		<b>3.500</b>
<b>B. Investerings in materiële vaste activa</b>		<b>500</b>		<b>3.000</b>		<b>3.500</b>
1. Gemeenschapsgoederen en bedrijfsmatige materiële vaste activa		500		3.000		3.500
e. Erfgoed		500		3.000		3.500

#### Doelstellingenrealisatie

PRIO IP-PD3-03: Investeren in Wel-zijn in Nazareth PD3-03: Wel-zijn in Nazareth	Reeds gerealiseerd		Nog te realiseren			Totaal
	vóór MJP	in MJP	vóór MJP	in MJP	na MJP	
<b>I. UITGAVEN</b>		<b>6.109</b>		<b>370.000</b>		<b>376.109</b>
<b>B. Investerings in materiële vaste activa</b>		<b>6.109</b>				<b>6.109</b>
1. Gemeenschapsgoederen en bedrijfsmatige materiële vaste activa		6.109				6.109
a. Terreinen en gebouwen		6.109				6.109
<b>D. Toegestane investeringssubsidies</b>				<b>370.000</b>		<b>370.000</b>

PRIO IP-PD3-05: Investeren in samenwerkingsverbanden PD3-03: Meer realiseren door samen te werken met partners	Reeds gerealiseerd		Nog te realiseren			Totaal
	vóór MJP	in MJP	vóór MJP	in MJP	na MJP	
<b>I. UITGAVEN</b>				<b>3.000</b>		<b>3.000</b>
<b>D. Toegestane investeringssubsidies</b>				<b>3.000</b>		<b>3.000</b>

PRIO IP-PD4-01: Investeren in kwaliteitsvolle opvang voor kinderen van alle leeftijden PD4-01: Kwaliteitsvolle opvang voor kinderen van alle leeftijden	Reeds gerealiseerd		Nog te realiseren			Totaal
	vóór MJP	in MJP	vóór MJP	in MJP	na MJP	
<b>I. UITGAVEN</b>				<b>805.000</b>		<b>805.000</b>
<b>B. Investerings in materiële vaste activa</b>				<b>775.000</b>		<b>775.000</b>
1. Gemeenschapsgoederen en bedrijfsmatige materiële vaste activa				775.000		775.000
a. Terreinen en gebouwen				775.000		775.000
<b>C. Investerings in immateriële vaste activa</b>				<b>30.000</b>		<b>30.000</b>
<b>II. ONTVANGSTEN</b>				<b>765.000</b>		<b>765.000</b>
<b>B. Verkoop van materiële vaste activa</b>				<b>750.000</b>		<b>750.000</b>
1. Gemeenschapsgoederen en bedrijfsmatige materiële vaste activa				750.000		750.000
a. Terreinen en gebouwen				750.000		750.000
<b>C. Verkoop van immateriële vaste activa</b>				<b>15.000</b>		<b>15.000</b>

#### Doelstellingenrealisatie



PRIO IP-PD4-02: Investeren in een toekomstgerichte visie op onderwijs PD4-02: Een toekomst gerichte visie op onderwijs dat kinderen stimuleert, enthousiasmeert en ontwikkelt	Reeds gerealiseerd		Nog te realiseren			Totaal
	vóór MJP	in MJP	vóór MJP	in MJP	na MJP	
<b>I. UITGAVEN</b>		<b>8.530</b>		<b>100.000</b>		<b>108.530</b>
<b>B. Investerings in materiële vaste activa</b>		<b>8.530</b>				<b>8.530</b>
1. Gemeenschapsgoederen en bedrijfsmatige materiële vaste activa		8.530				8.530
c. Roerende goederen		8.530				8.530
<b>C. Investerings in immateriële vaste activa</b>				<b>100.000</b>		<b>100.000</b>

PRIO IP-PE3-01: Investeren in een nieuw dienstverleningsmodel PE3-01: Ontwikkelen en implementeren van een nieuw dienstverleningsmodel: op maat en voor iedereen	Reeds gerealiseerd		Nog te realiseren			Totaal
	vóór MJP	in MJP	vóór MJP	in MJP	na MJP	
<b>I. UITGAVEN</b>		<b>6.855</b>		<b>1.566.145</b>		<b>1.573.000</b>
<b>B. Investerings in materiële vaste activa</b>				<b>1.500.000</b>		<b>1.500.000</b>
1. Gemeenschapsgoederen en bedrijfsmatige materiële vaste activa				1.500.000		1.500.000
a. Terreinen en gebouwen				1.500.000		1.500.000
<b>C. Investerings in immateriële vaste activa</b>		<b>6.855</b>		<b>66.145</b>		<b>73.000</b>

PRIO IP-PE3-02: Investeren in een papierloze en cashloze organisatie PE3-02: Tegen 2025 is Nazareth een papierloze en cashloze organisatie	Reeds gerealiseerd		Nog te realiseren			Totaal
	vóór MJP	in MJP	vóór MJP	in MJP	na MJP	
<b>I. UITGAVEN</b>		<b>11.199</b>		<b>25.000</b>		<b>36.199</b>
<b>B. Investerings in materiële vaste activa</b>		<b>11.199</b>		<b>25.000</b>		<b>36.199</b>
1. Gemeenschapsgoederen en bedrijfsmatige materiële vaste activa		11.199		25.000		36.199
c. Roerende goederen		11.199		25.000		36.199

#### Doelstellingenrealisatie

areth  
Nazareth

. 76506

## Evolutie financiële schulden (schema T4)

Financiële schulden op 31 december	2020	2021	2022	2023	2024	2025
<b>A. Financiële schulden op lange termijn</b>	<b>8.944.341</b>	<b>10.459.961</b>	<b>14.660.980</b>	<b>16.173.262</b>	<b>16.986.181</b>	<b>15.799.450</b>
1. Financiële schulden op 1 januari	8.726.973	8.944.341	10.459.961	14.660.980	16.173.262	16.986.181
2. Nieuwe leningen	1.403.256	2.655.138	5.729.455	3.229.455	2.729.455	729.455
3. Aflossingen						
4. Overboekingen	-1.185.888	-1.139.518	-1.528.436	-1.717.173	-1.916.536	-1.916.186
5. Andere mutaties						
<b>B. Financiële schulden op lange termijn die binnen het jaar vervallen</b>	<b>1.064.160</b>	<b>1.153.130</b>	<b>1.551.039</b>	<b>1.739.776</b>	<b>1.939.139</b>	<b>1.938.789</b>
1. Financiële schulden op 1 januari	847.147	1.064.160	1.153.130	1.551.039	1.739.776	1.939.139
2. Aflossingen	-968.875	-1.050.548	-1.130.527	-1.528.436	-1.717.173	-1.916.536
3. Overboekingen	1.185.888	1.139.518	1.528.436	1.717.173	1.916.536	1.916.186
4. Andere mutaties						
<b>C. Financiële schulden op korte termijn</b>		<b>2.033</b>				
<b>Totaal financiële schulden</b>	<b>10.008.501</b>	<b>11.615.124</b>	<b>16.212.019</b>	<b>17.913.038</b>	<b>18.925.320</b>	<b>17.738.239</b>

Jaarrekening 2021

Journaalvolgnummers: 76319

Gemeente Nazareth (0207.453.801) - Dorp 1, 9810 Nazareth

OCMW Nazareth (0212.201.356) - Zwanestraat 30, 9810 Nazareth

Andere gebruikte dossiers op dit rapport:

Meerjarenplan:

MJP\_HERZIENING\_3\_BEGINKREDIET\_2022 2021: Budg. 76319

Jaarrekeningen:

JR\_ORIGINEEL\_2020 2020: Budg. 696825 Alg. 38874

JR\_VOORLOPIG\_2021 2021:

### Doelstellingenrealisatie

Jaarrekening 2021

Gemeente Nazareth, Dorp 1, 9810 Nazareth (0207.453.801)

OCMW Nazareth, Zwanestraat 30, 9810 Nazareth (0212.201.356)

## Toelichting bij de balans (schema T5)

---

### Doelstellingenrealisatie

Jaarrekening 2021  
Gemeente Nazareth, Dorp 1, 9810 Nazareth (0207.453.801)  
OCMW Nazareth, Zwanestraat 30, 9810 Nazareth (0212.201.356)

I. Mutatiestaat van de vaste activa	Boekwaarde op 1/1	Aankopen	Verkopen	Overboeking	Herwaardering	Afschrijving en waardevermindering	Andere mutaties	Boekwaarde op 31/12
<b>B. Financiële vaste activa</b>	<b>16.440.758</b>	<b>168.832</b>	<b>57.985</b>	-	<b>-479.963</b>	<b>82.900</b>	-	<b>15.988.743</b>
1. Extern verzelfstandigde agentschappen	25.000							25.000
2. Intergemeentelijke samenwerkingsverbanden en soortgelijke entiteiten	14.833.402	168.832	57.985		-479.963			14.464.286
3. OCMW-verenigingen	1.464.646					82.900		1.381.746
4. Andere financiële vaste activa	117.710							117.710
<b>C. Materiële vaste activa</b>	<b>73.661.770</b>	<b>2.858.265</b>	<b>8.987</b>	<b>121.388</b>	-	<b>3.049.966</b>	-	<b>73.582.470</b>
1. Gemeenschapsgoederen	71.024.134	2.095.544	8.987	121.388		2.934.070	-	70.298.009
a. Terreinen en gebouwen	50.956.649	887.895		21.357		641.335		51.224.566
b. Wegen en andere infrastructuur	13.269.513	163.404	8.987	100.031		1.577.138		11.946.823
c. Installaties, machines en uitrusting	152.418	165.953				91.708		226.663
d. Meubilair, kantooruitrusting en rollend materieel	340.250	223.154				250.210		313.194
e. Leasing en soortgelijke rechten	6.304.761	655.138				373.680		6.586.220
f. Erfgoed	543							543
2. Bedrijfsmatige materiële vaste activa	2.430.883	762.525				107.713	-	3.085.694
a. Terreinen en gebouwen	2.392.620	749.337				95.074		3.046.883
b. Installaties, machines en uitrusting	1.515	13.188				1.508		13.194
c. Meubilair, kantooruitrusting en rollend materieel	36.747					11.131		25.616
d. Leasing en soortgelijke rechten	1					0		1
3. Andere materiële vaste activa	206.754	197				8.183	-	198.767
a. Terreinen en gebouwen	207.465	197				8.083		199.579
b. Roerende goederen	-712					100		-812
<b>D. Immateriële vaste activa</b>	<b>188.110</b>	<b>193.944</b>	-			<b>63.713</b>		<b>318.342</b>

II. Mutatiestaat van het nettoactief					
A. Kapitaalsubsidies en schenkingen	Boekwaarde op 1/1	Toevoeging	Verrekening	Andere mutaties	Boekwaarde op 31/12
Gemeente	3.581.418	356.663	274.774		3.663.308
OCMW	1.441.981	0	55.015		1.386.966
Totaal	5.023.399	356.663	329.789	0	5.050.273

#### Doelstellingenrealisatie

<b>B. Gecumuleerd overschot of tekort</b>	<b>Boekwaarde op 1/1</b>	<b>Overschot of tekort van het boekjaar</b>	<b>Tussenkomst gemeente aan OCMW</b>	<b>Andere mutaties</b>	<b>Boekwaarde op 31/12</b>
Gemeente	5.595.405	1.725.529	-2.850.000		10.170.933
OCMW	1.981.592	-2.258.913	2.850.000		-3.127.322
<b>Totaal</b>	<b>7.576.996</b>	<b>-533.385</b>	<b>0</b>	<b>0</b>	<b>7.043.611</b>
<b>C. Herwaarderingsreserves</b>	<b>Boekwaarde op 1/1</b>	<b>Toevoeging</b>	<b>Terugneming</b>	<b>Andere mutaties</b>	<b>Boekwaarde op 31/12</b>
Gemeente	3.272.181	28.519	-508.482	0	2.792.218
OCMW	0				0
<b>Totaal</b>	<b>3.272.181</b>	<b>28.519</b>	<b>-508.482</b>	<b>0</b>	<b>2.792.218</b>
<b>D. Overig nettoactief</b>	<b>Boekwaarde op 1/1</b>	<b>Wijziging kapitaal</b>		<b>Andere mutaties</b>	<b>Boekwaarde op 31/12</b>
Gemeente	67.139.185				67.139.185
OCMW	858.873				858.873
<b>Totaal</b>	<b>67.998.058</b>	<b>0</b>	<b>0</b>	<b>0</b>	<b>67.998.058</b>
<b>Totaal nettoactief</b>	<b>Boekwaarde op 1/1</b>			<b>Mutatie</b>	<b>Boekwaarde op 31/12</b>
Gemeente	79.588.189			-1.522.545	78.065.644
OCMW	4.282.446			536.071	4.818.517
<b>Totaal</b>	<b>83.870.634</b>	<b>0</b>	<b>0</b>	<b>-986.473</b>	<b>82.884.161</b>

Jaarrekening 2021

Journalvolgnr.: 76319

Gemeente Nazareth (0207.453.801) - Dorp 1,  
9810 Nazareth

OCMW Nazareth (0212.201.356) - Zwanestraat  
30, 9810 Nazareth

Andere gebruikte dossiers op dit rapport:

## Waarderingsregels

De waarderingsregels werden vastgelegd bij collegebesluit van 4 juni 2014.

### ALGEMENE PRINCIPES

---

#### Doelstellingenrealisatie

Jaarrekening 2021

Gemeente Nazareth, Dorp 1, 9810 Nazareth (0207.453.801)

OCMW Nazareth, Zwanestraat 30, 9810 Nazareth (0212.201.356)

### **Investing of exploitatie**

Alle vermogensbestanddelen worden uitgedrukt en gewaardeerd aan hun gebruikswaarde. De gebruikswaarde van een activum stemt overeen met de toekomstige economische voordelen of het dienstverleningspotentieel dat het activum voor de gemeente zal opleveren.

Alle vermogensbestanddelen worden afzonderlijk gewaardeerd en voor dat bedrag in de balans opgenomen, na aftrek van de desbetreffende afschrijvingen en waardeverminderingen.

### **Aanschaffingswaarde**

De gemeente hanteert als algemene regel dat elk actief bestanddeel gewaardeerd wordt tegen aanschaffingswaarde en neemt voor dat bedrag de bestanddelen op in de balans, onder aftrek van de gecumuleerde afschrijvingen en waardeverminderingen. In sommige gevallen kan het actief ook worden geherwaardeerd. Op deze algemene regel zijn hieronder afwijkingen bepaald.

Met de aanschaffingswaarde wordt bedoeld de aanschaffingsprijs (aankoopprijs + bijkomende kosten), de ruilwaarde, de vervaardigingsprijs (aanschaffingsprijs grondstoffen, ... + rechtstreekse productiekosten), de schenkingswaarde (marktwaarde van de goederen op het moment van de schenking of datum van het openvallen van de nalatenschap + belastingen en kosten) of de inbrengwaarde.

### **Afschrijvingen en waardeverminderingen**

Afschrijvingen drukken de slijtage uit van het actief met een beperkte gebruiksduur. Het afschrijvingsbedrag wordt per financieel boekjaar bepaald door het verschil tussen de boekhoudkundige waarde en de restwaarde te delen door de resterende gebruiksduur, uitgedrukt in jaren. Ten minste aan het einde van elk financieel boekjaar wordt de restwaarde en de gebruiksduur van de activa opnieuw geëvalueerd. De gemeente opteert ervoor de initiële afschrijvingsduur voor de diverse categorieën van activa te bepalen zoals opgenomen in bijgevoegde tabel.

De gemeente boekt waardeverminderingen op de aanschaffingswaarde van actiefbestanddelen om rekening te houden met (al dan niet als definitief aan te merken) ontwaardingen van activa bij de afsluiting van het boekjaar. Waardeverminderingen zijn correcties op de aanschaffingswaarde die niet voortvloeien uit hun waarschijnlijke nuttigheids- of gebruiksduur (bv. naar aanleiding van een schadegeval). Dit houdt in dat waardeverminderingen zowel mogelijk zijn voor activa met een beperkte (gebouwen) als een onbeperkte levensduur (gronden). Waardeverminderingen blijven niet behouden als de boekhoudkundige waarde van het activum daardoor op het einde van het boekjaar lager is dan de gebruikswaarde. In dat geval worden de waardeverminderingen teruggedragen.

### **Herwaarderingen**

Sommige activa kunnen worden geherwaardeerd om hun boekwaarde in overeenstemming te brengen met een marktwaarde. Herwaardering is enkel toegestaan voor de financiële vaste activa en overige materiële vaste activa. Bij de herwaardering van een actief, wordt de volledige categorie waartoe dat actief behoort, geherwaardeerd. De overige materiële vaste activa met beperkte gebruiksduur worden op basis van deze geherwaardeerde waarde afgeschreven.

### **AFWIJKINGEN EN SPECIFIEKE WAARDERINGSREGELS**

#### **Geldbeleggingen en liquide middelen**

De gemeente waardeert de liquide middelen en de geldbeleggingen, tegen de nominale waarde. De aandelen en vastrentende effecten worden bij verwerving geboekt en gewaardeerd tegen de aanschaffingswaarde.

De gemeente past op de liquide middelen en geldbeleggingen waardeverminderingen toe als blijkt dat de realisatiewaarde op de datum van de jaarafsluiting lager is dan de aanschaffingswaarde. Er zullen bovendien aanvullende waardeverminderingen geboekt worden om rekening te houden met de evolutie van hun realisatie- of marktwaarde of met de risico's die inherent zijn aan de aard van de producten in kwestie of van de uitgevoerde activiteit.

#### **Vorderingen op korte termijn**

---

#### Doelstellingenrealisatie

Vorderingen worden in de balans weergegeven tegen de nominale waarde. In geval er onzekerheid bestaat over de invorderbaarheid van bepaalde vorderingen, worden deze overgeboekt naar dubieuze debiteuren. Op de dubieuze debiteuren worden waardeverminderingen geboekt in functie van de ouderdom van de vordering, zijnde :

- Ouder dan 2 jaar - jonger dan 3jaar : 10%
- Ouder dan 3 jaar- jonger dan 5 jaar : 40%
- Ouder dan 5 jaar : 60%

De gemeente opteert ervoor om ook waardeverminderingen toe te passen als hun realisatiewaarde op de datum van de jaarafsluiting lager is dan hun boekhoudkundige waarde.

### **Vorraden**

De voorraden die de gemeente heeft verworven naar aanleiding van een ruiltransacties, waardeert ze tegen de aanschaffingswaarde of de marktwaarde op de balansdatum als die lager is. De waardering tegen een lagere marktwaarde, zal niet worden behouden als de marktwaarde achteraf hoger is dan de lagere waarde waartegen de voorraad werd gewaardeerd.

De voorraden die verworven zijn door niet-ruiltransacties, worden gewaardeerd tegen de marktwaarde op de datum van de verwerving. Deze zullen echter niet worden gewaardeerd indien ze gratis of tegen een symbolische prijs worden verdeeld of verbruikt worden in het productieproces van goederen die gratis of tegen een symbolische prijs worden verdeeld.

De gemeente opteert ervoor om initieel geen voorraden uit te drukken. In afwijking zal geopteerd worden voor de FIFO-waardering (waardering voorraden aan de 'recentste' aankooprijzen).

### **Financieel vaste activa**

Belangen of aandelen in rechtspersonen worden in de boekhouding opgenomen tegen hun aanschaffingswaarde. De aanschaffingswaarde van belangen of aandelen, ontvangen als vergoeding voor inbrengen die niet bestaan in contanten of die voortkomen uit de omzetting van vorderingen, stemt overeen met de conventionele waarde van de ingebrachte goederen en waarden of van de omgezette vorderingen. Als de conventionele waarde echter lager is dan de marktwaarde van de ingebrachte goederen en waarden of van de omgezette vorderingen, wordt de aanschaffingswaarde geherwaardeerd tot de hogere marktwaarde.

Er worden waardeverminderingen toegepast op de belangen en de aandelen die onder de financiële vaste activa zijn opgenomen in geval van duurzame minderwaarde of ontwaarding, verantwoord door de toestand, de rentabiliteit of de vooruitzichten van de entiteit waarin de belangen of de aandelen worden aangehouden. De gemeente zal ook op de vorderingen, inclusief de vastrentende effecten, die in de financiële vaste activa zijn opgenomen waardeverminderingen toepassen als er voor het geheel of een gedeelte van de vordering onzekerheid bestaat over de betaling ervan op de vervaldag.

### **Materiële vaste activa**

De materiële vaste activa worden onderverdeeld in 3 categorieën. De gemeenschapsgoederen zijn de roerende en onroerende activa die worden aangewend binnen het 'maatschappelijk doel' van de organisatie, los van enige bedrijfseconomische activiteit. De bedrijfsmatige activa worden aangewend binnen een bedrijfsmatige context, dat betekent waar een bepaald rendement of zekere productiviteit kan worden gekoppeld aan de aangewende activa. De diensten verbonden aan deze activa worden aangeboden aan concurrentiële tarieven, die beogen zoveel als mogelijk de kosten verbonden aan deze diensten te dekken. De overige activa worden voor geen van vorige doeleinden aangewend, maar worden aangehouden als '(on)roerende reserve'. Deze activa zijn niet nuttig bij het functioneren van de gemeente, en kunnen mogelijk in de toekomst worden gerealiseerd ter financiering van andere investeringen.

---

#### Doelstellingenrealisatie



Tot het erfgoed behoren de activa met historische, artistieke, wetenschappelijke, ... waarde. Erfgoed zal in veel gevallen weinig economische voordelen opleveren of weinig dienstenpotentieel inhouden. Deze hebben dus in principe geen gebruikswaarde. Daarom zal op de aanschafwaarde van deze activa een waardevermindering worden toegepast om de boekhoudkundige waarde terug te brengen tot € 1. Indien het actief dat behoort tot erfgoed wordt ingezet voor de uitvoering van het 'maatschappelijk doel' (bv. dienst toerisme in belfort), kan dat actief tóch een gebruikswaarde hebben. Dat actief wordt dan niet afgeschreven maar de waarde kan worden aangepast door het uitdrukken van waardeverminderingen.

Overige zakelijke rechten op onroerende goederen betreft de andere zakelijke rechten die de gemeente bezit op een onroerend goed als de vergoedingen bij aanvang van het contract werden vooruitbetaald (geactiveerde eenmalige vergoeding). Deze activa worden afgeschreven over de looptijd van de overeenkomst, tenzij de economische gebruiksduur van het actief waarop het zakelijk recht betrekking heeft, korter is.

De gebruiksrechten voor materiële vaste activa waarover de gemeente beschikt op grond van leasing of gelijkaardige overeenkomsten (bv. erfpacht) worden onder de activa opgenomen voor het gedeelte van de volgens de overeenkomst te storten termijnen, dat strekt tot de wedersamenstelling van de kapitaalwaarde van het goed waarop de overeenkomst betrekking heeft. De overeenkomstige schuld aan de passiefzijde waardeert de gemeente ieder jaar ten bedrage van het gedeelte van de in de volgende boekjaren te storten termijnen, dat strekt tot de wedersamenstelling van de kapitaalwaarde van het goed waarop de overeenkomst betrekking heeft. De duur van de afschrijvingsperiode wordt

geregeld door IAS17 en IPSAS13: indien het redelijk zeker is dat het geleasede actief overgenomen wordt bij het verstrijken van de leaseperiode (lichten van de aankoopoptie), zal het actief worden afgeschreven over de normale gebruiksduur van soortgelijke activa (die in volle eigendom zijn). Indien het niet redelijk zeker is dat het actief wordt overgenomen bij het verstrijken van de leaseperiode (aankoopoptie wordt niet gelicht), wordt het actief afgeschreven over de leaseperiode, tenzij de (economische) gebruiksduur korter is.

#### **Immateriële vaste activa**

De immateriële vaste activa worden gewaardeerd aan aanschafwaarde, tenzij deze niet verworven zijn van derden. In dat geval worden ze gewaardeerd tegen de vervaardigingsprijs, als die niet hoger is dan een voorzichtige raming van de gebruikswaarde of van het toekomstige rendement of nut voor de gemeente van die vaste activa.

#### **Vorderingen op lange termijn**

Vorderingen worden in de balans weergegeven tegen de nominale waarde. Indien de inning van deze vorderingen twijfelachtig is, worden deze overgeboekt naar de post dubieuze debiteuren. Op dubieuze debiteuren worden correctie geboekt aan de hand van waardeverminderingen, om aan te duiden welk bedrag waarschijnlijk nog zal geïnd worden.

#### **Schulden**

De schulden worden gewaardeerd tegen de nominale waarde.

#### **Netto-actief**

De ontvangen investeringssubsidies en schenkingen worden geleidelijk in resultaat genomen (verrekend) volgens hetzelfde ritme als de afschrijvingen of de waardeverminderingen op de vaste activa waarvoor deze werden verkregen. Zolang een investering in uitvoering is en dus nog niet wordt afgeschreven, wordt de verkregen investeringssubsidie nog niet verrekend.

De voorzieningen worden stelselmatig gevormd voor bestaande verplichtingen die zeker zijn op balansdatum en waarvan de omvang betrouwbaar kan worden bepaald. Ze worden niet gevormd voor

---

#### Doelstellingenrealisatie

'waarschijnlijke' verplichtingen en worden niet gehandhaafd als ze op het einde van het financieel boekjaar hoger zijn dan wat vereist is op basis van een actuele beoordeling van de risico's en kosten voor de gemeente.

## **AFSCHRIJVINGSTERMIJNEN**

---

### Doelstellingenrealisatie

Jaarrekening 2021  
Gemeente Nazareth, Dorp 1, 9810 Nazareth (0207.453.801)  
OCMW Nazareth, Zwanestraat 30, 9810 Nazareth (0212.201.356)

Soort	Omschrijving	Inhoud	AFduur min	AFduur max	AFduur default	AFduur buitengewoon onderhoud	Restwaarde default
Materiële Vaste Activa	Terreinen	Deze rubriek bevat naast de onbebouwde terreinen ook de gronden van wegen (wegzate), gebouwen, waterlopen en kunst(bouw)werken.	0	0	0	0	0,00
Materiële Vaste Activa	Terreinen - aanleg en uitrusting	De (afschrijfbare) aanleg en uitrusting op terreinen (bv. verharding, omheining, ...) wordt opgenomen onder de rubriek 'bebouwde terreinen'.	5	15	5	5	0,00
Materiële Vaste Activa	Gebouwen - bedrijfsmatige		33	33	33	10	0,00
Materiële Vaste Activa	Gebouwen - bedrijfsmatig - onderhoudswerken	Onderhoudswerken aan gebouwen die niet worden opgenomen in de exploitatie, worden over een kortere termijn afgeschreven. Deze termijn hangt af van de aard van het onderhoudswerk en de impact op de gebruikswaarde van het gebouw.	5	15	10	10	0,00
Materiële Vaste Activa	Wegen - verharding, slijtlaag, voetpaden, fietspaden, ....	Onder wegen worden alle elementen van het weggennet opgenomen (verharding, slijtlaag, voetpaden, fietspaden, ...).	33	33	33		
Materiële Vaste Activa	Wegen - slijtlaag (vervangen)	Het aanbrengen of vervangen van de slijtlaag wordt afgeschreven over een kortere termijn.	5	5	5		
Materiële Vaste Activa	Wegen - overige infrastructuur (straatmeub., verkeerssign., wegbeplant., ...)	Onder de overige infrastructuur betreffende de wegen worden onder meer straatmeubilair, verkeerssignalisatie, wegbeplanting, ... opgenomen.	10	10	10		
Materiële Vaste Activa	Wegen - onderhoudswerken	Onderhoudswerken aan wegen die niet worden opgenomen in de exploitatie, worden over een kortere termijn afgeschreven. Deze termijn hangt af van de aard van het onderhoudswerk en de impact op de gebruikswaarde van de weg.	5	15	10		
Materiële Vaste Activa	Waterlopen en waterbekkens		33	33	33		
Materiële Vaste Activa	Waterlopen en waterbekkens - onderhoudswerken	Onderhoudswerken aan waterlopen en waterbekkens die niet worden opgenomen in de exploitatie, worden over een kortere termijn afgeschreven. Deze termijn hangt af van de aard van het onderhoudswerk en de impact op de gebruikswaarde.	5	15	10		
Materiële Vaste Activa	Overige onroerende infrastructuur (riol.nt, openb verl, nutsl en kunst(bouw)w.)	Onder overige onroerende infrastructuur worden onder meer het rioleringsnet, de openbare verlichting, nutsleidingen en kunst(bouw)werken opgenomen.	33	33	33		

#### Doelstellingenrealisatie

Materiële Vaste Activa	Overige onroerende infrastructuur - onderhoudswerken	Onderhoudswerken aan overige onroerende infrastructuur die niet worden opgenomen in de exploitatie, worden over een kortere termijn afgeschreven. Deze termijn hangt af van de aard van het onderhoudswerk en de impact op de gebruikswaarde van de infrastructuur.	5	15	10		
Materiële Vaste Activa	Installaties, machines en uitrusting (werk materiaal)	Onder de installaties, machines en uitrusting wordt onder meer opgenomen werk materiaal (boormachines, grasmachines, hakselaars, brandweer-helmen- en kledij, reanimatietoestellen, keukengerei, diepvriezers, koelkasten, uitrusting van RVT's ,...	5	10	5		
Materiële Vaste Activa	Meubilair	Onder meubilair wordt onder meer opgenomen kasten, stoelen, banken, bureaus,... in de mate dat ze niet onroerend door bestemming zijn	10	10	10		
Materiële Vaste Activa	Kantooruitrusting	Onder kantooruitrusting wordt onder meer opgenomen faxtoestellen, kopieermachines, papiervernietigers, tv's, dvd-spelers, ...	5	5	5		
Materiële Vaste Activa	Kantooruitrusting - informaticamateriaal	Gezien de snelle veroudering en technologische evolutie in het informaticamaterieel wordt deze rubriek over een kortere termijn afgeschreven. ... Informaticamateriaal bevat onder meer computers, computerschermen, beamers, laptops, ...	3	3	3		
Materiële Vaste Activa	Rollend materiaal	Rollend materiaal bevat onder meer fietsen, vrachtwagens, brandweerwagens, tractoren en andere voertuigen en hun toebehoren.	5	10	5		
Materiële Vaste Activa	Kunstwerken (geen erfgoed)		0	0	0		
Materiële Vaste Activa	Erfgoed		0	0	0		
Immateriële Vaste Activa	Kosten van onderzoek en ontwikkeling		5	5	5		
Immateriële Vaste Activa	Concessies, octrooien, licenties, knowhow, merken en soortgelijke rechten		5	5	5		
Immateriële Vaste Activa	Goodwill		5	5	5		
Immateriële Vaste Activa	Plannen en studies		5	5	5		

---

#### Doelstellingenrealisatie

## Niet in de balans opgenomen rechten en verplichtingen

Rubriek 0	BEC	AR-omschrijving	Omschrijving	Derde	Bedrag
					<b>5.371.050,73</b>
01307	10	Crediteuren wegens borgstelling voor financiële schulden aangegaan door Intergemeentelijk ...	Toegestane waarborgen op leningen	Zefier	4.948,06
094	10	Andere rechten en verplichtingen	Pensioenverzekering statutair personeel	AG Insurance	1.203.954,12
094	10	Andere rechten en verplichtingen	Pensioenverzekering mandatarissen	AG Insurance	196.806,93
095	11	Andere rechten en verplichtingen	Pensioenverzekering mandatarissen	AG Insurance	417.060,07
032	11	Ontvangen zekerheden	Hypotheke cliënt sociale dienst	Cliënt sociale dienst	15.000,00
001	11	Derden, stellers van zekerheden voor rekening van de boekhoudkundige entiteit	Huurwaarborgen	Belfius	16.700,00
080	10	Aangegane, maar niet opgenomen kredieten			0,00
092	10	Gecumuleerd budgettair resultaat vorig boekjaar			5.535.245,50
092	11	Gecumuleerd budgettair resultaat vorig boekjaar			-2.018.663,95

---

### Doelstellingenrealisatie

## Overzicht deelnemingen

---

### Doelstellingenrealisatie

Jaarrekening 2021  
Gemeente Nazareth, Dorp 1, 9810 Nazareth (0207.453.801)  
OCMW Nazareth, Zwanestraat 30, 9810 Nazareth (0212.201.356)

RUBRIEK 28	BEC	INSTELLING	AANTAL	NOMINALE WAARDE	INGESCHREVEN	NOG TEVOLSTORTEN	HER- WAARDERING	WAARDE- VERMINDERING	NETTO BOEKWAARDE
					<b>13.973.495,42</b>	<b>19.162,30</b>	<b>2.763.699,82</b>	<b>288.938,75</b>	<b>16.429.094,19</b>
280	10	AG Nazareth			25.000,00				25.000,00
281	10	Creat			2.000,00	1.500,00			500,00
284	10	EthiasCo	4,00	8.602,90	34.411,60				34.411,60
281	10	FARYS - D-aandelen	43.281,00	25,00	1.082.025,00				1.082.025,00
281	10	FARYS - F-aandelen	7.088,00	25,00	177.200,00				177.200,00
281	10	FARYS - F-aandelen (uitgiftepremie)			13,81				13,81
281	10	FARYS - T aandelen uitgiftepremie			817,89				817,89
281	10	FARYS - T-aandelen	17.952,00	2,50	44.880,00	11.160,00			33.720,00
281	10	FARYS - Z aandelen uitgiftepremie			782.293,00				782.293,00
281	10	FARYS - Z-aandelen	4,00	862.500,00	3.450.000,00				3.450.000,00
281	10	Gaselwest/Fluvius	220.549,00	9,53	4.952.267,72		2.763.699,82		7.715.967,54
281	10	Gaselwest/Fluvius - openbare verlichting			695.825,00			115.970,38	579.854,62
281	10	Gemeentelijke Holding	155,00						0,00
281	10	Gemeentelijke Holding - Cumulatief preferente B-aandelen	2.790,00						0,00
281	10	Intercommunale vereniging voor crematorium Westlede	9,00	2.478,94	22.310,42				22.310,42
281	10	IVM			807.900,00				807.900,00
281	10	Kleine Landeigendom Het Volk cvba	22,00	25,00	550,00	412,50			137,50
281	10	Veneco	1.000,00	250,00	250.000,00				250.000,00
281	10	Vlaamse Ardennen sociale huisvestingsmaatschappij	100,00	6,25	625,00	464,80			160,20
281	10	Volkshaard	200,00	12,50	2.500,00	1.875,00			625,00
281	10	Zefier	582.513,00		48.750,00				48.750,00
281	11	TMVS	4,00	1.250,00	5.000,00	3.750,00			1.250,00
281	11	EthiasCo	4,00	8.602,90	34.411,60				34.411,60
283	11	Zorgband (onroerend)			1.318.919,31			94.208,52	1.224.710,79
283	11	Zorgband (roerend)			235.795,07			78.759,85	157.035,22
285	11	Vastrentende effecten	1	136,34	136,34				136,34

#### Doelstellingenrealisatie

## Toegestane leningen

	Toegestane leningen en andere ruiltransacties		Som bedrag van de leningen	Som omgezette bedragen	Som resterende schuld 2021	Voorziene vorderingen 2021*	Werkelijke vorderingen 2021*	Verschil werkelijk - voorzien	Som te ontvangen in 2022
2903	Vorderingen wegens toegestane leningen	BEC	<b>7.089.566,79</b>	<b>7.089.566,79</b>	<b>5.182.679,77</b>	<b>219.915,95</b>	<b>244.429,04</b>	<b>24.513,09</b>	<b>265.414,77</b>
	TMVW verkoop drinkwaterinstallaties	10	754.022,00	754.022,00	7.996,00	-	-	-	-
	TMVW - Aquario I	10	148.043,00	148.043,00	7,87	-	-	-	-
	TMVW - Aquario I herwaardering	10	270.535,26	270.535,26	180.355,26	22.545,00	22.545,00	-	22.545,00
	Veneco - achtergestelde lening super dividend 2015	10	1.280.171,28	1.280.171,28	1.280.171,28	-	-	-	-
	Wijkwerken vzw	10	5.785,00	5.785,00	1.928,33	1.928,33	1.928,33	-	1.928,33
	AG Nazareth: financiering investering 2016	10	412.257,79	412.257,79	322.784,97	15.256,01	15.273,92	17,91	19.498,44
	AG Nazareth: financiering investering 2017	10	2.619.557,15	2.619.557,15	1.980.854,52	127.709,72	127.863,75	154,03	125.802,14
	AG Nazareth: financiering investering 2018	10	280.886,77	280.886,77	208.014,29	18.494,52	17.562,71	-931,81	18.175,95
	AG Nazareth: financiering investering 2019	10	466.423,55	466.423,55	387.983,84	26.747,11	23.645,77	-3.101,34	25.806,83
	AG Nazareth: financiering investering 2020	10	128.625,30	128.625,30	115.124,40	7.235,26	9.808,88	2.573,62	6.488,95
	AG Nazareth: financiering investering 2021	10	723.259,69	723.259,69	697.459,01		25.800,68	25.800,68	45.169,13

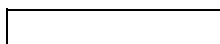

---

### Doelstellingenrealisatie



## Overzicht van de schulden op lange termijn

FINANCIËLE SCHULDEN			Som bedrag van de leningen	Som omgezette bedragen	Som resterende schuld 2021	Voorziene aflossingen 2021*	Werkelijke aflossingen 2021*	Verschil werkelijk - voorzien	Som terug te betalen in 2022
<b>17</b>	<b>Schulden op lange termijn</b>		<b>19.434.340</b>	<b>19.434.340</b>	<b>11.613.091,76</b>	<b>977.376</b>	<b>1.050.548</b>	<b>73.172</b>	<b>1.153.131</b>
171	Obligatieleningen	BEC	-	-	-	-	-	-	-
172	Leasingschulden en soortgelijke schulden	BEC	10.152.965	10.152.965	5.308.670	545.689	552.194	6.505	586.404
	Eandis (openbare verlichting)	10	2.058.395	2.058.395	1.808.434	121.728	128.233	6.505	147.065
	Belfius	10	8.094.570	8.094.570	3.500.236	423.961	423.961	-	439.339
<b>1733</b>	<b>Schulden aan kredietinstellingen aangegaan door het bestuur</b>	<b>BEC</b>	<b>9.281.375</b>	<b>9.281.375</b>	<b>6.304.422</b>	<b>431.687</b>	<b>498.354</b>	<b>66.667</b>	<b>566.727</b>
	Leningen ten laste van het bestuur		9.281.375	9.281.375	6.304.422	431.687	498.354	66.667	566.727
	BNP Paribas Fortis	10	6.408.375	6.408.375	3.926.789	387.085	387.085	-	387.085
	ING Bank	10	2.000.000	2.000.000	1.933.333	-	66.667	66.667	133.334
	ING Bank	11	255.000	255.000	181.023	11.117	11.117	-	11.545
	Belfius	11	618.000	618.000	263.277	33.485	33.485	-	34.762
	* = inclusief aflossingen op volledig afgeloste leningen								

### Doelstellingenrealisatie



## Materiële verschillen tussen budget en rekening (exploitatie)

---

### Doelstellingenrealisatie

Jaarrekening 2021  
Gemeente Nazareth, Dorp 1, 9810 Nazareth (0207.453.801)  
OCMW Nazareth, Zwanestraat 30, 9810 Nazareth (0212.201.356)

G/O	ONTVANGSTEN	Beleidsveld	Code	Boekjaar 2021	Budget 2021	Verschil	Verklaring
G	0985	Gezondheidspromotie en ziektepreventie	740	473.572	0	473.572	Subsidies voor vaccinatiecentrum Nazareth + contact- en bronopsporing
G	0945	Kinderopvang	740	475.891	258.060	217.831	Te laag ingeschreven ontvangsten op budget.
G	0800	Gewoon basisonderwijs	740	2.664.490	2.765.140	-100.650	Vooraf afwijking op de in-uit/boeking van de lonen onderwijzend personeel
G	0985	Gezondheidspromotie en ziektepreventie	745	73.734	0	73.734	Tussenkost van De Pinte en Sint-Martens-Latem in Vaccinatiecentrum Nazareth
G	0020	Fiscale aangelegenheden	734	83.994	150.500	-66.506	Lagere realisatie Kamerbelasting gezien toegekende vrijstelling + daling inkomsten in belasting reclaimedrukwerk
G	0945	Kinderopvang	702	173.336	230.280	-56.944	Lagere ontvangsten (ouderbijdrage) in Kinderopvang
G	0020	Fiscale aangelegenheden	737	125.087	75.000	50.087	Hogere inkomsten in belasting Tweede verblijven
G	0705	Gemeenschapscentrum	750	50.000	0	50.000	Dividend AG Nazareth
G	0740	Sportsector- en verenigingsondersteuning	750	50.000	0	50.000	Dividend AG Nazareth
G	0010	Algemene overdrachten tussen de verschillende bestuurlijke niveaus	740	3.122.232	3.076.680	45.552	Gemeentefonds: hogere ontvangsten
G	0020	Fiscale aangelegenheden	730	9.312.946	9.267.860	45.085	Personenbelasting + opcentiemen onroerende voorheffing
O	0900	Sociale bijstand	740	409.714	209.850	199.864	Hogere ontvangsten nav coronacrisis + sociale maribel was op ander beleidsveld gebudgetteerd
O	0953	Woon- en zorgcentra	745			-	
O	0112	Personeelsdienst en vorming	740	10.201	121.200	-110.999	- Sociale Maribel werd geboekt op beleidsveld van personeelsleden
O	0900	Sociale bijstand	748	16.966	51.135	-34.169	Lagere recuperatie van sociale steunen
O	0190	Overig algemeen bestuur	747	0	25.581	-25.581	Geen onttrekking van het pensioenfonds
O	0904	Activering van tewerkstelling	740	37.193	37.500	-307	Hogere tegemoetkomingen leefloon voor art. 60
O	0010	Algemene overdrachten tussen de verschillende bestuurlijke niveaus	740	451.906	434.696	17.209	Hogere dotatie Gemeentefonds + tussenkost Vlaanderen in responsabiliseringsbijdrage

G/O	UITGAVEN	Beleidsveld	Code	Boekjaar 2021	Budget 2021	Verschil	Verklaring
G	0800	Gewoon basisonderwijs	620	2.181.980	2.757.800	-575.820	Lonen onderwijzend personeel, in/uit-boeking
G	0800	Gewoon basisonderwijs	621	447.259	0	447.259	Lonen onderwijzend personeel, in/uit-boeking
G	0985	Gezondheidspromotie en ziektepreventie	613	303.087	1.850	301.237	Vaccinatiecentrum Nazareth
G	0985	Gezondheidspromotie en ziektepreventie	615	113.037	1.400	111.637	Vaccinatiecentrum Nazareth

#### Doelstellingenrealisatie

G	0300	Ophalen en verwerken van huishoudelijk afval	649	574.590	465.300	109.290	Afvalbeheer IVM: zie ook volgende lijn
G	0309	Overig afval- en materialenbeheer	649	173.866	280.000	-	Afvalbeheer IVM: zie ook vorige lijn
						106.134	
G	0200	Wegen	610	441.727	523.000	-81.273	Overschotten op prestaties van derden voor wegen
G	0680	Groene ruimte	620	331.222	256.050	75.172	Loonbudget Team Groen
G	0600	Ruimtelijke planning	620	174.833	233.500	-58.667	Loonbudget Stedenbouw
G	0800	Gewoon basisonderwijs	610	28.071	80.795	-52.724	Overschotten op gebouwenbudgetten scholen
G	0705	Gemeenschapscentrum	649	87.225	138.343	-51.118	Prijssubsidies zoals gebudgetteerd, coronakorting was niet voorzien, werkingssubsidie van 50.000 niet opgevraagd.
G	0985	Gezondheidspromotie en ziektepreventie	649	50.463	3.850	46.613	Bijdrage van Vaccinatiecentrum Nazareth aan VC Deinze
G	0985	Gezondheidspromotie en ziektepreventie	610			-	Vaccinatiecentrum Nazareth
G	0751	Gemeentelijke dienstverlening gericht op kinderen & jongeren	613	29.095	71.000	-41.905	Lagere uitgaven in de vakantiewerking en het jeugdprogramma
O	0900	Sociale bijstand	620	390.126	474.914	-84.788	Loonbudget Team Welzijn
O	0900	Sociale bijstand	648	433.137	478.621	-45.484	Leeflonen, sociale steunen,...
O	0114	Organisatiebeheersing	620	111.978	72.873	39.105	Loonbudget Organisatieontwikkeling
O	0900	Sociale bijstand	621	114.513	147.888	-33.375	Hogere werkgeversbijdragen op lonen contractueel personeel
O	0959	Overige verrichtingen betreffende ouderen	620	26.525	0	26.525	Loonbudget was op ander beleidsveld voorzien
O	0944	Preventieve gezinsondersteuning	620	23.249	0	23.249	Loonbudget was op ander beleidsveld voorzien
O	0953	Woon- en zorgcentra	620	181.579	204.096	-22.517	Loonbudget gedetacheerde vastbenoemden WZC
O	0190	Overig algemeen bestuur	614	20.244	0	20.244	Budget copiers: was niet voorzien, uitdovend
O	0119	Overige algemene diensten	614	25.735	7.400	18.335	Budget vaste telefonie: was niet voorzien, uitdovend

---

#### Doelstellingenrealisatie

## Materiële verschillen tussen budget en rekening (investering)

G/O	ONTVANGSTEN	Beleidsveld	Code	Boekjaar 2021	Budget 2021	Verschil	Verklaring
G	0200	Wegen	150	317.865	70.000	247.865	Budget voor Subsidie van N437: Warandestraat was reeds overgedragen naar 2022.
G	0340	Aankoop, inrichting en beheer van natuur, groen en bos	150	0	135.000	-135.000	- Subsidie Kasteelpark: wordt verwacht in 2022
G	0800	Gewoon basisonderwijs	150	21.978	0	21.978	Subsidie voor IT-materiaal scholen
G	0290	Overige mobiliteit en verkeer	150	8.822	21.710	-12.888	Subsidie veilige schoolomgevingen

G/O	UITGAVEN	Beleidsveld	Code	Boekjaar 2021	Budget 2021	Verschil	Verklaring
G	0670	Straatverlichting	250	655.138	229.455	425.683	Investeringen 2018 in openbare verlichting waren nog niet opgenomen. Hier staat een financieringsontvangst tegenover.
G	0200	Wegen	243	102.391	0	102.391	Aankoop bestelwagens voor Wegen. Budget was reeds overgedragen naar 2022.
G	0290	Overige mobiliteit en verkeer	214	60.825	25.000	35.825	Mobiliteitsplan: overschrijding budget
G	0990	Begraafplaatsen	214	28.981	0	28.981	Budget erelonen is voorzien op het hoofdbudget
G	0990	Begraafplaatsen	220	182	29.163	-28.981	Uitbreiding parkbegraafplaats: realisatie in 2022
G	0200	Wegen	214	83.596	54.760	28.836	Overschrijding voor grondinnames Weefstraat-Heerweg; budget participatietraject centrale as ontoereikend; stopzetting project fietstunnels N35 - budget niet voorzien.
G	0119	Overige algemene diensten	243	46.895	70.000	-23.105	Aankoop personenwagens. Goedkoper gerealiseerd
G	0820	Deeltijds kunstonderwijs	221	0	20.000	-20.000	Realisatie in 2022
G	0200	Wegen	224	225.902	244.673	-18.772	zie detail investeringen
G	0500	Handel en middenstand	245	0	15.000	-15.000	Geen terrasmeubilair aangekocht
G	0190	Overig algemeen bestuur	211	0	12.000	-12.000	Betaald op exploitatie
G	0114	Organisatiebeheersing	211	10.446	0	10.446	Implementatie Pepperflow
O	0900	Sociale bijstand	230	7.500	15.000	-7.500	Stookplaatsrenovatie van noodwoning was goedkoper.
O	0903	Lokale opvanginitiatieven voor asielzoekers	221	5.322	0	5.322	Gevelrenovatie Stationsstraat 94, budget voor eindstaat was niet voorzien.
O	0953	Woon- en zorgcentra	664	89.439	92.960	-3.521	Investeringssubsidie aan Zorgband

### Doelstellingenrealisatie

## Financiële risico's

In dit document geven we je een niet-limitatief overzicht van de potentiële risico's met een financiële impact op het bestuur. Deze toelichting kadert in artikel 177, 259 en 261 van het decreet lokaal bestuur en 3.5 van de omzendbrief KB/ABB/2019/4.

Het team Financiën heeft de ambitie om alle onderstaande risico's met financiële impact structureel op te volgen en te remediëren waar nodig. Op basis van structurele rapportering aan het managementteam, het college en de raad zal een structurele en transparante informatiestroom ontstaan waarop beslissingen kunnen genomen worden.

## Ontvangsten

### Ontvangsten uit de aanvullende personenbelasting

De ontvangsten uit de aanvullende personenbelasting zijn voor Nazareth, net voor alle andere gemeenten, een belangrijke ontvangstenbron. In 2021 bedraagt deze belasting 4,3 miljoen euro, d.i. 20,7% van onze exploitatieontvangsten. Op basis van onze voorspellingen in het Meerjarenplan zal dit ongeveer hetzelfde aandeel behouden in 2025. We behouden ons tarief de volgende jaren op 6,9%. We hebben, gezien het percentage op onze exploitatieontvangsten, een correcte afhankelijkheidsgraad. Er zijn voldoende andere ontvangstenbronnen waarop we ons kunnen baseren mocht er een sterke daling komen uit de ontvangsten van de aanvullende personenbelasting. Op het moment van het afsluiten van deze Meerjarenplanaanpassing hadden we nog geen zicht op de simulatieramingen voor de volgende jaren, m.n. 2023-2025.

Voorlopig zijn er nog onvoldoende elementen die ons wijzen op een daling van deze ontvangsten. Enerzijds kunnen we rekening houden met een groei-afname door de vergrijzing van de bevolking en dus een lagere belastbare basis, anderzijds is de populariteit van Nazareth als woongemeente in de regio Gent een voordeel door de aantrek van tweeverdieners. We houden in ons Meerjarenplan rekening met eenzelfde groei als in het verleden.

Maatregelen van de hogere overheden hebben een impact op onze ontvangsten. Het mogelijks afschaffen van de belastingschaal van 30% of eerdere maatregelen zoals de tax-shift zorgen voor lagere inkomsten voor de gemeente. Het is moeilijk te berekenen wat de netto-impact voor onze gemeente zou zijn mocht de tax-shift niet hebben plaatsgevonden.

*Beheersmaatregel:*

- het maandelijks (voortgang van de inkohiering) en jaarlijks (evolutie van de opbrengsten) opvolgen van deze ontvangsten zal ons tijdig zicht geven op de evolutie op zowel korte als lange termijn.

### Ontvangsten uit de opcentiemen op de onroerende voorheffing

Deze ontvangsten zijn in 2021 gelijk aan geraamd op 4,77 miljoen euro, d.i. 23% van de totale exploitatieontvangsten. We behouden het tarief voor de volgende jaren op 787 opcentiemen. De kadastrale inkomens, de basis voor de belastingaanslag, zijn een zeer stabiel gegeven waardoor we deze ontvangsten vrij stabiel kunnen noemen. We houden in het Meerjarenplan rekening met een hogere groei van deze ontvangsten door de uitbreiding van de bedrijvzone 'de Prijckels'.

De belasting kan negatief beïnvloed worden door vrijstellingsmaatregelen van de Vlaamse overheid (vb. voor energiezuinige maatregelen, renovatie van verwaarloosde woningen,...).

*Beheersmaatregel:*

- opvolgen van de evolutie van de jaarlijkse opbrengsten om positieve of negatieve tendensen te ontdekken.

### Ontvangsten uit andere (eigen) belastingen

De tarieven en regels van onze eigen belastingen zijn grotendeels niet gewijzigd waardoor we de ontvangsten correct kunnen inschatten. De belastingen worden doorheen het belastingjaar ingekohierd. De opvolging van de te ontvangen belastingen is intensief maar loont.

Belastingreglementen moeten door de toezichthoudende overheid worden goedgekeurd. Gezien het gelijk houden van deze reglementen en ze in sé enkel te hernieuwen, verwachten we geen toezichtsmaatregelen. Doorheen het jaar trachten we een zo correct mogelijke belastingaanslag te vestigen zodat we het aantal bezwaarprocedures kunnen beperken. Het aantal in te willigen bezwaardossiers is onder controle waardoor

de geraamde en ingekohierde ontvangsten nauw aansluiten bij de gerealiseerde ontvangsten. We merken wel dat er meer bezwaren worden ingediend waardoor hier meer tijd aan besteed moet worden.

#### *Beheersmaatregelen:*

- Steeds de meest actuele informatie verzamelen om zo correct en volledig als mogelijk in te kohieren.
- Bij de (tussentijdse) vernieuwingen van de reglementen wordt rekening gehouden met informatie die volgt uit bezwaren en betwistingen uit het verleden.

#### **Toepassing van retributiereglementen**

Het lokaal bestuur Nazareth probeert de retributiereglementen zo helder als mogelijk op te stellen. Daar waar mogelijk en of nodig worden de tarieven, na delegatie door de gemeenteraad, vastgesteld door het uitvoerende orgaan.

De reglementen dienen vanzelfsprekend correct toegepast te worden door alle medewerkers. Een correcte kennis van deze reglementen is belangrijk.

#### *Beheersmaatregelen*

- Duidelijk overzicht behouden van alle retributiereglementen en de manier waarop deze toegepast worden. Een belangrijke maatregel hierin is dat we alle aparte retributiereglementen hebben opgeheven en dat alle tarieven opgenomen zijn in één centraal tariefreglement.
- Een zo efficiënt mogelijke betaalcyclus met, indien mogelijk, een onmiddellijke elektronische betaling.

#### **Opvolgen inkomende subsidies**

Het is belangrijk dat het recht op subsidies goed opgevolgd wordt zodat het bestuur haar eventuele trekkingsrechten niet verliest. De volgende jaren wensen we dit goed op te volgen zodat alle subsidies waarop het bestuur recht heeft ook effectief geïnd worden. Dit zijn middelen die onmiddellijk ten bate zijn van de gemeenschap.

#### *Beheersmaatregelen*

- Afspraken maken rond het beheren en registreren van inkomende subsidies en de eraan verbonden uitgaven.
- Per subsidie een subsidieverantwoordelijke aanduiden die alles opvolgt.

#### **Beleid rond structureel onvermogene debiteuren**

De debiteurenopvolging gebeurt stipt en periodiek waardoor de openstaande vorderingen onder controle zijn. Er wordt een uitgebreid traject afgelegd vooraleer we overgaan tot gerechtelijke invordering. Vanwege de eigenheid zijn de vorderingen van de cliënten sociale dienst moeilijker te vorderen. We moeten hieraan de nodige aandacht blijven besteden.

#### *Beheersmaatregelen*

- Hernieuwen en evalueren van procedures rond debiteurenbeheer.
- Tijdig en periodiek uitsturen van facturen.
- Gebruik maken van moderne betaaltechnieken voor een directe afwikkeling van de transactie.

Kader uitwerken voor een actieve invorderingspolitiek in sociale dossiers om verjaring van vorderingen te vermijden.

### **Uitgaven**

De uitgaven zijn onder controle maar we merken dat de exploitatieuitgaven elk jaar te hoog geraamd worden. Dit zorgt voor een niet volledige realisatie en een hypothekering van middelen. Immers, de middelen die (onterecht) ingeschreven worden als exploitatieuitgaven kunnen niet gebruikt worden om investeringen te financieren. Dit heeft tot gevolg dat we op te nemen leningen inschrijven in ons meerjarenplan terwijl dit, mits een correctere inschatting van exploitatieuitgaven, zou kunnen voor lagere bedragen.

#### **Nieuwe risico's**

In het voorjaar van 2022 werden we geconfronteerd met enkele nieuwe maar zeer belangrijke risico's. Deze risico's hebben een grote impact op de meerjarenplannen en moeten goed opgevolgd worden:

- inflatie: impact op lonen (niet van toepassing in AG), allerlei exploitatieuitgaven en investeringsprojecten
- energieprijzen: de stijgende energieprijzen (elektriciteit en gas) hebben een zeer grote impact op de exploitatieuitgaven



- Oekraïne oorlog: impact op het verkrijgen van de grondstoffen en de prijzen van deze grondstoffen. Dit leidt tot meeruitgaven op de investeringsprojecten.
- stijgende rente: de tijd van historisch lage rentes is voorbij waardoor het duurder wordt om te lenen. De impact van deze stijgende rentes is nihil op de bestaande schuldenportefeuille gezien allemaal vaste rentevoeten. Echter, de intresten voor de nog op te nemen leningen zullen we hoger moeten inschatten.

### **Pensioenbijdrage statutaire ambtenaren en responsabiliseringsbijdrage**

Een responsabiliseringsbijdrage is verschuldigd door de provinciale en lokale besturen waarvan de pensioenlast, voor hun gewezen vastbenoemde personeelsleden en/of hun rechthebbenden meer bedraagt dan de wettelijke basispensioenbijdragen die zij voor datzelfde jaar betaalt. Het verschil tussen beide (=deficit) wordt vermenigvuldigd met de responsabiliseringscoëfficiënt en het resultaat vormt het bedrag van de bruto responsabiliseringsbijdrage. De responsabiliseringscoëfficiënt is een (tijdelijke) korting die deficitaire besturen genieten op hun deficit. De responsabiliseringsbijdrage zorgt er met andere woorden voor dat de ene gemeente niet moet opdraaien voor de opgebouwde pensioenlast van de andere.

We houden in het Meerjarenplan rekening met de ontvangen simulaties betreffende de responsabiliseringsbijdrage. De bijdrage wordt voor 2020 geraamd op 49.013 euro, in 2026 bedraagt dit al 176.458 euro voor de gemeente en 239.424 euro voor het OCMW. Deze extra uitgave zullen we financieren met enerzijds eigen middelen uit ons Pensioenfonds en anderzijds met middelen van de Vlaamse Overheid. De tussenkomst in de responsabiliseringsbijdrage werd ingeschreven in het Vlaamse regeerakkoord. We werken ook verder aan een derde pensioenpijler voor onze contractuele personeelsleden door de percentages aan bijdragen die we storten structureel te verhogen. Door deze maatregel te implementeren komt er een korting op de responsabiliseringsbijdrage.

#### *Beheersmaatregel:*

- Het blijven opvragen van simulaties met betrekking tot de responsabiliseringsbijdrage en de evolutie hiervan nauwgezet opvolgen.
- Kennis verwerven met betrekking tot de tussenkomst van de Vlaamse Overheid inzake de responsabiliseringsbijdrage.

### **Betwistingen en rechtszaken**

Inwoners en bedrijven vinden steeds vaker de weg naar juridische procedures om hun gelijk te halen in een dispuut waarin de lokale overheden betrokken zijn. Denken we maar aan geschillen met betrekking tot fiscaliteit, omgevingsvergunningen, overheidsopdrachten, de aansprakelijkheid als wegbeheerder, de rol als organisator van lokale evenementen enzovoort. Het is aangewezen om deze geschillen centraal op te volgen, en de mogelijke (negatieve) financiële impact tijdig en ernstig in te schatten. Indien nodig kan het gemeentebestuur financiële reserves aanleggen als er onzekerheid is wat betreft de goede afloop van een hangend geschil van een belangrijke omvang.

De hangende juridische geschillen zijn eerder beperkt en kaderen in dossiervorming van burgerzaken en omgevingsvergunningen. Het lokaal bestuur tracht zich zo goed als mogelijk in te dekken en vraagt steeds juridisch advies mocht er een juridisch geschil dreigen te ontstaan.

#### *Beheersmaatregel:*

- Goed opvolgen van de lopende juridische geschillen
- Reserves aanleggen voor geschillen met een groot risico
- Onderzoek naar voldoende dekking voor onze aansprakelijkheid in de verschillende verzekeringspolissen.

### **Financiële linken met verbonden besturen**

De belangrijkste werkingssubsidies betalen we aan de Politiezone, de Hulpverleningszone en de Zorgband. De impact van het lokaal bestuur op deze begrotingen is laag. Via overleg tracht het lokaal bestuur wel te wegen op de te betalen dotaties. De uitgaven van deze besturen bestaan voornamelijk uit bezoldigingen en sociale lasten. De samendrukbare uitgaven zijn dus eerder aan de lage kant.

Een overzicht van de verbonden besturen vindt u in de documentatie. Er zijn momenteel geen verrassingen wat financiële tussenkomsten betreft bij deze besturen. Duidelijke afspraken moeten wel gemaakt worden met alle besturen zodat het lokaal bestuur wel impact heeft op haar tussenkomsten en niet louter dient als financierder. Daarom zijn zowel met de Politiezone, de Hulpverleningszone als de Zorgband afspraken

gemaakt om de doorheen de jaren opgespaarde reserve terug te laten keren naar de gemeenten. Op die manier vragen we aan onze partners om minutieus te budgetteren en enkel de gelden op te vragen die nodig zijn voor hun werking. Door middel van overleg sturen we bij waar nodig en kunnen onze satellieten ook steeds kort op de bal spelen bij opportuniteiten.

Ook aan de besturen van de erediensten vragen we een zo correct mogelijke financiële planning zodat we de middelen daar waar nodig optimaal kunnen inzetten.

*Beheersmaatregel:*

- Via professioneel overleg een goede en open communicatielijijn opzetten met externe verbonden besturen zodat er geen financiële verrassingen komen.

## Financiering

### Schuldenlast beheren en onder controle houden

Het schuldsaldo op 31/12/2021 van het lokaal bestuur bedraagt 11,6 miljoen euro. Dit is 967 euro per inwoner van de gemeente. Tegenover deze schuld staat een actieve investeringspolitiek. De autofinancieringsmarge is meer dan voldoende om de netto-periodieke aflossingen van de schuld te dragen. Budgettair is er op 31/12/2021 een autofinancieringsmarge van bijna 2.694.656 euro. De actieve leningen zijn quasi allen gefinancierd met vaste rentevoeten. Dit betekent dat het lokaal bestuur niet kan en heeft genoten van de dalende rentevoet. De lening die we afgesloten hebben in 2021 is aan een uitzonderlijk laag tarief. Een herfinanciering van de bestaande kredieten is niet opportuun gezien de hoge te betalen herfinancieringskosten aan de financiële instellingen. Door de vaste rentevoet is er geen renterisico. De investeringen in de deze legislatuur (inclusief die van het Autonoom Gemeentebedrijf en de investeringssubsidies aan onze partners) zullen we voor 15,5 miljoen euro financieren met leningen. Er wordt gezocht naar een zo goedkoop mogelijke kost voor de op te nemen leningen. In het Meerjarenplan zijn de aflossingen van de nieuwe leningen berekend op vijftien jaar aan een rente van 0,75%. Deze relatief korte terugbetalingstermijn is positief voor de intrestlast op de kredieten maar vraagt wel meer van onze autofinancieringsmarge. Zoals hierboven vermeld zullen we de kosten van de lening (intresten) opnieuw ramen in een volgende meerjarenplanaanpassing.

*Beheersmaatregel:*

- Oog hebben voor actieve schuldfinanciering en diversificatie van de kredietportefeuille.
- Bij de opmaak van het MJP een goede inschatting maken van de op te nemen leningen en de eraan verbonden aflossingen en intresten.

De algemene schuldenlast onder controle houden door het bepalen van ratio's en het bewaken van de autofinancieringsmarge.

## Organisatiebeheersing

### Fraude in betalingsverkeer

Besturen worden geconfronteerd met creatieve oplossingen met het oog op het uitvoeren van financiële transacties zodat deze terecht komen bij een malafide begunstigde. In deze optiek zijn er beheersmaatregelen in het kader van het betalingsverkeer en het verwerken van inkomende facturen. De medewerkers zijn gevraagd voorzichtigheid te bieden in wijzigende gegevens van onze leveranciers. Ook CFO-fraude (mailverkeer van algemeen of financieel directeur aan medewerkers om betalingen uit te voeren) is in opmars. Ook hier zijn de communicatielijnen in onze organisatie uiterst kort dat we deze frauduleuze praktijken steeds hebben kunnen opvangen.

*Beheersmaatregel:*

- Duidelijke afspraken maken wie wat mag wijzigen van betaalgegevens en welke informatie op welke manier opgevraagd moet worden bij onze begunstigden.

### Projectplanning in functie van beschikbare budgetten en liquide middelen

Een oud zeer in heel veel gemeentebesturen is de lage graad van de realisatie van het vooropgestelde investeringsprogramma. Uitvoeringsgraden lager dan 60% zijn geen uitzondering. Dit zorgt voor heel veel problemen, niet alleen inzake optimale projectplanning, maar eveneens kan dit leiden tot onrealistische budgettering en vooral inefficiënte financiering.

De BBC wil hiervan uitdrukkelijk afstappen en beoogt de financiering te sturen vanuit liquiditeitsnoden en niet langer vanuit de budgetten. Maar ook dit vereist binnen de besturen een degelijk projectmanagement, wat niet alleen een duidelijke en tijdsgebonden planning inhoudt, maar al evenzeer een realistisch en haalbaar investeringsprogramma. Nog te vaak worden vanuit politiek oogpunt projecten en investeringen in een bepaald jaar ingeschreven, terwijl vooraf goed geweten is dat deze niet haalbaar zijn. Hoeveel een stad/gemeente op jaarbasis kan investeren is immers zowel financieel als operationeel gelimiteerd. Dergelijke wijze van budgettering belast de administratie onnodig. Enerzijds de uitvoerende diensten, die de druk en stress ervaren om het onhaalbare toch mogelijk te maken. Anderzijds de financiële dienst, die zijn thesaurieplanning en het aangaan van nieuwe leningen niet kan steunen op betrouwbare cijfers en assumpties.

#### **Beheersmaatregel:**

- Monitoringtool ontwikkelen om te komen tot realistische projectplanning.
- Projectfiches gebruiken en laten valideren voor projecten met een belangrijke financiële impact.
- Periodieke rapportering over de vooruitgang van projecten en budgetten.

### Toelichting over kosten, opbrengsten, uitgaven en ontvangsten met buitengewone invloed op het resultaat

#### **Vaccinatiecentrum Nazareth**

Het vaccinatiecentrum Nazareth heeft in totaal 628.666,24 euro gekost. Daarvan werd 456.750 euro gesubsidieerd door de Vlaamse Overheid. Het saldo van 171.916,24 euro werd gefinancierd door de verschillende gemeenten, m.b. De Pinte, Sint-Martens-Latem en Nazareth. De verdeling van het saldo is op basis van het aantal inwoners. We komen tot volgende verdeling:

- Nazareth 11.485 inwoners 65.442 euro
- De Pinte 10.986 inwoners 60.696 euro
- Sint-Martens-Latem 8.286 inwoners 45.779 euro

Er werden ook nog enkele kosten gemaakt die enkel ten laste waren van Nazareth. Dit betreft geschenkbonnen voor de vrijwilligers en hun permanentievergoedingen, voor een totaal van 8.270 euro.

#### **Coronamaatregelen**

Ook in 2021 werden nog enkele uitgaven gedaan gemaakt met betrekking tot corona, voor een totaal van 67.981 euro:

- diversen: 160,63 euro
- drukwerk: 6274,96 euro
- horecabonnen: 4.168 euro
- tussenkomst in verhuur zalen AG Nazareth: 21.604,02 euro
- nominatieve subsidies: 10.040 euro

Ontvangsten voor 32.148 euro:

- Horecabonnen: 14.134 euro
- Coronasubsidie Huis van het Kind: 750 euro
- Coronasubsidie BKO: 4.822 euro
- Coronasubsidie scholen: 12.443 euro

#### **Diverse toelichtingen**

- Rente op vreemd vermogen in de aanschaffingswaarde van materiële vaste activa en immateriële vaste activa: niet van toepassing
- Methoden en criteria voor waardering van bestellingen in uitvoering: niet van toepassing
- Afschrijving van kosten voor Onderzoek & Ontwikkelingen indien > 5 jaar: niet van toepassing
- Verantwoording herwaardering Financieel vaste activa en Overig materieel vaste activa: de herwaarderingen van het boekjaar vindt u terug in schema T5 (Toelichting bij de balans). Bij de financiële vaste activa zijn er in 2021 twee bewegingen op het vlak van herwaarderingen met een totale impact van -479.962,61 euro:

- een toevoeging van een herwaardering op de Apt aandelen van Gaselwest van 28.519,06 euro in het kader van de financiering van deze deelneming, m.b. financiering door de incorporatie van overgedragen winsten of reserves
  - een terugname van een herwaardering van 508.481,67 euro op de aandelen Openbare verlichting van Gaselwest; in 2020 werden de aandelen Openbare verlichting dubbel geherwaardeerd. Deze foutieve voorstelling wordt nu gecorrigeerd.
  - Wijziging van waarderingsregels + hun invloed op het vermogen, de financiële toestand en de staat van opbrengsten en kosten: niet van toepassing
  - Risico's, verliezen en ontwaardingen: niet van toepassing
  - Gebeurtenissen na balansdatum die feitelijk invloed hebben op balansdatum: niet van toepassing
  - Invloed van opbrengsten en kosten van een ander boekjaar die invloed hebben op huidige rekening: niet van toepassing
  - Correcties van fouten gevonden in boekjaar 2021 en in vorige boekjaren die invloed hebben op 2021: niet van toepassing
  - Bedrag van de onder Immaterieel vaste activa opgenomen kosten van Onderzoek en Ontwikkeling: niet van toepassing
  - Overige informatie: niet van toepassing
- 

## 7.3 Documentatie

### Inleiding

Hier vindt u achtergrondinformatie bij de jaarrekening.

*In bijlage bevindt zich het totaaloverzicht van de beleidsdoelstellingen met alle actieplannen en acties, inclusief ontvangsten en uitgaven (ODAA).*

## Toegestane werkings- en investeringsubsidies

---

### Doelstellingenrealisatie

Jaarrekening 2021  
Gemeente Nazareth, Dorp 1, 9810 Nazareth (0207.453.801)  
OCMW Nazareth, Zwanestraat 30, 9810 Nazareth (0212.201.356)

## 2021

G/O	Beleidsitem	Beleidsitem oms.	Groep	Alg. rek.	Alg. rek omschrijving	JR 2021	MJPA 2022/0	verschil	Motivering
G	0985-00	Gezondheids promotie	6490	649000	Subsidie - AED-toestellen	0,00	1.250,00	-1.250,00	
G	0380-00	Participatie en sensibilisatie	6490	649000	Subsidie - Mooimakers 'operatie proper'	0,00	3.500,00	-3.500,00	
G	0530-00	Land-, tuin- & bosbouw	6490	649001	Subsidie grond- en mestanalyse	10.215,08	12.500,00	-2.284,92	
G	0500-00	Handel en middenstand	6490	649002	Subsidie voor streekproducten	0,00	500,00	-500,00	
G	0500-00	Handel en middenstand	6490	649003	Subsidie oprichten/moderniseren handelszaak	2.029,58	2.200,00	-170,42	
G	0530-00	Land-, tuin- & bosbouw	6490	649006	Subsidie herstel halfopen landschap	16.217,76	15.000,00	1.217,76	
G	0500-00	Handel en middenstand	6490	649010	Subsidie voedelautomaten	2.000,00	2.000,00	-	
G	0390-00	Overige milieubescherming	6490	649030	Subsidie duurzaam bouwen en verbouwen	0,00	5.000,00	-5.000,00	
G	0490-00	Overige elementen van openbare orde en veiligheid	6490	649031	Subsidie inbraakpreventie	999,77	3.500,00	-2.500,23	
G	0710-00	Feesten en plechtigheden	6490	649050	Waardebonnen huwelijksjubilea en verjaardagen	18.895,00	13.200,00	5.695,00	
G	0944-02	Huid van het Kind	6490	649050	Waardebonnen: Pleegzorggemeente	0,00	400,00	-400,00	
G	0900-00	Sociale bijstand	6490	649051	Vrijetijdscheques	3.418,00	2.000,00	1.418,00	
G	0500-00	Handel en middenstand	6490	649052	Horecabon	4.168,00	1.000,00	3.168,00	
G	0740-00	Sportsector- en verenigingsondersteuning	6491	649100	Algemene beleidssubsidie sport	24.129,72	24.100,00	29,72	
G	0740-00	Sportsector- en verenigingsondersteuning	6491	649101	Impulssubsidie sport	10.050,01	10.550,00	-499,99	
O	0909-00	Overige verrichtingen inzake sociaal beleid	6491	649120	Subsidie tijdelijk werklozen	13.800,00	15.000,00	-1.200,00	
O	0900-00	Sociale bijstand	6491	649129	Diverse subsidies OCMW	19.224,72	17.500,00	1.724,72	
G	0750-00	Jeugdsector- en verenigingsondersteuning	6491	649130	Algemene beleidssubsidie jeugd	13.927,17	18.910,00	-4.982,83	
G	0750-00	Jeugdsector- en verenigingsondersteuning	6491	649131	Subsidie security fuiven	0,00	550,00	-550,00	

## Doelstellingenrealisatie

G	0750-00	Jeugdsector- en verenigingsondersteuning	6491	649132	Subsidie lidmaatschap jongerenverenigingen	140,00	350,00	-210,00
G	0750-00	Jeugdsector- en verenigingsondersteuning	6491	649133	Jeugd- en jongerenverenigingen	0,00	750,00	-750,00
O	0909-00	Overige verrichtingen inzake sociaal beleid	6491	649133	Jeugd- en jongerenverenigingen	0,00	5.000,00	-5.000,00
G	0949-00	Overige gezinshulp	6491	649134	Subsidie schoolvervoer studiebeursgerechtigden	570,00	1.500,00	-930,00
G	0710-00	Feesten en plechtigheden	6491	649151	Socio-culturele verenigingen	8.930,23	12.000,00	-3.069,77
G	0739-00	Overig kunst- en cultuurbeleid	6491	649151	Socio-culturele verenigingen	17.697,18	28.000,00	-10.302,82
G	0710-00	Feesten en plechtigheden	6491	649153	Buurtfeest	3.294,38	4.500,00	-1.205,62
G	0705-00	Culturele centra (algemeen)	6491	649154	Tussenkamt gemeente in huur zalen van verenigingen	8.461,49	-	8.461,49
G	0740-00	Sportsector- en verenigingsondersteuning	6491	649154	Tussenkamt gemeente in huur zalen van verenigingen	13.142,53	-	13.142,53
G	0160-00	Hulp aan het buitenland	6491	649180	Subsidie Zuidprojecten	12.000,00	12.000,00	-
<b>Totaal Subidiereglementen</b>						<b>203.310,62</b>	<b>212.760,00</b>	<b>-9.449,38</b>
G	0160-00	Hulp aan het buitenland	6492	649210	Nominatieve subsidies Gemeente	50,00	50,00	- Mayors for peace
G	0160-00	Hulp aan het buitenland	6492	649210	Nominatieve subsidies Gemeente	14.500,00	2.500,00	12.000,00 Toelagen voor noodhulp - bestemd voor internationale Rode Kruis en Artsen zonder Grenzen + 12.000 voor noodhulp overstromingen Wallonië
G	0300-00	Ophalen en verwerken van huishoudelijk afval	6492	649210	Nominatieve subsidies Gemeente	500,00	300,00	200,00 Repair Café
G	0340-00	Aankoop, inrichting en beheer van natuur, groen en bos	6492	649210	Nominatieve subsidies Gemeente	250,00	250,00	- Natuurpunt
G	0380-00	Participatie en sensibilisatie	6492	649210	Nominatieve subsidies Gemeente	250,00	250,00	- Velt
G	0390-00	Overige milieubescherming	6492	649210	Nominatieve subsidies Gemeente	500,00	500,00	- Stroomvloed
G	0490-00	Overige elementen van openbare orde en veiligheid	6492	649210	Nominatieve subsidies Gemeente	0,00	400,00	-400,00 Buurtinformatienetwerken (50 euro/BIN)
G	0500-00	Handel en middenstand	6492	649210	Nominatieve subsidies Gemeente	5.000,00	5.000,00	- Econa
G	0530-00	Land-, tuin- & bosbouw	6492	649210	Nominatieve subsidies Gemeente	200,00	200,00	- ABS
G	0530-00	Land-, tuin- & bosbouw	6492	649210	Nominatieve subsidies Gemeente	200,00	200,00	- Bedrijfs Gilde

#### Doelstellingenrealisatie

G	0729-00	Cultuurcentrum	6492	649210	Nominatieve subsidies Gemeente	150,00	150,00	- Heemkring Scheldeveld
G	0710-00	Feesten en plechtigheden	6492	649210	Nominatieve subsidies Gemeente	750,00	750,00	- Nationale Strijdersbond Nazareth
G	0710-00	Feesten en plechtigheden	6492	649210	Nominatieve subsidies Gemeente	250,00	250,00	- Nationale Strijdersbond Eke
G	0710-00	Feesten en plechtigheden	6492	649210	Nominatieve subsidies Gemeente	0,00	3.000,00	-3.000,00 Winterland
G	0739-00	Overig kunst- en cultuurbeleid	6492	649210	Nominatieve subsidies Gemeente	0,00	5.000,00	-5.000,00 Kunst in Nazareth
G	0750-00	Jeugdsector	6492	649210	Nominatieve subsidies Gemeente	2.500,00	2.500,00	- Jeugdhuis Jena
G	0909-00	Overige verrichtingen inzake sociaal beleid	6492	649210	Nominatieve subsidies Gemeente	10.040,00	10.040,00	- Coronasubsidie: WZC Wielkine via Zorgband (1200 euro), WZC de Lichtervelde (4800 euro), Zonnehoeve (2000 euro), Wagenschot (1040 euro), De Liaan (520 euro), Kinderkasteeltje (480 euro)
G	0909-00	Overige verrichtingen inzake sociaal beleid	6492	649210	Nominatieve subsidies Gemeente	800,00	800,00	- Wagenschot
G	0909-00	Overige verrichtingen inzake sociaal beleid	6492	649210	Nominatieve subsidies Gemeente	250,00	250,00	- Zonnehoeve
G	0909-00	Overige verrichtingen inzake sociaal beleid	6492	649210	Nominatieve subsidies Gemeente	150,00	150,00	- Jeugdzorg Liaan: 150
G	0944-02	Kinderopvang	6492	649210	Nominatieve subsidies Gemeente	150,00	150,00	- Consultatiebureau Reddy Teddy
G	0945-04	Dienst voor onthaalgezinnen	6492	649210	Nominatieve subsidies Gemeente	433,18	-	433,18 Brandbeveiligingsmaatregelen DVO Ukkies
G	0985-00	Overige gezinshulp	6492	649210	Nominatieve subsidies Gemeente	1.100,00	1.100,00	- Samana Nazareth
G	0710-00	Overige verrichtingen betreffende ouderen	6492	649210	Nominatieve subsidies Gemeente	500,00	3.500,00	-3.000,00 Feest van de 50-, 60-, 65- en 70-jarigen
G	0980-00	Sociale geneeskunde	6492	649210	Nominatieve subsidies Gemeente	500,00	500,00	- Rode Kruis afd. Nazareth/Gavere
G	0984-00	Ontsmetting en openbare reiniging	6492	649210	Nominatieve subsidies Gemeente	500,00	500,00	- Kat zonder Dak
O	0949-00	Overige gezinshulp	6492	649220	Nominatieve subsidies OCMW	2.000,00	2.000,00	- De Kruk vzw
<b>Totaal Nominatieve subsidies</b>						<b>41.523,18</b>	<b>40.290,00</b>	<b>1.233,18</b>

#### Doelstellingenrealisatie



G	0110-00	Secretariaat	6493	649300	Werkingssubsidie verbonden besturen	0,00	-	-	Provincie Oost-Vlaanderen - verkiezingen
G	0300-00	Ophalen en verwerken van huishoudelijk afval	6493	649300	Werkingssubsidie verbonden besturen	734.495,53	730.000,00	4.495,53	Bijdrage werkingskosten IVM
G	0300-00	Ophalen en verwerken van huishoudelijk afval	6493	649300	Werkingssubsidie verbonden besturen	13.459,83	15.000,00	-1.540,17	Ateljee vzw
G	0350-00	Klimaat en Energie	6493	649300	Werkingssubsidie verbonden besturen	3.510,30	-	3.510,30	Veneco - Klimaat en Energie
G	0400-00	Politiediensten	6493	649300	Werkingssubsidie verbonden besturen	1.039.904,87	1.039.904,87	-	Politiezone Schelde-Leie
G	0410-00	Brandweer	6493	649300	Werkingssubsidie verbonden besturen	393.567,67	424.603,65	-31.035,98	Hulpverleningszone Centrum
G	0490-00	Overige elementen van openbare orde en veiligheid	6493	649300	Werkingssubsidie verbonden besturen	1.125,56	2.500,00	-1.374,44	Provincie Oost-Vlaanderen - veiligheidscel
G	0629-00	Overig woonbeleid	6493	649300	Werkingssubsidie verbonden besturen	5.960,57	6.000,00	-39,43	Woonloket
G	0701-00	Cultuurcentrum	6493	649300	Werkingssubsidie verbonden besturen	11.252,75	11.250,00	2,75	Cultuurregio Leie-Schelde
G	0705-00	Culturele centra (algemeen)	6493	649300	Werkingssubsidie verbonden besturen	0,00	50.000,00	-50.000,00	Tussenkost coronakorting, zie hierboven AR 649154
G	0729-00	Overig beleid inzake het erfgoed	6493	649300	Werkingssubsidie verbonden besturen	0,00	3.500,00	-3.500,00	Erfgoedcel Leie en Schelde
G	0729-00	Overig beleid inzake het erfgoed	6493	649300	Werkingssubsidie verbonden besturen	5.000,00	5.000,00	-	IOED
G	0740-00	Sportsector- en verenigingsondersteuning	6493	649300	Werkingssubsidie verbonden besturen	0,00	50.000,00	-50.000,00	Tussenkost coronakorting, zie hierboven AR 649154
G	0790-01	Kerkfabriek Eke	6493	649300	Werkingssubsidie verbonden besturen	9.936,16	20.000,00	-10.063,84	Kerkfabriek Eke
G	0790-02	Kerkfabriek Nazareth	6493	649300	Werkingssubsidie verbonden besturen	0,00	-	-	Kerkfabriek Nazareth
G	0820-00	Deeltijds kunstonderwijs	6493	649300	Werkingssubsidie verbonden besturen	29.523,80	35.000,00	-5.476,20	werkingskosten muziekliaal (Stad Deinze)
O	0904-00	Activering van tewerkstelling	6493	649300	Werkingssubsidie verbonden besturen	4.164,45	5.000,00	-835,55	Tijdelijke werkervaring
O	0904-00	Activering van tewerkstelling	6493	649300	Werkingssubsidie verbonden besturen	2.800,00	2.800,00	-	Arkos/Emino
O	0930-00	Sociale huisvesting	6493	649300	Werkingssubsidie verbonden besturen	5.923,00	5.800,00	123,00	SVK Leie en Schelde

#### Doelstellingenrealisatie

O	0949-00	Overige gezinshulp	6493	649300	Werkingssubsidie verbonden besturen	0,00	5.000,00	-5.000,00	Geïntegreerd Breed Onthaal
O	0945-04	Dienst voor onthaalgezinnen	6493	649300	Werkingssubsidie verbonden besturen	820,12	-	820,12	Bijdrage werkingskosten Dienst voor Onthaalgezinnen
O	0953-01	Woonzorgcentrum	6493	649300	Werkingssubsidie verbonden besturen	633.829,10	633.829,10	-	Zorgband
G	0980-00	Sociale geneeskunde	6493	649300	Werkingssubsidie verbonden besturen	7.699,25	7.500,00	199,25	Drugpunt
G	0985-00	Sociale geneeskunde	6493	649300	Werkingssubsidie verbonden besturen	1.404,96	1.500,00	-95,04	LogoGezond+
G	0985-00	Gezondheids promotie en ziektepreventie	6493	649300	Werkingssubsidie verbonden besturen	-305,08	-	-305,08	Terugbetaling door Stad Deinze voor triagecentrum Covid-19
G	0985-01	Vaccinatiecentrum	6493	649300	Werkingssubsidie verbonden besturen	47.192,89	-	47.192,89	Bijdrage VC Nazareth aan VC Deinze voor fusie VC vanaf sept. 2021
<b>Totaal Werkingssubsidie verbonden besturen</b>						<b>2.951.265,73</b>	<b>3.054.187,62</b>	<b>102.921,89</b>	
G	0160-00	Hulp aan het buitenland	6494	649401	Adviesraden	500,00	500,00	-	Noord-Zuidwerkgroep (GRIS)
G	0290-00	Overige mobiliteit en verkeer	6494	649401	Adviesraden	0,00	-	-	Mobiliteitsraad
G	0530-00	Land-, tuin- & bosbouw	6494	649401	Adviesraden	500,00	500,00	-	Landbouwraad
G	0600-00	Ruimtelijke planning	6494	649401	Adviesraden	0,00	500,00	-500,00	Gecoro
G	0680-00	Groene ruimte	6494	649401	Adviesraden	1.500,00	1.500,00	-	Milieuplatform
G	0701-00	Cultuurcentrum	6494	649401	Adviesraden	1.600,00	1.600,00	-	Cultuurraad
G	0703-00	Openbare bibliotheken	6494	649401	Adviesraden	0,00	-	-	Beheersorgaan bibliotheek
G	0740-00	Sportsector	6494	649401	Adviesraden	5.000,00	5.000,00	-	Sportraad
G	0750-00	Jeugdsector	6494	649401	Adviesraden	1.700,00	1.700,00	-	Jeugdraad
G	0909-00	Overige verrichtingen inzake sociaal beleid	6494	649401	Adviesraden	0,00	-	-	Toegankelijkheidsraad
G	0959-00	Overige verrichtingen betreffende ouderen	6494	649401	Adviesraden	1.800,00	1.800,00	-	Ouderenraad
<b>Totaal Adviesraden</b>						<b>12.600,00</b>	<b>13.100,00</b>	<b>-500,00</b>	
G	0701-00	Cultureel programma	6495	649500	Prijssubsidies aan AG Nazareth	0,00	10.536,00	-10.536,00	Prijssubsidie AG
G	0705-01	cc Nova	6495	649500	Prijssubsidies aan AG Nazareth	0,00	32.124,87	-32.124,87	Prijssubsidie AG
G	0705-02	cc De Brouwerij	6495	649500	Prijssubsidies aan AG Nazareth	0,00	16.062,44	-16.062,44	Prijssubsidie AG
G	0705-03	cc De Zwaan	6495	649500	Prijssubsidies aan AG Nazareth	0,00	24.093,65	-24.093,65	Prijssubsidie AG

#### Doelstellingenrealisatie

G	0705-04	cc Het Centrum	6495	649500	Prijssubsidies aan AG Nazareth	0,00	16.062,44	-16.062,44	Prijssubsidie AG	
G	0741-01	Sportprogramma	6495	649500	Prijssubsidies aan AG Nazareth	0,00	42.565,45	-42.565,45	Prijssubsidie AG	
G	0742-01	Sporthal	6495	649500	Prijssubsidies aan AG Nazareth	0,00	425.654,54	-	Prijssubsidie AG	
							425.654,54			
						<b>Totaal Prijssubsidies aan AG Nazareth</b>	<b>-</b>	<b>567.099,39</b>	<b>-</b>	<b>567.099,39</b>
G	0800-01	Lagere school Eke	6496	649600	Subsidie ikv flankerend onderwijs	6.425,00	7.000,00	-575,00	Oudercomité GBS Eke (25 euro/ln.)	
G	0800-02	Lagere school Nazareth	6496	649600	Subsidie ikv flankerend onderwijs	4.687,00	4.550,00	137,00	Oudercomité GBS Nazareth (25 euro/ln.)	
G	0870-11	VBS Eke	6496	649600	Subsidie ikv flankerend onderwijs	5.275,00	5.150,00	125,00	Oudercomité VBS Eke (25 euro/ln.)	
G	0870-12	VBS Nazareth	6496	649600	Subsidie ikv flankerend onderwijs	8.075,00	11.120,00	-3.045,00	Oudercomité VBS Nazareth (25 euro/ln.)	
G	0870-13	School van Morgen	6496	649600	Subsidie ikv flankerend onderwijs	4.025,00	3.430,00	595,00	Oudercomité School van Morgen (25 euro/ln.)	
G	0870-11	VBS Eke	6496	649600	Subsidie ikv flankerend onderwijs	1.483,02	4.000,00	-2.516,98	Toelage schoolzwemmen VBS Eke	
G	0870-12	VBS Nazareth	6496	649600	Subsidie ikv flankerend onderwijs	1.107,45	7.000,00	-5.892,55	Toelage schoolzwemmen VBS Nazareth	
G	0870-13	School van Morgen	6496	649600	Subsidie ikv flankerend onderwijs	0,00	2.000,00	-2.000,00	Toelage schoolzwemmen School van Morgen	
						<b>Totaal Subsidie ikv flankerend onderwijs</b>	<b>31.077,47</b>	<b>44.250,00</b>	<b>-13.172,53</b>	
G	0400-00	Politiediensten	664	664000	Investeringssubsidie	48.571,13	51.601,00	-3.029,87	Politiezone Schelde-Leie	
G	0410-00	Brandweer	664	664000	Investeringssubsidie	40.212,86	40.212,86	-	Hulpverleningszone Centrum	
G	0705-05	Landuit	664	664000	Investeringssubsidie	4.610,25	4.610,25	-	t Schoolke van Landuyt	
G	0739-00	Overig kunst- en cultuurbeleid	664	664000	Investeringssubsidie	10.000,00	10.000,00	-	Kunst- & cultuurcentrum St.-Cecilia Eke	
G	0790-01	Kerkfabriek Eke	664	664000	Investeringssubsidie	0,00	-	-	Kerkfabriek Eke	
G	0790-02	Kerkfabriek Nazareth	664	664000	Investeringssubsidie	0,00	-	-	Kerkfabriek Nazareth	
O	0949-00	Overige gezinshulp	664	664000	Investeringssubsidie	0,00	-	-	De Kruk vzw	
O	0953-01	Woonzorgcentrum	664	664000	Investeringssubsidie	89.439,46	92.960,21	-3.520,75	Zorgband	
						<b>Totaal Investeringssubsidie</b>	<b>192.833,70</b>	<b>199.384,32</b>	<b>-6.550,62</b>	
						<b>Eindtotaal</b>	<b>3.432.610,70</b>	<b>4.131.071,33</b>	<b>698.460,63</b>	

#### Doelstellingenrealisatie

---

Jaarrekening 2021

Journaalvolnummers

Gemeente Nazareth  
(0207.453.801) - Dorp 1,  
9810 Nazareth

OCMW Nazareth  
(0212.201.356) -  
Zwanestraat 30, 9810  
Nazareth

Andere gebruikte dossiers  
op dit rapport:

---

**Doelstellingenrealisatie**

Jaarrekening 2021  
Gemeente Nazareth, Dorp 1, 9810 Nazareth (0207.453.801)  
OCMW Nazareth, Zwanestraat 30, 9810 Nazareth (0212.201.356)

## Samenstelling beleidsdomeinen

---

### Doelstellingenrealisatie

Jaarrekening 2021  
Gemeente Nazareth, Dorp 1, 9810 Nazareth (0207.453.801)  
OCMW Nazareth, Zwanestraat 30, 9810 Nazareth (0212.201.356)

**Beleidsdomein: 00 Algemene financiering**

Beleidsveld: 0010	Algemene overdrachten tussen de verschillende bestuurlijke niveaus
Beleidsveld: 0020	Fiscale aangelegenheden
Beleidsveld: 0030	Financiële aangelegenheden
Beleidsveld: 0040	Transacties in verband met de openbare schuld
Beleidsveld: 0050	Patrimonium zonder maatschappelijk doel
Beleidsveld: 0090	Overige algemene financiering

**Beleidsdomein: 01 Algemeen bestuur**

Beleidsveld: 0100	Politieke organen
Beleidsveld: 0110	Secretariaat
Beleidsveld: 0111	Fiscale en financiële diensten
Beleidsveld: 0112	Personeelsdienst en vorming
Beleidsveld: 0113	Archief
Beleidsveld: 0114	Organisatiebeheersing
Beleidsveld: 0119	Overige algemene diensten
Beleidsveld: 0130	Administratieve dienstverlening
Beleidsveld: 0190	Overig algemeen bestuur
Beleidsveld: 0790	Erediensten
Beleidsveld: 0990	Begraafplaatsen

**Beleidsdomein: 02 Veiligheid**

Beleidsveld: 0400	Politiediensten
Beleidsveld: 0410	Brandweer
Beleidsveld: 0480	Bestuurlijke preventie (incl. GAS)
Beleidsveld: 0490	Overige elementen van openbare orde en veiligheid

**Beleidsdomein: 03 Wegen en mobiliteit**

Beleidsveld: 0200	Wegen
Beleidsveld: 0210	Openbaar vervoer
Beleidsveld: 0220	Parkeren
Beleidsveld: 0290	Overige mobiliteit en verkeer
Beleidsveld: 0670	Straatverlichting

**Beleidsdomein: 04 Wonen en werken**

Beleidsveld: 0300	Ophalen en verwerken van huishoudelijk afval
Beleidsveld: 0309	Overig afval- en materialenbeheer
Beleidsveld: 0310	Beheer van regen- en afvalwater
Beleidsveld: 0319	Overig waterbeheer
Beleidsveld: 0320	Sanering van bodemverontreiniging
Beleidsveld: 0340	Aankoop, inrichting en beheer van natuur, groen en bos
Beleidsveld: 0349	Overige bescherming van biodiversiteit, landschappen en bodem
Beleidsveld: 0350	Klimaat en energie
Beleidsveld: 0380	Participatie en sensibilisatie
Beleidsveld: 0390	Overige milieubescherming
Beleidsveld: 0470	Dierenbescherming
Beleidsveld: 0500	Handel en middenstand
Beleidsveld: 0510	Nijverheid
Beleidsveld: 0530	Land-, tuin- & bosbouw
Beleidsveld: 0600	Ruimtelijke planning
Beleidsveld: 0629	Overig woonbeleid
Beleidsveld: 0630	Watervoorziening
Beleidsveld: 0640	Elektriciteitsvoorziening
Beleidsveld: 0650	Gasvoorziening

**Doelstellingenrealisatie**

Beleidsveld: 0680	Groene ruimte
Beleidsveld: 0904	Activering van tewerkstelling
Beleidsveld: 0930	Sociale huisvesting
Beleidsveld: 0950	Ouderenwoningen
Beleidsveld: 0953	Woon- en zorgcentra
Beleidsveld: 0984	Ontsmetting en openbare reiniging

#### Beleidsdomein: 05 Vrije Tijd

Beleidsveld: 0520	Toerisme - Onthaal en promotie
Beleidsveld: 0521	Toerisme - Sectorondersteuning
Beleidsveld: 0700	Musea
Beleidsveld: 0701	Cultuurcentrum
Beleidsveld: 0703	Openbare bibliotheken
Beleidsveld: 0705	Gemeenschapscentrum
Beleidsveld: 0710	Feesten en plechtigheden
Beleidsveld: 0720	Monumentenzorg
Beleidsveld: 0729	Overig beleid inzake het erfgoed
Beleidsveld: 0739	Overig kunst- en cultuurbeleid
Beleidsveld: 0740	Sportsector- en verenigingsondersteuning
Beleidsveld: 0741	Sportpromotie en -evenementen
Beleidsveld: 0742	Sportinfrastructuur
Beleidsveld: 0750	Jeugdsector- en verenigingsondersteuning
Beleidsveld: 0751	Gemeentelijke dienstverlening gericht op kinderen & jongeren
Beleidsveld: 0752	Infrastructuur en faciliteiten ten behoeve van kinderen en jongeren

#### Beleidsdomein: 06 Leren en welzijn

Beleidsveld: 0160	Hulp aan het buitenland
Beleidsveld: 0800	Gewoon basisonderwijs
Beleidsveld: 0820	Deeltijds kunstonderwijs
Beleidsveld: 0870	Sociale voordelen
Beleidsveld: 0889	Ondersteunende diensten voor het algemeen onderwijsbeleid
Beleidsveld: 0900	Sociale bijstand
Beleidsveld: 0901	Voorschotten
Beleidsveld: 0903	Lokale opvanginitiatieven voor asielzoekers
Beleidsveld: 0905	Dienst voor juridische informatie en advies
Beleidsveld: 0909	Overige verrichtingen inzake sociaal beleid
Beleidsveld: 0944	Opvoedingsondersteuning
Beleidsveld: 0945	Kinderopvang
Beleidsveld: 0947	Klusjesdienst
Beleidsveld: 0948	Poetsdienst
Beleidsveld: 0949	Overige gezinshulp
Beleidsveld: 0959	Overige verrichtingen betreffende ouderen
Beleidsveld: 0980	Sociale geneeskunde
Beleidsveld: 0985	Gezondheids promotie en ziektepreventie
Beleidsveld: 0986	Eerstelijnsgezondheidszorg

---

#### Doelstellingenrealisatie

## Overzicht verbonden entiteiten

AG Nazareth  
Ateljee vzw  
Burensportdienst Leiestreek  
Drugpunt (Deinze, Zulte, Nazareth, De Pinte, Sint-Martens-Latem)  
EthiasCo cvba  
Farys  
Zefier (voorheen Figga)  
Fluvius (voorheen Gaselwest)  
Gemeenschappelijke dienst Collectieve schuldenregeling  
(OCMW's van De Pinte, Gavere, Sint-Martens-Latem en Nazareth)  
Gemeentelijke holding  
Hulpverleningszone Centrum  
Intercommunale Westlede  
IVM (afvalintercommunale)  
Kerkfabriek Eke  
Kerkfabriek Nazareth  
Kleine Landeigendom Het Volk cvba  
Logo Gezond+  
Medisch Oost-Vlaanderen (Medov)  
Muziekacademie, samenwerking met Stad Deinze  
Personaz vzw  
Politiezone Schelde Leie  
Projectvereniging Wijkwerkorganisatie Leie en Schelde  
Sociale huisvestingsmaatschappij Vlaamse Ardennen cvba  
Sociale huisvestingsmaatschappij Volkshaard cvba  
SVK Leie en Schelde  
Veneco  
Zorgband Leie en Schelde  
ZOVLA (bibliotheekwerking)

## Personeelsinzet

Personeelsbezetting op 31/12/2021	VTE
<b>Vastbenoemd</b>	<b>22,40</b>
Niveau A	7,00
Niveau B	3,80
Niveau C	8,80
Niveau D	2,80
<b>Contractueel</b>	<b>100,77</b>
Niveau A	6,00
Niveau B	26,15
Niveau C	34,86
Niveau D	33,76
<b>TOTAAL</b>	<b>123,17</b>
Niveau A	13,00
Niveau B	29,95
Niveau C	43,66
Niveau D	36,56

## Belastingen

Overzicht van de opbrengsten van de jaarlijks geheven belastingen

---

### Doelstellingenrealisatie



Algemene rekening		Jaarrekening 2021	Eindbudget	Vershil
Opcentiemen op de onroerende voorheffing	730000	€ 4.772.077,32	€ 4.712.181,62	8.992,75
Aanvullende belasting op de personenbelasting	730100	€ 4.309.488,21	€ 4.326.947,88	12.885,70
Motorrijtuigen	730200	€ 231.380,02	€ 226.230,80	-8.829,11
Gewestbelasting op leegstand en verwaarlozing van bedrijfsruimten	730500	€ 0,00	€ 2.500,00	-2.500,00
Afgifte identiteitsbewijzen/paspoorten/trouwboekjes/ uittreksels	731500	€ 51.316,50	€ 60.000,00	-64.217,00
Taxidiensten	734140	€ 0,00	€ 3.000,00	-3.000,00
Kamers	734200	€ 18.400,00	€ 37.500,00	292,00
Verspreiding kosteloos reclaimedrukwerk	734240	€ 65.594,26	€ 110.000,00	-16.170,00
Leegstaande woningen en gebouwen	737400	€ 30.086,71	€ 20.000,00	5.501,60
Tweede verblijven	737700	€ 95.000,00	€ 55.000,00	-40.000,00
Algemene gemeentebelasting	738000	€ 946.390,18	€ 925.000,00	20.055,87
Gemeentelijke administratieve sanctie	739000	€ 15.171,00	€ 15.000,00	5.195,00
		<b>€ 10.534.904,20</b>	<b>€ 10.493.360,30</b>	<b>-81.793,19</b>

## Bijlagen

### 1) ODAA

# ODAA: Overzicht doelstellingen, actieplannen en acties



nazareth 2021

Journalvolgnommern: / IK Budg. 71932 EK Budg. 76319

Gemeente (0207.453.801)

Dorp 1, 9810 Nazareth

Algemeen directeur:: Steven Van de Velde

OCMW (0212.201.356)

Zwanestraat 30, 9810 Nazareth

Financieel directeur:: Jeffrey De Cock

## Strategische beleidsdoelstelling:: GB: Organisatie

Van 01/01/2020 tot 31/12/2025

	2021		
	Jaarrekening	Eindkredieten	Initiële kredieten
<b>Exploitatie</b>			
Uitgaven	11.429.402	11.158.946	11.482.036
Ontvangsten	16.100.136	15.380.303	15.258.078
Saldo	4.670.734	4.221.357	3.776.042
<b>Investerings</b>			
Uitgaven	825.784	1.071.527	924.507
Ontvangsten	3.000	0	0
Saldo	-822.784	-1.071.527	-924.507
<b>Financiering</b>			
Uitgaven	1.645.575	1.873.349	2.815.360
Ontvangsten	2.244.429	2.266.473	5.375.236
Saldo	598.854	393.124	2.559.876

## Beleidsdoelstelling: GB1: Algemene organisatie

Van 01/01/2020 tot 31/12/2025

	2021		
	Jaarrekening	Eindkredieten	Initiële kredieten
<b>Exploitatie</b>			
Uitgaven	2.254.368	1.757.501	2.086.701
Ontvangsten	588.361	0	0
Saldo	-1.666.007	-1.757.501	-2.086.701
<b>Investerings</b>			
Uitgaven	101.972	151.214	112.907
Ontvangsten	0	0	0
Saldo	-101.972	-151.214	-112.907

## Actieplan: GB1-01: Algemene organisatie

Van 01/01/2020 tot 31/12/2025

	2021		
	Jaarrekening	Eindkredieten	Initiële kredieten
<b>Exploitatie</b>			
Uitgaven	176.904	201.252	201.252
Ontvangsten	0	0	0
Saldo	-176.904	-201.252	-201.252
<b>Investerings</b>			
Uitgaven	0	15.000	0
Ontvangsten	0	0	0
Saldo	0	-15.000	0

## Actie: GB1-01-00: Algemene werkingsmiddelen lokaal bestuur

Van 01/01/2020 tot 31/12/2025

	2021		
	Jaarrekening	Eindkredieten	Initiële kredieten
<b>Exploitatie</b>			
Uitgaven	42.405	53.290	53.290
Ontvangsten	0	0	0
Saldo	-42.405	-53.290	-53.290

## Actie: GB1-01-01: Verzekeringen

Van 01/01/2020 tot 31/12/2025

	2021		
	Jaarrekening	Eindkredieten	Initiële kredieten
<b>Exploitatie</b>			
Uitgaven	124.711	117.962	117.962
Ontvangsten	0	0	0
Saldo	-124.711	-117.962	-117.962

## Actie: GB1-01-02: Algemeen patrimoniumbeheer

Van 01/01/2020 tot 31/12/2025

	2021		
	Jaarrekening	Eindkredieten	Initiële kredieten
<b>Investerings</b>			
Uitgaven	0	15.000	0
Ontvangsten	0	0	0
Saldo	0	-15.000	0

## Actie: GB1-01-03: Extern advies inwinnen

Van 01/01/2020 tot 31/12/2025

	2021		
	Jaarrekening	Eindkredieten	Initiële kredieten
<b>Exploitatie</b>			
Uitgaven	4.788	25.000	25.000
Ontvangsten	0	0	0
Saldo	-4.788	-25.000	-25.000

## Actie: GB1-01-04: Archiefzorg

Van 01/01/2020 tot 31/12/2025

	2021		
	Jaarrekening	Eindkredieten	Initiële kredieten
<b>Exploitatie</b>			
Uitgaven	5.000	5.000	5.000
Ontvangsten	0	0	0
Saldo	-5.000	-5.000	-5.000

## **Actieplan: GB1-02: Noodplan en veiligheidzorg**

Van 01/01/2020 tot 31/12/2025

	2021		
	Jaarrekening	Eindkredieten	Initiële kredieten
<b>Exploitatie</b>			
Uitgaven	2.048.215	1.503.749	1.832.949
Ontvangsten	588.361	0	0
Saldo	-1.459.854	-1.503.749	-1.832.949
<b>Investerings</b>			
Uitgaven	88.784	126.814	108.307
Ontvangsten	0	0	0
Saldo	-88.784	-126.814	-108.307

**Actie: GB1-02-01: Noodplanning- en veiligheidszorg**

Van 01/01/2020 tot 31/12/2025

	2021		
	Jaarrekening	Eindkredieten	Initiële kredieten
<b>Exploitatie</b>			
Uitgaven	1.437.318	1.472.809	1.802.009
Ontvangsten	0	0	0
Saldo	-1.437.318	-1.472.809	-1.802.009
<b>Investerings</b>			
Uitgaven	88.784	126.814	108.307
Ontvangsten	0	0	0
Saldo	-88.784	-126.814	-108.307

**Actie: GB1-02-02: Buurtinformatienetwerken ondersteunen**

Van 01/01/2020 tot 31/12/2025

	2021		
	Jaarrekening	Eindkredieten	Initiële kredieten
<b>Exploitatie</b>			
Uitgaven	5.214	5.900	5.900
Ontvangsten	0	0	0
Saldo	-5.214	-5.900	-5.900

**Actie: GB1-02-03: Coronamaatregelen**

Van 01/01/2020 tot 31/12/2025

	2021		
	Jaarrekening	Eindkredieten	Initiële kredieten
<b>Exploitatie</b>			
Uitgaven	65.024	25.040	25.040
Ontvangsten	32.149	0	0
Saldo	-32.876	-25.040	-25.040

**Actie: GB1-02-04: Vaccinatiecentrum**

Van 01/01/2021 tot 31/12/2025

	2021		
	Jaarrekening	Eindkredieten	Initiële kredieten
<b>Exploitatie</b>			
Uitgaven	540.659	0	0
Ontvangsten	556.213	0	0
Saldo	15.554	0	0

**Actieplan: GB1-03: Welzijn op het werk**

Van 01/01/2020 tot 31/12/2025

	2021		
	Jaarrekening	Eindkredieten	Initiële kredieten
<b>Exploitatie</b>			
Uitgaven	26.347	49.500	49.500
Ontvangsten	0	0	0
Saldo	-26.347	-49.500	-49.500
<b>Investerings</b>			
Uitgaven	13.188	9.400	4.600
Ontvangsten	0	0	0
Saldo	-13.188	-9.400	-4.600

**Actie: GB1-03-01: Externe en interne preventiedienst**

Van 01/01/2020 tot 31/12/2025

	2021		
	Jaarrekening	Eindkredieten	Initiële kredieten
<b>Exploitatie</b>			
Uitgaven	1.507	14.500	14.500
Ontvangsten	0	0	0
Saldo	-1.507	-14.500	-14.500
<b>Investerings</b>			
Uitgaven	13.188	9.400	4.600
Ontvangsten	0	0	0
Saldo	-13.188	-9.400	-4.600

**Actie: GB1-03-02: Werkkledij en PBM's**

Van 01/01/2020 tot 31/12/2025

	2021		
	Jaarrekening	Eindkredieten	Initiële kredieten
<b>Exploitatie</b>			
Uitgaven	24.840	35.000	35.000
Ontvangsten	0	0	0
Saldo	-24.840	-35.000	-35.000

**Actieplan: GB1-04: Vrijwilligers**

Van 01/01/2020 tot 31/12/2025

	2021		
	Jaarrekening	Eindkredieten	Initiële kredieten
<b>Exploitatie</b>			
Uitgaven	2.901	3.000	3.000
Ontvangsten	0	0	0
Saldo	-2.901	-3.000	-3.000

**Actie: GB1-04-01: Vrijwilligerswerking ondersteunen**

Van 01/01/2020 tot 31/12/2025

	2021		
	Jaarrekening	Eindkredieten	Initiële kredieten
<b>Exploitatie</b>			
Uitgaven	2.901	3.000	3.000
Ontvangsten	0	0	0
Saldo	-2.901	-3.000	-3.000

## Beleidsdoelstelling: GB2: O<sup>2</sup>

Van 01/01/2020 tot 31/12/2025

	2021		
	Jaarrekening	Eindkredieten	Initiële kredieten
Exploitatie			
Uitgaven	59.769	54.200	54.200
Ontvangsten	56	0	0
Saldo	-59.713	-54.200	-54.200

### Actieplan: GB2-01: Organisatieontwikkeling

Van 01/01/2020 tot 31/12/2025

	2021		
	Jaarrekening	Eindkredieten	Initiële kredieten
Exploitatie			
Uitgaven	18.263	20.250	20.250
Ontvangsten	0	0	0
Saldo	-18.263	-20.250	-20.250

### Actie: GB2-01-00: Algemene werkingsmiddelen O<sup>2</sup>

Van 01/01/2020 tot 31/12/2025

	2021		
	Jaarrekening	Eindkredieten	Initiële kredieten
Exploitatie			
Uitgaven	422	750	750
Ontvangsten	0	0	0
Saldo	-422	-750	-750

### Actie: GB2-01-01: Documentatie

Van 01/01/2020 tot 31/12/2025

	2021		
	Jaarrekening	Eindkredieten	Initiële kredieten
Exploitatie			
Uitgaven	17.842	19.500	19.500
Ontvangsten	0	0	0
Saldo	-17.842	-19.500	-19.500

### Actieplan: GB2-02: Participatie

Van 01/01/2020 tot 31/12/2025

	2021		
	Jaarrekening	Eindkredieten	Initiële kredieten
Exploitatie			
Uitgaven	12.600	13.100	13.100
Ontvangsten	0	0	0
Saldo	-12.600	-13.100	-13.100

### Actie: GB2-02-01: Advies- en beheersraden ondersteunen

Van 01/01/2020 tot 31/12/2025

	2021		
	Jaarrekening	Eindkredieten	Initiële kredieten
Exploitatie			
Uitgaven	12.600	13.100	13.100
Ontvangsten	0	0	0
Saldo	-12.600	-13.100	-13.100

### Actieplan: GB2-03: Noord-Zuidverbindingen

Van 01/01/2020 tot 31/12/2025

	2021		
	Jaarrekening	Eindkredieten	Initiële kredieten
<b>Exploitatie</b>			
Uitgaven	28.905	20.850	20.850
Ontvangsten	56	0	0
Saldo	-28.849	-20.850	-20.850

**Actie: GB2-03-01: Bestaande initiatieven voor Noord-Zuidverbindingen in de kijker plaatsen en ondersteunen**

Van 01/01/2020 tot 31/12/2025

	2021		
	Jaarrekening	Eindkredieten	Initiële kredieten
<b>Exploitatie</b>			
Uitgaven	26.655	17.100	17.100
Ontvangsten	56	0	0
Saldo	-26.599	-17.100	-17.100

**Actie: GB2-03-02: Nieuwe initiatieven ontwikkelen om de Noord-zuidwerking te stimuleren**

Van 01/01/2020 tot 31/12/2025

	2021		
	Jaarrekening	Eindkredieten	Initiële kredieten
<b>Exploitatie</b>			
Uitgaven	2.250	3.750	3.750
Ontvangsten	0	0	0
Saldo	-2.250	-3.750	-3.750

**Beleidsdoelstelling: GB3: Nazareth - contact**

Van 01/01/2020 tot 31/12/2025

	2021		
	Jaarrekening	Eindkredieten	Initiële kredieten
<b>Exploitatie</b>			
Uitgaven	175.519	191.485	191.485
Ontvangsten	58.231	50.193	50.193
Saldo	-117.288	-141.292	-141.292
<b>Investerings</b>			
Uitgaven	0	0	50.000
Ontvangsten	0	0	0
Saldo	0	0	-50.000

**Actieplan: GB3-01: Communicatie**

Van 01/01/2020 tot 31/12/2025

	2021		
	Jaarrekening	Eindkredieten	Initiële kredieten
<b>Exploitatie</b>			
Uitgaven	79.259	88.255	88.255
Ontvangsten	0	0	0
Saldo	-79.259	-88.255	-88.255
<b>Investerings</b>			
Uitgaven	0	0	50.000
Ontvangsten	0	0	0
Saldo	0	0	-50.000

## Actie: GB3-01-00: Algemene werkingsmiddelen communicatie

Van 01/01/2020 tot 31/12/2025

	2021		
	Jaarrekening	Eindkredieten	Initiële kredieten
<b>Exploitatie</b>			
Uitgaven	47.891	47.255	47.255
Ontvangsten	0	0	0
Saldo	-47.891	-47.255	-47.255
<b>Investerings</b>			
Uitgaven	0	0	50.000
Ontvangsten	0	0	0
Saldo	0	0	-50.000

## Actie: GB3-01-01: Infoblad

Van 01/01/2020 tot 31/12/2025

	2021		
	Jaarrekening	Eindkredieten	Initiële kredieten
<b>Exploitatie</b>			
Uitgaven	31.368	41.000	41.000
Ontvangsten	0	0	0
Saldo	-31.368	-41.000	-41.000

## Actieplan: GB3-02: Onthaal

Van 01/01/2020 tot 31/12/2025

	2021		
	Jaarrekening	Eindkredieten	Initiële kredieten
<b>Exploitatie</b>			
Uitgaven	21.735	19.700	19.700
Ontvangsten	758	25	25
Saldo	-20.977	-19.675	-19.675

## Actie: GB3-02-01: Attenties voor inwoners bij bijzondere gelegenheden

Van 01/01/2020 tot 31/12/2025

	2021		
	Jaarrekening	Eindkredieten	Initiële kredieten
<b>Exploitatie</b>			
Uitgaven	21.735	19.700	19.700
Ontvangsten	758	25	25
Saldo	-20.977	-19.675	-19.675

## Actieplan: GB3-03: Toerisme

Van 01/01/2020 tot 31/12/2025

	2021		
	Jaarrekening	Eindkredieten	Initiële kredieten
<b>Exploitatie</b>			
Uitgaven	2.969	6.000	6.000
Ontvangsten	63	30	30
Saldo	-2.907	-5.970	-5.970



## Actie: GB3-03-00: Algemene werkingsmiddelen toerisme

Van 01/01/2020 tot 31/12/2025

	2021		
	Jaarrekening	Eindkredieten	Initiële kredieten
<b>Exploitatie</b>			
Uitgaven	2.969	6.000	6.000
Ontvangsten	63	30	30
Saldo	-2.907	-5.970	-5.970

## **Actieplan: GB3-04: Burgerzaken**

Van 01/01/2020 tot 31/12/2025

	2021		
	Jaarrekening	Eindkredieten	Initiële kredieten
<b>Exploitatie</b>			
Uitgaven	71.556	77.530	77.530
Ontvangsten	57.410	50.138	50.138
Saldo	-14.145	-27.392	-27.392

## Actie: GB3-04-00: Algemene werkingsmiddelen burgerzaken

Van 01/01/2020 tot 31/12/2025

	2021		
	Jaarrekening	Eindkredieten	Initiële kredieten
<b>Exploitatie</b>			
Uitgaven	264	30	30
Ontvangsten	0	0	0
Saldo	-264	-30	-30

## Actie: GB3-04-01: Dienstverlening en werking burgerzaken

Van 01/01/2020 tot 31/12/2025

	2021		
	Jaarrekening	Eindkredieten	Initiële kredieten
<b>Exploitatie</b>			
Uitgaven	71.292	77.500	77.500
Ontvangsten	57.410	50.138	50.138
Saldo	-13.882	-27.362	-27.362

## **Actieplan: GB3-05: Verkiezingen**

Van 01/01/2020 tot 31/12/2025

### Actie: GB3-05-01: Verkiezingen organiseren

Van 01/01/2020 tot 31/12/2025

## Beleidsdoelstelling: GB4: Financiën

Van 01/01/2020 tot 31/12/2025

	2021		
	Jaarrekening	Eindkredieten	Initiële kredieten
<b>Exploitatie</b>			
Uitgaven	842.724	956.831	874.030
Ontvangsten	15.121.102	14.871.020	14.739.429
Saldo	14.278.378	13.914.189	13.865.398
<b>Investerings</b>			
Uitgaven	168.832	168.832	0
Ontvangsten	0	0	0
Saldo	-168.832	-168.832	0
<b>Financiering</b>			
Uitgaven	1.645.575	1.873.349	2.815.360
Ontvangsten	2.244.429	2.266.473	5.375.236
Saldo	598.854	393.124	2.559.876

### Actieplan: GB4-01: Financiën

Van 01/01/2020 tot 31/12/2025

	2021		
	Jaarrekening	Eindkredieten	Initiële kredieten
<b>Exploitatie</b>			
Uitgaven	842.724	956.831	874.030
Ontvangsten	15.121.102	14.871.020	14.739.429
Saldo	14.278.378	13.914.189	13.865.398
<b>Investerings</b>			
Uitgaven	168.832	168.832	0
Ontvangsten	0	0	0
Saldo	-168.832	-168.832	0
<b>Financiering</b>			
Uitgaven	1.645.575	1.873.349	2.815.360
Ontvangsten	2.244.429	2.266.473	5.375.236
Saldo	598.854	393.124	2.559.876

### Actie: GB4-01-00: Algemene werkingsmiddelen financiën

Van 01/01/2020 tot 31/12/2025

	2021		
	Jaarrekening	Eindkredieten	Initiële kredieten
<b>Exploitatie</b>			
Uitgaven	15.916	21.900	21.900
Ontvangsten	1.000	200	200
Saldo	-14.915	-21.700	-21.700

### Actie: GB4-01-01: Financiën - algemene financiering

Van 01/01/2020 tot 31/12/2025

	2021		
	Jaarrekening	Eindkredieten	Initiële kredieten
<b>Exploitatie</b>			
Uitgaven	4.136	4.000	4.000
Ontvangsten	4.571.882	4.359.281	4.308.949
Saldo	4.567.746	4.355.281	4.304.949
<b>Financiering</b>			
Uitgaven	0	0	0
Ontvangsten	24.473	24.473	24.473
Saldo	24.473	24.473	24.473

## Actie: GB4-01-02: Financiën - fiscaal

Van 01/01/2020 tot 31/12/2025

	2021		
	Jaarrekening	Eindkredieten	Initiële kredieten
<b>Exploitatie</b>			
Uitgaven	49.515	50.886	48.558
Ontvangsten	10.534.904	10.493.360	10.411.241
Saldo	10.485.389	10.442.475	10.362.682

## Actie: GB4-01-03: Financiën - invorderen

Van 01/01/2020 tot 31/12/2025

	2021		
	Jaarrekening	Eindkredieten	Initiële kredieten
<b>Exploitatie</b>			
Uitgaven	6.062	5.500	5.500
Ontvangsten	2.470	1.010	1.010
Saldo	-3.592	-4.490	-4.490

## Actie: GB4-01-04: Financiën - schulden

Van 01/01/2020 tot 31/12/2025

	2021		
	Jaarrekening	Eindkredieten	Initiële kredieten
<b>Exploitatie</b>			
Uitgaven	204.694	204.696	224.223
Ontvangsten	0	0	0
Saldo	-204.694	-204.696	-224.223
<b>Financiering</b>			
Uitgaven	922.315	922.315	925.648
Ontvangsten	2.000.000	2.000.000	5.000.000
Saldo	1.077.685	1.077.685	4.074.352

## Actie: GB4-01-05: Financiën - financiering AG

Van 01/01/2020 tot 31/12/2025

	2021		
	Jaarrekening	Eindkredieten	Initiële kredieten
<b>Exploitatie</b>			
Uitgaven	559.902	667.099	567.099
Ontvangsten	8	8	8
Saldo	-559.894	-667.091	-567.091
<b>Financiering</b>			
Uitgaven	723.260	951.034	1.889.712
Ontvangsten	219.956	242.000	350.763
Saldo	-503.304	-709.034	-1.538.949

## Actie: GB4-01-06: Financiën - huur en verhuur

Van 01/01/2020 tot 31/12/2025

	2021		
	Jaarrekening	Eindkredieten	Initiële kredieten
<b>Exploitatie</b>			
Uitgaven	2.500	2.750	2.750
Ontvangsten	10.838	17.161	18.021
Saldo	8.338	14.411	15.271

## Actie: GB4-01-07: Financiën - participaties

Van 01/01/2020 tot 31/12/2025

	2021		
	Jaarrekening	Eindkredieten	Initiële kredieten
<b>Investerings</b>			
Uitgaven	168.832	168.832	0
Ontvangsten	0	0	0
Saldo	-168.832	-168.832	0

## Beleidsdoelstelling: GB5: Secretariaat

Van 01/01/2020 tot 31/12/2025

	2021		
	Jaarrekening	Eindkredieten	Initiële kredieten
<b>Exploitatie</b>			
Uitgaven	108.925	113.000	127.500
Ontvangsten	14	253	253
Saldo	-108.912	-112.747	-127.247

## Actieplan: GB5-01: Secretariaat

Van 01/01/2020 tot 31/12/2025

	2021		
	Jaarrekening	Eindkredieten	Initiële kredieten
<b>Exploitatie</b>			
Uitgaven	108.925	113.000	127.500
Ontvangsten	14	253	253
Saldo	-108.912	-112.747	-127.247

## Actie: GB5-01-00: Algemene werkingsmiddelen secretariaat

Van 01/01/2020 tot 31/12/2025

	2021		
	Jaarrekening	Eindkredieten	Initiële kredieten
<b>Exploitatie</b>			
Uitgaven	42.579	36.000	33.000
Ontvangsten	0	253	253
Saldo	-42.579	-35.747	-32.747

## Actie: GB5-01-01: Werkingsmiddelen politieke organen

Van 01/01/2020 tot 31/12/2025

	2021		
	Jaarrekening	Eindkredieten	Initiële kredieten
<b>Exploitatie</b>			
Uitgaven	165	2.500	2.500
Ontvangsten	0	0	0
Saldo	-165	-2.500	-2.500

## Actie: GB5-01-02: Dagelijkse briefwisseling

Van 01/01/2020 tot 31/12/2025

	2021		
	Jaarrekening	Eindkredieten	Initiële kredieten
<b>Exploitatie</b>			
Uitgaven	52.229	52.000	62.000
Ontvangsten	14	0	0
Saldo	-52.215	-52.000	-62.000

## Actie: GB5-01-03: Interne catering

Van 01/01/2020 tot 31/12/2025

	2021		
	Jaarrekening	Eindkredieten	Initiële kredieten
Exploitatie			
Uitgaven	6.325	10.000	15.000
Ontvangsten	0	0	0
Saldo	-6.325	-10.000	-15.000

## Actie: GB5-01-04: Kantoormateriaal

Van 01/01/2020 tot 31/12/2025

	2021		
	Jaarrekening	Eindkredieten	Initiële kredieten
Exploitatie			
Uitgaven	7.628	12.500	15.000
Ontvangsten	0	0	0
Saldo	-7.628	-12.500	-15.000

## Beleidsdoelstelling: GB6: Personeel

Van 01/01/2020 tot 31/12/2025

	2021		
	Jaarrekening	Eindkredieten	Initiële kredieten
Exploitatie			
Uitgaven	7.248.852	7.297.005	7.337.075
Ontvangsten	309.437	453.758	463.124
Saldo	-6.939.415	-6.843.247	-6.873.951

## Actieplan: GB6-01: Personeel

Van 01/01/2020 tot 31/12/2025

	2021		
	Jaarrekening	Eindkredieten	Initiële kredieten
Exploitatie			
Uitgaven	7.248.852	7.297.005	7.337.075
Ontvangsten	309.437	453.758	463.124
Saldo	-6.939.415	-6.843.247	-6.873.951

## Actie: GB6-01-00: Algemene werkmiddelen personeel

Van 01/01/2020 tot 31/12/2025

## Actie: GB6-01-01: Personeelsbeheer

Van 01/01/2020 tot 31/12/2025

	2021		
	Jaarrekening	Eindkredieten	Initiële kredieten
Exploitatie			
Uitgaven	114.584	107.275	112.935
Ontvangsten	0	0	0
Saldo	-114.584	-107.275	-112.935

## Actie: GB6-01-02: Lonen, extra-legale voordelen en pensioenen voor personeel en mandatarissen betalen

Van 01/01/2020 tot 31/12/2025

	2021		
	Jaarrekening	Eindkredieten	Initiële kredieten
<b>Exploitatie</b>			
Uitgaven	7.133.072	7.174.480	7.208.890
Ontvangsten	309.437	453.758	463.124
Saldo	-6.823.634	-6.720.722	-6.745.766

## Actie: GB6-01-03: Personeelsactiviteiten

Van 01/01/2020 tot 31/12/2025

	2021		
	Jaarrekening	Eindkredieten	Initiële kredieten
<b>Exploitatie</b>			
Uitgaven	1.197	15.250	15.250
Ontvangsten	0	0	0
Saldo	-1.197	-15.250	-15.250

## Beleidsdoelstelling: GB7: Facility

Van 01/01/2020 tot 31/12/2025

	2021		
	Jaarrekening	Eindkredieten	Initiële kredieten
<b>Exploitatie</b>			
Uitgaven	311.771	375.443	397.493
Ontvangsten	22.923	5.050	5.050
Saldo	-288.848	-370.393	-392.443
<b>Investerings</b>			
Uitgaven	502.313	693.481	703.601
Ontvangsten	0	0	0
Saldo	-502.313	-693.481	-703.601

## Actieplan: GB7-01: Facility

Van 01/01/2020 tot 31/12/2025

	2021		
	Jaarrekening	Eindkredieten	Initiële kredieten
<b>Exploitatie</b>			
Uitgaven	311.771	375.443	397.493
Ontvangsten	22.923	5.050	5.050
Saldo	-288.848	-370.393	-392.443
<b>Investerings</b>			
Uitgaven	502.313	693.481	703.601
Ontvangsten	0	0	0
Saldo	-502.313	-693.481	-703.601

## Actie: GB7-01-00: Algemene werkingsmiddelen facility

Van 01/01/2020 tot 31/12/2025

	2021		
	Jaarrekening	Eindkredieten	Initiële kredieten
<b>Exploitatie</b>			
Uitgaven	19.039	17.440	17.440
Ontvangsten	0	0	0
Saldo	-19.039	-17.440	-17.440

## Actie: GB7-01-01: Beheer en onderhoud gebouwen en terreinen

Van 01/01/2020 tot 31/12/2025

	2021		
	Jaarrekening	Eindkredieten	Initiële kredieten
<b>Exploitatie</b>			
Uitgaven	228.499	271.603	287.853
Ontvangsten	17.523	0	0
Saldo	-210.976	-271.603	-287.853
<b>Investerings</b>			
Uitgaven	332.796	493.500	513.601
Ontvangsten	0	0	0
Saldo	-332.796	-493.500	-513.601

## Actie: GB7-01-02: Aankoop en onderhoud voertuigen

Van 01/01/2020 tot 31/12/2025

	2021		
	Jaarrekening	Eindkredieten	Initiële kredieten
<b>Exploitatie</b>			
Uitgaven	64.234	86.400	92.200
Ontvangsten	5.400	5.050	5.050
Saldo	-58.834	-81.350	-87.150
<b>Investerings</b>			
Uitgaven	169.518	199.981	190.000
Ontvangsten	0	0	0
Saldo	-169.518	-199.981	-190.000

## Beleidsdoelstelling: GB8: ICT

Van 01/01/2020 tot 31/12/2025

	2021		
	Jaarrekening	Eindkredieten	Initiële kredieten
<b>Exploitatie</b>			
Uitgaven	427.473	413.482	413.552
Ontvangsten	11	30	30
Saldo	-427.461	-413.452	-413.522
<b>Investerings</b>			
Uitgaven	52.667	58.000	58.000
Ontvangsten	3.000	0	0
Saldo	-49.667	-58.000	-58.000

## Actieplan: GB8-01: ICT

Van 01/01/2020 tot 31/12/2025

	2021		
	Jaarrekening	Eindkredieten	Initiële kredieten
<b>Exploitatie</b>			
Uitgaven	427.473	413.482	413.552
Ontvangsten	11	30	30
Saldo	-427.461	-413.452	-413.522
<b>Investerings</b>			
Uitgaven	52.667	58.000	58.000
Ontvangsten	3.000	0	0
Saldo	-49.667	-58.000	-58.000

## Actie: GB8-01-00: Algemene werkingsmiddelen ICT

Van 01/01/2020 tot 31/12/2025

	2021		
	Jaarrekening	Eindkredieten	Initiële kredieten
<b>Exploitatie</b>			
Uitgaven	385	350	420
Ontvangsten	0	0	0
Saldo	-385	-350	-420

## Actie: GB8-01-01: Telefonie en internet

Van 01/01/2020 tot 31/12/2025

	2021		
	Jaarrekening	Eindkredieten	Initiële kredieten
<b>Exploitatie</b>			
Uitgaven	87.225	62.700	62.700
Ontvangsten	0	0	0
Saldo	-87.225	-62.700	-62.700

## Actie: GB8-01-02: IT-materiaal

Van 01/01/2020 tot 31/12/2025

	2021		
	Jaarrekening	Eindkredieten	Initiële kredieten
<b>Exploitatie</b>			
Uitgaven	66.064	49.000	49.000
Ontvangsten	11	30	30
Saldo	-66.052	-48.970	-48.970
<b>Investerings</b>			
Uitgaven	42.221	58.000	58.000
Ontvangsten	3.000	0	0
Saldo	-39.221	-58.000	-58.000

## Actie: GB8-01-03: Licenties en bijstand

Van 01/01/2020 tot 31/12/2025

	2021		
	Jaarrekening	Eindkredieten	Initiële kredieten
<b>Exploitatie</b>			
Uitgaven	273.799	301.432	301.432
Ontvangsten	0	0	0
Saldo	-273.799	-301.432	-301.432
<b>Investerings</b>			
Uitgaven	10.446	0	0
Ontvangsten	0	0	0
Saldo	-10.446	0	0



**Strategische beleidsdoelstelling:: GM: Mens**

Van 01/01/2020 tot 31/12/2025

	2021		
	Jaarrekening	Eindkredieten	Initiële kredieten
<b>Exploitatie</b>			
Uitgaven	1.015.671	1.271.396	1.196.006
Ontvangsten	1.395.891	1.260.321	1.256.808
Saldo	380.220	-11.075	60.802
<b>Investerings</b>			
Uitgaven	769.674	1.094.040	649.210
Ontvangsten	0	0	0
Saldo	-769.674	-1.094.040	-649.210

**Beleidsdoelstelling: GM1: Welzijn**

Van 01/01/2020 tot 31/12/2025

	2021		
	Jaarrekening	Eindkredieten	Initiële kredieten
<b>Exploitatie</b>			
Uitgaven	538.287	603.451	540.151
Ontvangsten	699.752	675.705	668.622
Saldo	161.464	72.254	128.471
<b>Investerings</b>			
Uitgaven	748.952	1.037.040	601.210
Ontvangsten	0	0	0
Saldo	-748.952	-1.037.040	-601.210

**Actieplan: GM1-01: Welzijn**

Van 01/01/2020 tot 31/12/2025

	2021		
	Jaarrekening	Eindkredieten	Initiële kredieten
<b>Exploitatie</b>			
Uitgaven	881	0	0
Ontvangsten	0	0	0
Saldo	-881	0	0

**Actie: GM1-01-00: Algemene werkingsmiddelen welzijn**

Van 01/01/2020 tot 31/12/2025

	2021		
	Jaarrekening	Eindkredieten	Initiële kredieten
<b>Exploitatie</b>			
Uitgaven	881	0	0
Ontvangsten	0	0	0
Saldo	-881	0	0

**Actieplan: GM1-02: Financiële ondersteuning**

Van 01/01/2020 tot 31/12/2025

	2021		
	Jaarrekening	Eindkredieten	Initiële kredieten
<b>Exploitatie</b>			
Uitgaven	313.538	260.256	175.521
Ontvangsten	227.502	177.024	160.944
Saldo	-86.036	-83.232	-14.577

## Actie: GM1-02-01: Armoedebestrijding

Van 01/01/2020 tot 31/12/2025

	2021		
	Jaarrekening	Eindkredieten	Initiële kredieten
<b>Exploitatie</b>			
Uitgaven	268.434	219.756	155.521
Ontvangsten	197.287	177.024	160.944
Saldo	-71.146	-42.732	5.423

## Actie: GM1-02-02: Armoedebestrijding - Covid

Van 01/01/2020 tot 31/12/2025

	2021		
	Jaarrekening	Eindkredieten	Initiële kredieten
<b>Exploitatie</b>			
Uitgaven	45.104	40.500	20.000
Ontvangsten	30.215	0	0
Saldo	-14.890	-40.500	-20.000

## Actieplan: GM1-03: Hulpverlening

Van 01/01/2020 tot 31/12/2025

	2021		
	Jaarrekening	Eindkredieten	Initiële kredieten
<b>Exploitatie</b>			
Uitgaven	173.927	281.640	283.125
Ontvangsten	181.867	202.768	248.913
Saldo	7.940	-78.872	-34.212
<b>Investerings</b>			
Uitgaven	748.952	1.037.040	601.210
Ontvangsten	0	0	0
Saldo	-748.952	-1.037.040	-601.210

## Actie: GM1-03-01: Participatie en eenzaamheidsbestrijding

Van 01/01/2020 tot 31/12/2025

	2021		
	Jaarrekening	Eindkredieten	Initiële kredieten
<b>Exploitatie</b>			
Uitgaven	7.228	7.369	7.369
Ontvangsten	4.573	3.000	3.000
Saldo	-2.655	-4.369	-4.369

## Actie: GM1-03-02: Activering en werk op maat

Van 01/01/2020 tot 31/12/2025

	2021		
	Jaarrekening	Eindkredieten	Initiële kredieten
<b>Exploitatie</b>			
Uitgaven	0	0	0
Ontvangsten	28.513	10.000	52.520
Saldo	28.513	10.000	52.520

## Actie: GM1-03-03: Vreemdelingen

Van 01/01/2020 tot 31/12/2025

	2021		
	Jaarrekening	Eindkredieten	Initiële kredieten
<b>Exploitatie</b>			
Uitgaven	53.766	152.071	152.071
Ontvangsten	123.244	152.767	152.767
Saldo	69.479	696	696

## Actie: GM1-03-04: Zorgondersteuning

Van 01/01/2020 tot 31/12/2025

	2021		
	Jaarrekening	Eindkredieten	Initiële kredieten
<b>Exploitatie</b>			
Uitgaven	112.933	122.200	123.685
Ontvangsten	16.856	29.501	29.516
Saldo	-96.077	-92.699	-94.169
<b>Investerings</b>			
Uitgaven	748.952	1.037.040	601.210
Ontvangsten	0	0	0
Saldo	-748.952	-1.037.040	-601.210

## Actie: GM1-03-05: TWE - trajectsubsidie (inspanningsvergoeding)

Van 01/01/2020 tot 31/12/2025

	2021		
	Jaarrekening	Eindkredieten	Initiële kredieten
<b>Exploitatie</b>			
Uitgaven	0	0	0
Ontvangsten	4.750	5.000	8.585
Saldo	4.750	5.000	8.585

## Actie: GM1-03-06: TWE - compensatievergoeding

Van 01/01/2020 tot 31/12/2025

	2021		
	Jaarrekening	Eindkredieten	Initiële kredieten
<b>Exploitatie</b>			
Uitgaven	0	0	0
Ontvangsten	3.930	2.500	2.525
Saldo	3.930	2.500	2.525

## **Actieplan: GM1-04: Schuldhulpverlening en juridische bijstand**

Van 01/01/2020 tot 31/12/2025

	2021		
	Jaarrekening	Eindkredieten	Initiële kredieten
<b>Exploitatie</b>			
Uitgaven	0	250	250
Ontvangsten	221.515	225.713	176.377
Saldo	221.515	225.463	176.127

## Actie: GM1-04-01: Budgetbegeleiding en budgetbeheer

Van 01/01/2020 tot 31/12/2025

## Actie: GM1-04-02: Collectieve schuldenregeling

Van 01/01/2020 tot 31/12/2025

	2021		
	Jaarrekening	Eindkredieten	Initiële kredieten
<b>Exploitatie</b>			
Uitgaven	0	250	250
Ontvangsten	221.515	225.713	176.377
Saldo	221.515	225.463	176.127

### **Actieplan: GM1-05: Sociaal Huis**

Van 01/01/2020 tot 31/12/2025

#### Actie: GM1-05-01: Samenwerkingen

Van 01/01/2020 tot 31/12/2025

### **Actieplan: GM1-06: Wonen en energie**

Van 01/01/2020 tot 31/12/2025

	2021		
	Jaarrekening	Eindkredieten	Initiële kredieten
<b>Exploitatie</b>			
Uitgaven	49.942	61.305	81.255
Ontvangsten	68.868	70.200	82.388
Saldo	18.926	8.895	1.133

#### Actie: GM1-06-01: Wonen

Van 01/01/2020 tot 31/12/2025

	2021		
	Jaarrekening	Eindkredieten	Initiële kredieten
<b>Exploitatie</b>			
Uitgaven	16.471	18.005	25.705
Ontvangsten	31.537	33.150	35.726
Saldo	15.066	15.145	10.021

#### Actie: GM1-06-02: Energie

Van 01/01/2020 tot 31/12/2025

	2021		
	Jaarrekening	Eindkredieten	Initiële kredieten
<b>Exploitatie</b>			
Uitgaven	33.471	43.300	55.550
Ontvangsten	37.331	37.050	46.662
Saldo	3.859	-6.250	-8.888

### **Beleidsdoelstelling: GM2: Kinderen en onderwijs**

Van 01/01/2020 tot 31/12/2025

	2021		
	Jaarrekening	Eindkredieten	Initiële kredieten
<b>Exploitatie</b>			
Uitgaven	193.386	260.570	252.170
Ontvangsten	639.903	498.700	498.700
Saldo	446.517	238.130	246.530
<b>Investerings</b>			
Uitgaven	3.414	38.000	33.000
Ontvangsten	0	0	0
Saldo	-3.414	-38.000	-33.000

### **Actieplan: GM2-01: Brede school**

Van 01/01/2020 tot 31/12/2025

**Actie: GM2-01-01: Activiteiten brede school**

Van 01/01/2020 tot 31/12/2025

**Actieplan: GM2-02: Deeltijds kunstonderwijs**

Van 01/01/2020 tot 31/12/2025

	2021		
	Jaarrekening	Eindkredieten	Initiële kredieten
<b>Exploitatie</b>			
Uitgaven	32.408	39.720	42.720
Ontvangsten	0	1.010	1.010
Saldo	-32.408	-38.710	-41.710
<b>Investerings</b>			
Uitgaven	0	6.000	1.000
Ontvangsten	0	0	0
Saldo	0	-6.000	-1.000

**Actie: GM2-02-01: DKO organiseren via filiaal academie muziek en woord**

Van 01/01/2020 tot 31/12/2025

	2021		
	Jaarrekening	Eindkredieten	Initiële kredieten
<b>Exploitatie</b>			
Uitgaven	32.408	39.720	42.720
Ontvangsten	0	1.010	1.010
Saldo	-32.408	-38.710	-41.710
<b>Investerings</b>			
Uitgaven	0	6.000	1.000
Ontvangsten	0	0	0
Saldo	0	-6.000	-1.000

**Actieplan: GM2-03: Flankerend onderwijs**

Van 01/01/2020 tot 31/12/2025

	2021		
	Jaarrekening	Eindkredieten	Initiële kredieten
<b>Exploitatie</b>			
Uitgaven	60.105	91.700	91.700
Ontvangsten	109	0	0
Saldo	-59.996	-91.700	-91.700

**Actie: GM2-03-00: Algemene werkmiddelen flankerend onderwijs**

Van 01/01/2020 tot 31/12/2025

	2021		
	Jaarrekening	Eindkredieten	Initiële kredieten
<b>Exploitatie</b>			
Uitgaven	281	0	0
Ontvangsten	109	0	0
Saldo	-172	0	0

## Actie: GM2-03-01: Ondersteunen van initiatieven flankerend onderwijs

Van 01/01/2020 tot 31/12/2025

	2021		
	Jaarrekening	Eindkredieten	Initiële kredieten
Exploitatie			
Uitgaven	1.344	4.450	4.450
Ontvangsten	0	0	0
Saldo	-1.344	-4.450	-4.450

## Actie: GM2-03-02: Subsidie oudercomité's

Van 01/01/2020 tot 31/12/2025

	2021		
	Jaarrekening	Eindkredieten	Initiële kredieten
Exploitatie			
Uitgaven	28.487	31.250	31.250
Ontvangsten	0	0	0
Saldo	-28.487	-31.250	-31.250

## Actie: GM2-03-03: Subsidie schoolzwemmen

Van 01/01/2020 tot 31/12/2025

	2021		
	Jaarrekening	Eindkredieten	Initiële kredieten
Exploitatie			
Uitgaven	29.994	56.000	56.000
Ontvangsten	0	0	0
Saldo	-29.994	-56.000	-56.000

## **Actieplan: GM2-04: Huis van het Kind**

Van 01/01/2020 tot 31/12/2025

	2021		
	Jaarrekening	Eindkredieten	Initiële kredieten
Exploitatie			
Uitgaven	825	7.600	7.600
Ontvangsten	4.364	4.250	4.250
Saldo	3.539	-3.350	-3.350

## Actie: GM2-04-00: Algemene werkmiddelen Huis van het Kind

Van 01/01/2020 tot 31/12/2025

	2021		
	Jaarrekening	Eindkredieten	Initiële kredieten
Exploitatie			
Uitgaven	150	150	150
Ontvangsten	0	0	0
Saldo	-150	-150	-150

## Actie: GM2-04-01: Initiatieven ontwikkelen Huis van het Kind

Van 01/01/2020 tot 31/12/2025

	2021		
	Jaarrekening	Eindkredieten	Initiële kredieten
Exploitatie			
Uitgaven	675	7.450	7.450
Ontvangsten	4.364	4.250	4.250
Saldo	3.689	-3.200	-3.200

## **Actieplan: GM2-05: Kinderopvang**

Van 01/01/2020 tot 31/12/2025

	2021		
	Jaarrekening	Eindkredieten	Initiële kredieten
<b>Exploitatie</b>			
Uitgaven	100.047	121.550	110.150
Ontvangsten	635.430	493.440	493.440
Saldo	535.383	371.890	383.290
<b>Investerings</b>			
Uitgaven	3.414	32.000	32.000
Ontvangsten	0	0	0
Saldo	-3.414	-32.000	-32.000

**Actie: GM2-05-00: Algemene werkmiddelen kinderopvang**

Van 01/01/2020 tot 31/12/2025

	2021		
	Jaarrekening	Eindkredieten	Initiële kredieten
<b>Exploitatie</b>			
Uitgaven	0	550	1.150
Ontvangsten	0	0	0
Saldo	0	-550	-1.150

**Actie: GM2-05-01: Dienstverlening en werking BKO**

Van 01/01/2020 tot 31/12/2025

	2021		
	Jaarrekening	Eindkredieten	Initiële kredieten
<b>Exploitatie</b>			
Uitgaven	98.794	121.000	109.000
Ontvangsten	630.340	488.340	488.340
Saldo	531.546	367.340	379.340
<b>Investerings</b>			
Uitgaven	2.617	31.000	31.000
Ontvangsten	0	0	0
Saldo	-2.617	-31.000	-31.000

**Actie: GM2-05-02: Dienst opvanggezinnen**

Van 01/01/2020 tot 31/12/2025

	2021		
	Jaarrekening	Eindkredieten	Initiële kredieten
<b>Exploitatie</b>			
Uitgaven	1.253	0	0
Ontvangsten	5.091	5.100	5.100
Saldo	3.837	5.100	5.100
<b>Investerings</b>			
Uitgaven	797	1.000	1.000
Ontvangsten	0	0	0
Saldo	-797	-1.000	-1.000

## Beleidsdoelstelling: GM3: Bewegen, gezondheid en jeugd

Van 01/01/2020 tot 31/12/2025

	2021		
	Jaarrekening	Eindkredieten	Initiële kredieten
<b>Exploitatie</b>			
Uitgaven	97.699	161.235	161.235
Ontvangsten	32.452	64.741	64.741
Saldo	-65.247	-96.494	-96.494
<b>Investerings</b>			
Uitgaven	0	0	10.000
Ontvangsten	0	0	0
Saldo	0	0	-10.000

### Actieplan: GM3-01: Bewegen, gezondheid en jeugd

Van 01/01/2020 tot 31/12/2025

	2021		
	Jaarrekening	Eindkredieten	Initiële kredieten
<b>Exploitatie</b>			
Uitgaven	8.548	8.975	8.975
Ontvangsten	0	0	0
Saldo	-8.548	-8.975	-8.975

#### Actie: GM3-01-00: Algemene werkmiddelen BGJ

Van 01/01/2020 tot 31/12/2025

	2021		
	Jaarrekening	Eindkredieten	Initiële kredieten
<b>Exploitatie</b>			
Uitgaven	8.548	8.975	8.975
Ontvangsten	0	0	0
Saldo	-8.548	-8.975	-8.975

### Actieplan: GM3-02: Organiseren

Van 01/01/2020 tot 31/12/2025

	2021		
	Jaarrekening	Eindkredieten	Initiële kredieten
<b>Exploitatie</b>			
Uitgaven	31.499	80.300	80.300
Ontvangsten	32.202	64.741	64.741
Saldo	704	-15.559	-15.559

#### Actie: GM3-02-01: Vakantiewerking

Van 01/01/2020 tot 31/12/2025

	2021		
	Jaarrekening	Eindkredieten	Initiële kredieten
<b>Exploitatie</b>			
Uitgaven	22.367	56.050	56.050
Ontvangsten	32.200	57.065	57.065
Saldo	9.833	1.015	1.015



## Actie: GM3-02-02: Vrijetijdsaanbod

Van 01/01/2020 tot 31/12/2025

	2021		
	Jaarrekening	Eindkredieten	Initiële kredieten
<b>Exploitatie</b>			
Uitgaven	9.131	14.175	14.175
Ontvangsten	0	1.818	1.818
Saldo	-9.131	-12.357	-12.357

## Actie: GM3-02-03: Scholensportdag

Van 01/01/2020 tot 31/12/2025

	2021		
	Jaarrekening	Eindkredieten	Initiële kredieten
<b>Exploitatie</b>			
Uitgaven	0	10.075	10.075
Ontvangsten	3	5.858	5.858
Saldo	3	-4.217	-4.217

## Actieplan: GM3-03: Ondersteunen

Van 01/01/2020 tot 31/12/2025

	2021		
	Jaarrekening	Eindkredieten	Initiële kredieten
<b>Exploitatie</b>			
Uitgaven	50.747	58.710	58.710
Ontvangsten	0	0	0
Saldo	-50.747	-58.710	-58.710

## Actie: GM3-03-01: Ondersteunen verenigingen

Van 01/01/2020 tot 31/12/2025

	2021		
	Jaarrekening	Eindkredieten	Initiële kredieten
<b>Exploitatie</b>			
Uitgaven	50.747	58.710	58.710
Ontvangsten	0	0	0
Saldo	-50.747	-58.710	-58.710

## Actieplan: GM3-04: Verhuren

Van 01/01/2020 tot 31/12/2025

### Actie: GM3-04-01: Verhuur sport

Van 01/01/2020 tot 31/12/2025

## Actieplan: GM3-05: Sensibiliseren en promotie

Van 01/01/2020 tot 31/12/2025

	2021		
	Jaarrekening	Eindkredieten	Initiële kredieten
<b>Exploitatie</b>			
Uitgaven	6.905	13.250	13.250
Ontvangsten	250	0	0
Saldo	-6.655	-13.250	-13.250
<b>Investerings</b>			
Uitgaven	0	0	10.000
Ontvangsten	0	0	0
Saldo	0	0	-10.000

## Actie: GM3-05-01: Initiatieven ontwikkelen om bewegen en gezondheid te promoten

Van 01/01/2020 tot 31/12/2025

	2021		
	Jaarrekening	Eindkredieten	Initiële kredieten
<b>Exploitatie</b>			
Uitgaven	6.905	13.250	13.250
Ontvangsten	250	0	0
Saldo	-6.655	-13.250	-13.250
<b>Investerings</b>			
Uitgaven	0	0	10.000
Ontvangsten	0	0	0
Saldo	0	0	-10.000

## Beleidsdoelstelling: GM4: Bib & cultuur

Van 01/01/2020 tot 31/12/2025

	2021		
	Jaarrekening	Eindkredieten	Initiële kredieten
<b>Exploitatie</b>			
Uitgaven	121.950	154.210	151.800
Ontvangsten	16.992	13.600	17.170
Saldo	-104.958	-140.610	-134.630
<b>Investerings</b>			
Uitgaven	10.000	10.000	0
Ontvangsten	0	0	0
Saldo	-10.000	-10.000	0

## Actieplan: GM4-01: Bib & cultuur gezamenlijk

Van 01/01/2020 tot 31/12/2025

	2021		
	Jaarrekening	Eindkredieten	Initiële kredieten
<b>Exploitatie</b>			
Uitgaven	35.209	39.060	36.650
Ontvangsten	10.522	6.100	5.050
Saldo	-24.687	-32.960	-31.600

## Actie: GM4-01-00: Algemene werkmiddelen bib & cultuur

Van 01/01/2020 tot 31/12/2025

	2021		
	Jaarrekening	Eindkredieten	Initiële kredieten
<b>Exploitatie</b>			
Uitgaven	11.610	11.610	9.200
Ontvangsten	1.133	1.050	0
Saldo	-10.477	-10.560	-9.200

## Actie: GM4-01-01: Activiteiten organiseren en promoten

Van 01/01/2020 tot 31/12/2025

	2021		
	Jaarrekening	Eindkredieten	Initiële kredieten
<b>Exploitatie</b>			
Uitgaven	22.114	25.450	25.450
Ontvangsten	9.389	5.050	5.050
Saldo	-12.725	-20.400	-20.400

## Actie: GM4-01-02: Bib- en cultuuraanbod in de scholen

Van 01/01/2020 tot 31/12/2025

	2021		
	Jaarrekening	Eindkredieten	Initiële kredieten
<b>Exploitatie</b>			
Uitgaven	1.485	2.000	2.000
Ontvangsten	0	0	0
Saldo	-1.485	-2.000	-2.000

### **Actieplan: GM4-02: Bibliotheek**

Van 01/01/2020 tot 31/12/2025

	2021		
	Jaarrekening	Eindkredieten	Initiële kredieten
<b>Exploitatie</b>			
Uitgaven	55.669	64.500	64.500
Ontvangsten	6.470	7.500	12.120
Saldo	-49.199	-57.000	-52.380

## Actie: GM4-02-01: Dienstverlening en werking bibliotheek

Van 01/01/2020 tot 31/12/2025

	2021		
	Jaarrekening	Eindkredieten	Initiële kredieten
<b>Exploitatie</b>			
Uitgaven	55.669	64.500	64.500
Ontvangsten	6.470	7.500	12.120
Saldo	-49.199	-57.000	-52.380

### **Actieplan: GM4-03: Cultuur**

Van 01/01/2020 tot 31/12/2025

	2021		
	Jaarrekening	Eindkredieten	Initiële kredieten
<b>Exploitatie</b>			
Uitgaven	31.072	50.650	50.650
Ontvangsten	0	0	0
Saldo	-31.072	-50.650	-50.650
<b>Investerings</b>			
Uitgaven	10.000	10.000	0
Ontvangsten	0	0	0
Saldo	-10.000	-10.000	0

## Actie: GM4-03-01: Cultuurprogrammatie

Van 01/01/2020 tot 31/12/2025

## Actie: GM4-03-02: Ondersteuning van verenigingen en projecten

Van 01/01/2020 tot 31/12/2025

	2021		
	Jaarrekening	Eindkredieten	Initiële kredieten
<b>Exploitatie</b>			
Uitgaven	31.072	50.650	50.650
Ontvangsten	0	0	0
Saldo	-31.072	-50.650	-50.650
<b>Investerings</b>			
Uitgaven	10.000	10.000	0
Ontvangsten	0	0	0
Saldo	-10.000	-10.000	0

## Beleidsdoelstelling: GM5: Evenementen

Van 01/01/2020 tot 31/12/2025

	2021		
	Jaarrekening	Eindkredieten	Initiële kredieten
<b>Exploitatie</b>			
Uitgaven	64.349	91.930	90.650
Ontvangsten	6.792	7.575	7.575
Saldo	-57.557	-84.355	-83.075
<b>Investerings</b>			
Uitgaven	7.309	9.000	5.000
Ontvangsten	0	0	0
Saldo	-7.309	-9.000	-5.000

### Actieplan: GM5-01: Evenementen

Van 01/01/2020 tot 31/12/2025

	2021		
	Jaarrekening	Eindkredieten	Initiële kredieten
<b>Investerings</b>			
Uitgaven	4.914	6.000	5.000
Ontvangsten	0	0	0
Saldo	-4.914	-6.000	-5.000

### Actie: GM5-01-00: Algemene werkmiddelen evenementen

Van 01/01/2020 tot 31/12/2025

	2021		
	Jaarrekening	Eindkredieten	Initiële kredieten
<b>Investerings</b>			
Uitgaven	4.914	6.000	5.000
Ontvangsten	0	0	0
Saldo	-4.914	-6.000	-5.000

### Actieplan: GM5-02: Organiseren

Van 01/01/2020 tot 31/12/2025

	2021		
	Jaarrekening	Eindkredieten	Initiële kredieten
<b>Exploitatie</b>			
Uitgaven	60.787	78.530	77.250
Ontvangsten	6.827	6.565	6.565
Saldo	-53.961	-71.965	-70.685

### Actie: GM5-02-01: Diverse evenementen

Van 01/01/2020 tot 31/12/2025

	2021		
	Jaarrekening	Eindkredieten	Initiële kredieten
<b>Exploitatie</b>			
Uitgaven	8.119	4.230	2.950
Ontvangsten	3.400	0	0
Saldo	-4.719	-4.230	-2.950

### Actie: GM5-02-02: Kermissen

Van 01/01/2020 tot 31/12/2025

	2021		
	Jaarrekening	Eindkredieten	Initiële kredieten
<b>Exploitatie</b>			
Uitgaven	1.327	9.300	9.300
Ontvangsten	0	0	0
Saldo	-1.327	-9.300	-9.300

### Actie: GM5-02-03: Markten

Van 01/01/2020 tot 31/12/2025

	2021		
	Jaarrekening	Eindkredieten	Initiële kredieten
<b>Exploitatie</b>			
Uitgaven	6.139	6.500	6.500
Ontvangsten	3.427	6.565	6.565
Saldo	-2.712	65	65

### Actie: GM5-02-04: Seniorenfeest

Van 01/01/2020 tot 31/12/2025

	2021		
	Jaarrekening	Eindkredieten	Initiële kredieten
<b>Exploitatie</b>			
Uitgaven	4.679	6.000	6.000
Ontvangsten	0	0	0
Saldo	-4.679	-6.000	-6.000

### Actie: GM5-02-05: Winterfeesten

Van 01/01/2020 tot 31/12/2025

	2021		
	Jaarrekening	Eindkredieten	Initiële kredieten
<b>Exploitatie</b>			
Uitgaven	38.495	46.500	46.500
Ontvangsten	0	0	0
Saldo	-38.495	-46.500	-46.500

### Actie: GM5-02-06: Zomerfeesten

Van 01/01/2020 tot 31/12/2025

	2021		
	Jaarrekening	Eindkredieten	Initiële kredieten
<b>Exploitatie</b>			
Uitgaven	2.029	6.000	6.000
Ontvangsten	0	0	0
Saldo	-2.029	-6.000	-6.000

### **Actieplan: GM5-03: Verhuren**

Van 01/01/2020 tot 31/12/2025

	2021		
	Jaarrekening	Eindkredieten	Initiële kredieten
<b>Exploitatie</b>			
Uitgaven	3.562	13.400	13.400
Ontvangsten	-35	1.010	1.010
Saldo	-3.597	-12.390	-12.390
<b>Investerings</b>			
Uitgaven	2.395	3.000	0
Ontvangsten	0	0	0
Saldo	-2.395	-3.000	0

**Actie: GM5-03-01: Verhuren van culturele centra**

Van 01/01/2020 tot 31/12/2025

**Actie: GM5-03-02: Verhuren van materiaal**

Van 01/01/2020 tot 31/12/2025

	2021		
	Jaarrekening	Eindkredieten	Initiële kredieten
<b>Exploitatie</b>			
Uitgaven	3.562	13.400	13.400
Ontvangsten	-35	1.010	1.010
Saldo	-3.597	-12.390	-12.390
<b>Investerings</b>			
Uitgaven	2.395	3.000	0
Ontvangsten	0	0	0
Saldo	-2.395	-3.000	0

**Actie: GM5-03-03: Verhuren van andere infrastructuur**

Van 01/01/2020 tot 31/12/2025

**Strategische beleidsdoelstelling:: GO: Omgeving**

Van 01/01/2020 tot 31/12/2025

	2021		
	Jaarrekening	Eindkredieten	Initiële kredieten
<b>Exploitatie</b>			
Uitgaven	1.807.852	1.900.646	1.842.146
Ontvangsten	472.553	432.504	432.504
Saldo	-1.335.298	-1.468.142	-1.409.642
<b>Investerings</b>			
Uitgaven	936.998	727.236	1.085.455
Ontvangsten	57.985	57.985	57.985
Saldo	-879.013	-669.251	-1.027.470
<b>Financiering</b>			
Uitgaven	128.233	110.992	110.992
Ontvangsten	655.138	229.455	229.455
Saldo	526.905	118.463	118.463

## Beleidsdoelstelling: G01: Openbare werken

Van 01/01/2020 tot 31/12/2025

	2021		
	Jaarrekening	Eindkredieten	Initiële kredieten
<b>Exploitatie</b>			
Uitgaven	553.679	563.171	517.171
Ontvangsten	22.126	31.316	31.316
Saldo	-531.552	-531.855	-485.855
<b>Investerings</b>			
Uitgaven	896.597	641.455	535.455
Ontvangsten	57.985	57.985	57.985
Saldo	-838.612	-583.470	-477.470
<b>Financiering</b>			
Uitgaven	128.233	110.992	110.992
Ontvangsten	655.138	229.455	229.455
Saldo	526.905	118.463	118.463

### Actieplan: G01-01: Openbare werken

Van 01/01/2020 tot 31/12/2025

	2021		
	Jaarrekening	Eindkredieten	Initiële kredieten
<b>Exploitatie</b>			
Uitgaven	540.036	540.171	494.171
Ontvangsten	12.226	21.216	21.216
Saldo	-527.809	-518.955	-472.955
<b>Investerings</b>			
Uitgaven	896.597	641.455	535.455
Ontvangsten	57.985	57.985	57.985
Saldo	-838.612	-583.470	-477.470
<b>Financiering</b>			
Uitgaven	128.233	110.992	110.992
Ontvangsten	655.138	229.455	229.455
Saldo	526.905	118.463	118.463

### Actie: G01-01-00: Algemene werkmiddelen openbare werken

Van 01/01/2020 tot 31/12/2025

	2021		
	Jaarrekening	Eindkredieten	Initiële kredieten
<b>Exploitatie</b>			
Uitgaven	1.316	3.495	7.495
Ontvangsten	0	0	0
Saldo	-1.316	-3.495	-7.495

### Actie: G01-01-01: Wegen: onderhoud en herstellingen

Van 01/01/2020 tot 31/12/2025

	2021		
	Jaarrekening	Eindkredieten	Initiële kredieten
<b>Exploitatie</b>			
Uitgaven	275.076	331.000	281.000
Ontvangsten	12.226	5.050	5.050
Saldo	-262.849	-325.950	-275.950
<b>Investerings</b>			
Uitgaven	241.459	412.000	306.000
Ontvangsten	0	0	0
Saldo	-241.459	-412.000	-306.000

## Actie: G01-01-02: Openbare verlichting

Van 01/01/2020 tot 31/12/2025

	2021		
	Jaarrekening	Eindkredieten	Initiële kredieten
<b>Exploitatie</b>			
Uitgaven	263.644	205.676	205.676
Ontvangsten	0	16.166	16.166
Saldo	-263.644	-189.510	-189.510
<b>Investerings</b>			
Uitgaven	655.138	229.455	229.455
Ontvangsten	57.985	57.985	57.985
Saldo	-597.153	-171.470	-171.470
<b>Financiering</b>			
Uitgaven	128.233	110.992	110.992
Ontvangsten	655.138	229.455	229.455
Saldo	526.905	118.463	118.463

## Actieplan: G01-02: Mobiliteit en openbaar vervoer

Van 01/01/2020 tot 31/12/2025

	2021		
	Jaarrekening	Eindkredieten	Initiële kredieten
<b>Exploitatie</b>			
Uitgaven	13.643	23.000	23.000
Ontvangsten	9.900	10.100	10.100
Saldo	-3.743	-12.900	-12.900

## Actie: G01-02-01: Parkeerbeleid

Van 01/01/2020 tot 31/12/2025

	2021		
	Jaarrekening	Eindkredieten	Initiële kredieten
<b>Exploitatie</b>			
Uitgaven	5.405	7.500	7.500
Ontvangsten	9.900	10.100	10.100
Saldo	4.495	2.600	2.600

## Actie: G01-02-02: Mobiliteit

Van 01/01/2020 tot 31/12/2025

	2021		
	Jaarrekening	Eindkredieten	Initiële kredieten
<b>Exploitatie</b>			
Uitgaven	8.238	15.500	15.500
Ontvangsten	0	0	0
Saldo	-8.238	-15.500	-15.500

## Beleidsdoelstelling: G02: Vergunningen

Van 01/01/2020 tot 31/12/2025

	2021		
	Jaarrekening	Eindkredieten	Initiële kredieten
<b>Exploitatie</b>			
Uitgaven	48.919	86.800	74.300
Ontvangsten	87.635	71.963	71.963
Saldo	38.716	-14.837	-2.337

## Actieplan: G02-01: Vergunningen

Van 01/01/2020 tot 31/12/2025



	2021		
	Jaarrekening	Eindkredieten	Initiële kredieten
<b>Exploitatie</b>			
Uitgaven	48.919	86.800	74.300
Ontvangsten	87.635	71.963	71.963
Saldo	38.716	-14.837	-2.337

**Actie: G02-01-00: Algemene werkingsmiddelen vergunningen**

Van 01/01/2020 tot 31/12/2025

	2021		
	Jaarrekening	Eindkredieten	Initiële kredieten
<b>Exploitatie</b>			
Uitgaven	300	300	300
Ontvangsten	0	0	0
Saldo	-300	-300	-300

**Actie: G02-01-01: Omgevingsvergunningen afleveren**

Van 01/01/2020 tot 31/12/2025

	2021		
	Jaarrekening	Eindkredieten	Initiële kredieten
<b>Exploitatie</b>			
Uitgaven	48.619	86.500	74.000
Ontvangsten	87.635	71.963	71.963
Saldo	39.016	-14.537	-2.037

**Beleidsdoelstelling: G03: PDME**

Van 01/01/2020 tot 31/12/2025

	2021		
	Jaarrekening	Eindkredieten	Initiële kredieten
<b>Exploitatie</b>			
Uitgaven	1.205.253	1.250.675	1.250.675
Ontvangsten	362.792	329.225	329.225
Saldo	-842.462	-921.450	-921.450
<b>Investerings</b>			
Uitgaven	40.401	85.781	550.000
Ontvangsten	0	0	0
Saldo	-40.401	-85.781	-550.000

**Actieplan: G03-01: Economie**

Van 01/01/2020 tot 31/12/2025

	2021		
	Jaarrekening	Eindkredieten	Initiële kredieten
<b>Exploitatie</b>			
Uitgaven	0	3.000	3.000
Ontvangsten	1.025	0	0
Saldo	1.025	-3.000	-3.000

**Actie: G03-01-00: Algemene werkingsmiddelen economie**

Van 01/01/2020 tot 31/12/2025

	2021		
	Jaarrekening	Eindkredieten	Initiële kredieten
<b>Exploitatie</b>			
Uitgaven	0	3.000	3.000
Ontvangsten	1.025	0	0
Saldo	1.025	-3.000	-3.000

## Actieplan: G03-02: Groen

Van 01/01/2020 tot 31/12/2025

	2021		
	Jaarrekening	Eindkredieten	Initiële kredieten
<b>Exploitatie</b>			
Uitgaven	334.045	365.000	365.000
Ontvangsten	3.424	0	0
Saldo	-330.621	-365.000	-365.000
<b>Investerings</b>			
Uitgaven	40.173	77.781	515.000
Ontvangsten	0	0	0
Saldo	-40.173	-77.781	-515.000

### Actie: G03-02-00: Algemene werkingsmiddelen publiek domein

Van 01/01/2020 tot 31/12/2025

	2021		
	Jaarrekening	Eindkredieten	Initiële kredieten
<b>Exploitatie</b>			
Uitgaven	7.078	7.500	7.500
Ontvangsten	3.424	0	0
Saldo	-3.654	-7.500	-7.500

### Actie: G03-02-01: Onderhoud van de groenzones

Van 01/01/2020 tot 31/12/2025

	2021		
	Jaarrekening	Eindkredieten	Initiële kredieten
<b>Exploitatie</b>			
Uitgaven	158.169	160.000	160.000
Ontvangsten	0	0	0
Saldo	-158.169	-160.000	-160.000
<b>Investerings</b>			
Uitgaven	6.686	0	0
Ontvangsten	0	0	0
Saldo	-6.686	0	0

### Actie: G03-02-02: Onderhoud van grachten en bermen

Van 01/01/2020 tot 31/12/2025

	2021		
	Jaarrekening	Eindkredieten	Initiële kredieten
<b>Exploitatie</b>			
Uitgaven	167.579	190.000	190.000
Ontvangsten	0	0	0
Saldo	-167.579	-190.000	-190.000

## Actie: G03-02-03: Onderhoud van begraafplaatsen

Van 01/01/2020 tot 31/12/2025

	2021		
	Jaarrekening	Eindkredieten	Initiële kredieten
<b>Exploitatie</b>			
Uitgaven	1.219	7.500	7.500
Ontvangsten	0	0	0
Saldo	-1.219	-7.500	-7.500
<b>Investerings</b>			
Uitgaven	33.488	77.781	515.000
Ontvangsten	0	0	0
Saldo	-33.488	-77.781	-515.000

### **Actieplan: G03-03: Landbouw**

Van 01/01/2020 tot 31/12/2025

	2021		
	Jaarrekening	Eindkredieten	Initiële kredieten
<b>Exploitatie</b>			
Uitgaven	28.004	31.025	31.025
Ontvangsten	0	0	0
Saldo	-28.004	-31.025	-31.025

### **Actie: G03-03-01: Werking van de landbouw**

Van 01/01/2020 tot 31/12/2025

	2021		
	Jaarrekening	Eindkredieten	Initiële kredieten
<b>Exploitatie</b>			
Uitgaven	28.004	31.025	31.025
Ontvangsten	0	0	0
Saldo	-28.004	-31.025	-31.025

### **Actieplan: G03-04: Milieu**

Van 01/01/2020 tot 31/12/2025

	2021		
	Jaarrekening	Eindkredieten	Initiële kredieten
<b>Exploitatie</b>			
Uitgaven	843.205	851.650	851.650
Ontvangsten	358.343	329.225	329.225
Saldo	-484.862	-522.425	-522.425
<b>Investerings</b>			
Uitgaven	227	8.000	35.000
Ontvangsten	0	0	0
Saldo	-227	-8.000	-35.000

## Actie: G03-04-00: Algemene werkingsmiddelen milieu

Van 01/01/2020 tot 31/12/2025

	2021		
	Jaarrekening	Eindkredieten	Initiële kredieten
<b>Exploitatie</b>			
Uitgaven	36.019	4.900	4.900
Ontvangsten	0	3.500	3.500
Saldo	-36.019	-1.400	-1.400
<b>Investerings</b>			
Uitgaven	227	0	5.000
Ontvangsten	0	0	0
Saldo	-227	0	-5.000

## Actie: G03-04-01: Afvalinzameling

Van 01/01/2020 tot 31/12/2025

	2021		
	Jaarrekening	Eindkredieten	Initiële kredieten
<b>Exploitatie</b>			
Uitgaven	587.155	495.250	495.250
Ontvangsten	265.006	239.875	239.875
Saldo	-322.149	-255.375	-255.375

## Actie: G03-04-02: Recyclagepark

Van 01/01/2020 tot 31/12/2025

	2021		
	Jaarrekening	Eindkredieten	Initiële kredieten
<b>Exploitatie</b>			
Uitgaven	181.785	313.500	313.500
Ontvangsten	80.075	85.850	85.850
Saldo	-101.710	-227.650	-227.650
<b>Investerings</b>			
Uitgaven	0	8.000	30.000
Ontvangsten	0	0	0
Saldo	0	-8.000	-30.000

## Actie: G03-04-03: Dierenbeleid

Van 01/01/2020 tot 31/12/2025

	2021		
	Jaarrekening	Eindkredieten	Initiële kredieten
<b>Exploitatie</b>			
Uitgaven	30.596	32.000	32.000
Ontvangsten	0	0	0
Saldo	-30.596	-32.000	-32.000

## Actie: G03-04-04: Incidenten

Van 01/01/2020 tot 31/12/2025

	2021		
	Jaarrekening	Eindkredieten	Initiële kredieten
<b>Exploitatie</b>			
Uitgaven	7.650	6.000	6.000
Ontvangsten	13.262	0	0
Saldo	5.612	-6.000	-6.000

## Actie: G03-04-05: Werking

Van 01/01/2020 tot 31/12/2025

**Strategische beleidsdoelstelling:: GX: Externen**

Van 01/01/2020 tot 31/12/2025

	2021		
	Jaarrekening	Eindkredieten	Initiële kredieten
<b>Exploitatie</b>			
Uitgaven	3.341.873	3.485.720	3.827.659
Ontvangsten	2.757.715	2.909.065	2.909.065
Saldo	-584.158	-576.655	-918.594
<b>Investerings</b>			
Uitgaven	116.526	172.960	115.000
Ontvangsten	21.978	40.000	20.000
Saldo	-94.548	-132.960	-95.000

**Beleidsdoelstelling: GX1: Gemeentelijk onderwijs**

Van 01/01/2020 tot 31/12/2025

	2021		
	Jaarrekening	Eindkredieten	Initiële kredieten
<b>Exploitatie</b>			
Uitgaven	2.678.282	2.826.091	2.826.091
Ontvangsten	2.757.713	2.909.065	2.909.065
Saldo	79.432	82.974	82.974
<b>Investerings</b>			
Uitgaven	27.086	60.000	60.000
Ontvangsten	21.978	0	0
Saldo	-5.109	-60.000	-60.000

**Actieplan: GX1-01: Gemeentelijk onderwijs**

Van 01/01/2020 tot 31/12/2025

	2021		
	Jaarrekening	Eindkredieten	Initiële kredieten
<b>Exploitatie</b>			
Uitgaven	2.678.282	2.826.091	2.826.091
Ontvangsten	2.757.713	2.909.065	2.909.065
Saldo	79.432	82.974	82.974
<b>Investerings</b>			
Uitgaven	27.086	60.000	60.000
Ontvangsten	21.978	0	0
Saldo	-5.109	-60.000	-60.000

**Actie: GX1-01-01: Gemeentelijk onderwijs - Werkingskosten**

Van 01/01/2020 tot 31/12/2025

	2021		
	Jaarrekening	Eindkredieten	Initiële kredieten
<b>Exploitatie</b>			
Uitgaven	200.800	221.350	221.350
Ontvangsten	418.244	481.530	481.530
Saldo	217.444	260.180	260.180
<b>Investerings</b>			
Uitgaven	6.224	30.000	30.000
Ontvangsten	21.978	0	0
Saldo	15.754	-30.000	-30.000

## Actie: GX1-01-02: Gemeentelijk onderwijs - Personeel

Van 01/01/2020 tot 31/12/2025

	2021		
	Jaarrekening	Eindkredieten	Initiële kredieten
<b>Exploitatie</b>			
Uitgaven	2.416.234	2.485.446	2.485.446
Ontvangsten	2.338.649	2.424.000	2.424.000
Saldo	-77.585	-61.446	-61.446

## Actie: GX1-01-03: Beheer en onderhoud schoolgebouw en terreinen

Van 01/01/2020 tot 31/12/2025

	2021		
	Jaarrekening	Eindkredieten	Initiële kredieten
<b>Exploitatie</b>			
Uitgaven	61.248	119.295	119.295
Ontvangsten	820	3.535	3.535
Saldo	-60.428	-115.760	-115.760
<b>Investerings</b>			
Uitgaven	20.863	30.000	30.000
Ontvangsten	0	0	0
Saldo	-20.863	-30.000	-30.000

## Beleidsdoelstelling: GX2: Zorgband

Van 01/01/2020 tot 31/12/2025

	2021		
	Jaarrekening	Eindkredieten	Initiële kredieten
<b>Exploitatie</b>			
Uitgaven	633.829	633.829	960.768
Ontvangsten	2	0	0
Saldo	-633.827	-633.829	-960.768
<b>Investerings</b>			
Uitgaven	89.439	27.960	25.000
Ontvangsten	0	0	0
Saldo	-89.439	-27.960	-25.000

## Actieplan: GX2-01: Zorgband

Van 01/01/2020 tot 31/12/2025

	2021		
	Jaarrekening	Eindkredieten	Initiële kredieten
<b>Exploitatie</b>			
Uitgaven	633.829	633.829	960.768
Ontvangsten	2	0	0
Saldo	-633.827	-633.829	-960.768
<b>Investerings</b>			
Uitgaven	89.439	27.960	25.000
Ontvangsten	0	0	0
Saldo	-89.439	-27.960	-25.000

## Actie: GX2-01-01: Zorgband

Van 01/01/2020 tot 31/12/2025

	2021		
	Jaarrekening	Eindkredieten	Initiële kredieten
<b>Exploitatie</b>			
Uitgaven	633.829	633.829	960.768
Ontvangsten	2	0	0
Saldo	-633.827	-633.829	-960.768
<b>Investerings</b>			
Uitgaven	89.439	27.960	25.000
Ontvangsten	0	0	0
Saldo	-89.439	-27.960	-25.000

## Beleidsdoelstelling: GX3: SVK Leie en Schelde

Van 01/01/2020 tot 31/12/2025

	2021		
	Jaarrekening	Eindkredieten	Initiële kredieten
<b>Exploitatie</b>			
Uitgaven	5.923	5.800	5.800
Ontvangsten	0	0	0
Saldo	-5.923	-5.800	-5.800

## Actieplan: GX3-01: SVK Leie en Schelde

Van 01/01/2020 tot 31/12/2025

	2021		
	Jaarrekening	Eindkredieten	Initiële kredieten
<b>Exploitatie</b>			
Uitgaven	5.923	5.800	5.800
Ontvangsten	0	0	0
Saldo	-5.923	-5.800	-5.800

## Actie: GX3-01-01: SVK Leie en Schelde

Van 01/01/2020 tot 31/12/2025

	2021		
	Jaarrekening	Eindkredieten	Initiële kredieten
<b>Exploitatie</b>			
Uitgaven	5.923	5.800	5.800
Ontvangsten	0	0	0
Saldo	-5.923	-5.800	-5.800

## Beleidsdoelstelling: GX4: Erediensten

Van 01/01/2020 tot 31/12/2025

	2021		
	Jaarrekening	Eindkredieten	Initiële kredieten
<b>Exploitatie</b>			
Uitgaven	23.839	20.000	35.000
Ontvangsten	0	0	0
Saldo	-23.839	-20.000	-35.000
<b>Investerings</b>			
Uitgaven	0	85.000	30.000
Ontvangsten	0	40.000	20.000
Saldo	0	-45.000	-10.000

## Actieplan: GX4-01: Erediensten

Van 01/01/2020 tot 31/12/2025

	2021		
	Jaarrekening	Eindkredieten	Initiële kredieten
<b>Exploitatie</b>			
Uitgaven	23.839	20.000	35.000
Ontvangsten	0	0	0
Saldo	-23.839	-20.000	-35.000
<b>Investerings</b>			
Uitgaven	0	85.000	30.000
Ontvangsten	0	40.000	20.000
Saldo	0	-45.000	-10.000

### Actie: GX4-01-01: Erediensten

Van 01/01/2020 tot 31/12/2025

	2021		
	Jaarrekening	Eindkredieten	Initiële kredieten
<b>Exploitatie</b>			
Uitgaven	23.839	20.000	35.000
Ontvangsten	0	0	0
Saldo	-23.839	-20.000	-35.000
<b>Investerings</b>			
Uitgaven	0	85.000	30.000
Ontvangsten	0	40.000	20.000
Saldo	0	-45.000	-10.000

## Strategische beleidsdoelstelling:: PA: Ruimte voor een vlinder: een goed ontsloten en groene woon-werkgemeente tussen Leie en Schelde

Kwalitatieve omschrijving: De ruimtelijke inrichting van Nazareth kunnen we verduidelijken aan de hand van het beeld van een vlinder.

De centrale as tussen Nazareth en Eke vormt het lichaam van de vlinder: kernwoorden zijn hier trage groei en kwaliteitsvolle verdichting.

De vleugels van de vlinder staan symbool voor de leefbare buitengebieden. Hier wensen we een robuuste en toegankelijke open ruimte te creëren, gemarkeerd door een groenblauw netwerk.

Het territorium van onze Nazareense vlinder is gekenmerkt door een driehoek van grote verkeersinfrastructuren (E17, N60, N35) en het grondgebied is doorsneden door de spoorweglijn. Komen tot een samenhangend kwalitatief ruimtelijk geheel is de uitdaging.

Van 01/01/2020 tot 31/12/2025

	2021		
	Jaarrekening	Eindkredieten	Initiële kredieten
<b>Exploitatie</b>			
Uitgaven	59.441	36.300	35.700
Ontvangsten	34.864	7.500	7.500
Saldo	-24.577	-28.800	-28.200
<b>Investerings</b>			
Uitgaven	588.336	2.739.948	679.000
Ontvangsten	13.986	145.000	135.000
Saldo	-574.351	-2.594.948	-544.000
<b>Financiering</b>			
Uitgaven	0	200.000	0
Ontvangsten	0	2.000.000	0
Saldo	0	1.800.000	0



## Beleidsdoelstelling: PA1: Dynamische dorpskernen: kwaliteitsvol verdichten

Kwalitatieve omschrijving: Verdichten betekent dat we kiezen voor het versterken van de dorpskernen en het verdichten van de goed gelegen woonwijken. We doen dit evenwel op een kwaliteitsvolle manier, rekening houdend met het bestaande weefsel en landschap en gericht op het verhogen van de leefkwaliteit.

Van 01/01/2020 tot 31/12/2025

	2021		
	Jaarrekening	Eindkredieten	Initiële kredieten
<b>Exploitatie</b>			
Uitgaven	56.814	35.200	30.200
Ontvangsten	24.317	7.500	7.500
Saldo	-32.497	-27.700	-22.700
<b>Investerings</b>			
Uitgaven	0	29.000	29.000
Ontvangsten	0	0	0
Saldo	0	-29.000	-29.000

### **Actieplan: PA1-01: Een gemeente waar het voor iedereen goed is om te wonen**

Het lokaal bestuur is verantwoordelijk voor het uitwerken van haar woonbeleid op lokaal vlak waarbij aandacht uitgaat naar het stimuleren van sociale woonprojecten, het ondersteunen van woonbehoeftige gezinnen en alleenstaanden en het uitwerken van een bewaking van de kwaliteit van het woonpatrimonium en de woonomgeving

Van 01/01/2020 tot 31/12/2025

	2021		
	Jaarrekening	Eindkredieten	Initiële kredieten
<b>Exploitatie</b>			
Uitgaven	5.961	6.000	1.000
Ontvangsten	0	0	0
Saldo	-5.961	-6.000	-1.000

### **Actie: PA1-01-01: Een woon- en energieloket organiseren i.s.m. andere besturen**

Het lokaal bestuur heeft een belangrijke rol als regisseur van het lokale woonbeleid.

Het versterken van deze rol, bij voorkeur in samenwerking met anderen gemeenten, is één van de Vlaamse beleidsprioriteiten waarop we inspelen.

Zo realiseert Nazareth een woon- en energieloket, in samenwerking met De Pinte, Gavere, Sint-Martens-Latem, Melle en Merelbeke.

Zie ook: <https://www.merelbeke.be/interlokale-vereniging-wonen-leie-schelde>

Van 01/01/2020 tot 31/12/2025

	2021		
	Jaarrekening	Eindkredieten	Initiële kredieten
<b>Exploitatie</b>			
Uitgaven	5.961	6.000	1.000
Ontvangsten	0	0	0
Saldo	-5.961	-6.000	-1.000

### **Actieplan: PA1-02: De lokale handel stimuleren**

De aanwezigheid van horeca en handel draagt bij tot dynamische dorpskernen. Het lokaal bestuur Nazareth wil de lokale handel dan ook stimuleren. Terzelfdertijd heeft dit ook een duurzaam aspect: lokaal aankopen en verkopen dragen bij tot een verantwoorde consumptie en productie.

Van 01/01/2020 tot 31/12/2025

	2021		
	Jaarrekening	Eindkredieten	Initiële kredieten
<b>Exploitatie</b>			
Uitgaven	50.854	29.200	29.200
Ontvangsten	24.317	7.500	7.500
Saldo	-26.537	-21.700	-21.700
<b>Investerings</b>			
Uitgaven	0	29.000	29.000
Ontvangsten	0	0	0
Saldo	0	-29.000	-29.000

### Actie: PA1-02-01: Ondersteunen van lokale ondernemingen

Het lokaal bestuur zorgt voor administratieve vereenvoudiging en voor een duidelijk aanspreekpunt binnen het lokaal bestuur voor ondernemers.

Van 01/01/2020 tot 31/12/2025

	2021		
	Jaarrekening	Eindkredieten	Initiële kredieten
<b>Exploitatie</b>			
Uitgaven	36.950	17.200	17.200
Ontvangsten	20.579	7.500	7.500
Saldo	-16.370	-9.700	-9.700
<b>Investerings</b>			
Uitgaven	0	29.000	29.000
Ontvangsten	0	0	0
Saldo	0	-29.000	-29.000

### Actie: PA1-02-02: Promoten van lokale ondernemingen

Het lokaal bestuur neemt gerichte communicatie-initiatieven om lokale ondernemingen te promoten.

Van 01/01/2020 tot 31/12/2025

	2021		
	Jaarrekening	Eindkredieten	Initiële kredieten
<b>Exploitatie</b>			
Uitgaven	5.000	5.000	5.000
Ontvangsten	0	0	0
Saldo	-5.000	-5.000	-5.000

### Actie: PA1-02-03: Korte-keten initiatieven mee ontwikkelen en ondersteunen

Het lokaal bestuur ontwikkelt en ondersteuning korte-keten initiatieven via sensibilisering en het faciliteren van een alternatieve markt in Eke. Daarin zal ook de lokale landbouw een plaats vinden.

Van 01/01/2020 tot 31/12/2025

	2021		
	Jaarrekening	Eindkredieten	Initiële kredieten
<b>Exploitatie</b>			
Uitgaven	8.904	7.000	7.000
Ontvangsten	3.737	0	0
Saldo	-5.167	-7.000	-7.000

## Beleidsdoelstelling: PA2: Leefbare buitengebieden

Kwalitatieve omschrijving: Het lokaal bestuur streeft naar het behoud van een zo groot mogelijk open ruimte gebied.

Deze ruimte wil ze meer toegankelijk maken door het meer zichtbaar maken van groenblauwe aders, gecombineerd met de uitbouw van een netwerk van trage wegen. Dit zal ook de duurzame mobiliteit bevorderen.

Behoud van de open ruimte betekent eveneens het beschermen van het landelijk karakter en het landbouwlandschap. De landbouw blijft een zeer belangrijke economische factor en een te beschermen waarde in die open ruimte.

Van 01/01/2020 tot 31/12/2025

	2021		
	Jaarrekening	Eindkredieten	Initiële kredieten
<b>Exploitatie</b>			
Uitgaven	2.627	1.100	5.500
Ontvangsten	10.548	0	0
Saldo	7.921	-1.100	-5.500
<b>Investerings</b>			
Uitgaven	588.336	2.710.948	650.000
Ontvangsten	13.986	145.000	135.000
Saldo	-574.351	-2.565.948	-515.000
<b>Financiering</b>			
Uitgaven	0	200.000	0
Ontvangsten	0	2.000.000	0
Saldo	0	1.800.000	0

### Actieplan: PA2-01: De open ruimte behouden

Het lokaal bestuur wil de open ruimte behouden en versterken. Tegen de zomer van 2023 wil het lokaal bestuur Nazareth haar strategische visie op de ruimtelijke ontwikkeling verankeren in een goedgekeurd ruimtelijk beleidsplan Nazareth. De uitvoering van het ruilverkavelingsproject Schelde-Leie sluit aan bij deze visie. In uitvoering van het nieuwe ruimtelijk beleidsplan worden de ruimtelijke uitvoeringsplannen opgevolgd en bijgestuurd.

Van 01/01/2020 tot 31/12/2025

	2021		
	Jaarrekening	Eindkredieten	Initiële kredieten
<b>Exploitatie</b>			
Uitgaven	0	0	0
Ontvangsten	10.000	0	0
Saldo	10.000	0	0
<b>Investerings</b>			
Uitgaven	13.705	2.054.403	0
Ontvangsten	0	0	0
Saldo	-13.705	-2.054.403	0
<b>Financiering</b>			
Uitgaven	0	200.000	0
Ontvangsten	0	2.000.000	0
Saldo	0	1.800.000	0

## Actie: PA2-01-01: Nazareth verankert haar strategische visie op ruimtelijke ontwikkeling in een ruimtelijk beleidsplan

De strategische visie wordt in aanhef geoperationaliseerd in twee beleidskaders, namelijk verdichting in de kern (zie actieplan PA1-01) en het creëren van een groen-blauw netwerk en meer betreedbaar groen (zie actieplan PA2-02)

Van 01/01/2020 tot 31/12/2025

	2021		
	Jaarrekening	Eindkredieten	Initiële kredieten
<b>Exploitatie</b>			
Uitgaven	0	0	0
Ontvangsten	10.000	0	0
Saldo	10.000	0	0
<b>Investerings</b>			
Uitgaven	5.243	44.403	0
Ontvangsten	0	0	0
Saldo	-5.243	-44.403	0

## Actie: PA2-01-02: Ruilverkaveling Schelde-Leie

Aandeel aanleg wegen in het kader van de ruilverkaveling Schelde-Leie.

Van 01/01/2020 tot 31/12/2025

## Actie: PA2-01-03: De ruimtelijke uitvoeringsplannen opvolgen

In uitvoering van het ruimtelijk beleidsplan worden de ruimtelijke uitvoeringsplannen opgevolgd en bijgestuurd.

Van 01/01/2020 tot 31/12/2025

	2021		
	Jaarrekening	Eindkredieten	Initiële kredieten
<b>Investerings</b>			
Uitgaven	8.462	10.000	0
Ontvangsten	0	0	0
Saldo	-8.462	-10.000	0

## Actie: PA2-01-04: Kwaliteitsvol verdichten binnen bestaande bedrijvzones

Ook voor bedrijventerreinen stelt zich een verdichtingsopgave. Om bijkomend aanbod te creëren gaan we na of bestaande terreinen efficiënter kunnen worden gebruikt.

Van 01/01/2020 tot 31/12/2025

## Actie: PA2-01-05: De open ruimte behouden door het investeren in recreatiegronden

Naast de huidige sportsite aan de Drapstraat liggen er gronden in woonuitbreidingsgebied. Het lokaal bestuur wenst deze gronden te verwerven om in de toekomst hier recreatiegronden van te maken en zo mee de open ruimte te bewaren.

Van 01/01/2021 tot 31/12/2025

	2021		
	Jaarrekening	Eindkredieten	Initiële kredieten
<b>Investerings</b>			
Uitgaven	0	2.000.000	0
Ontvangsten	0	0	0
Saldo	0	-2.000.000	0
<b>Financiering</b>			
Uitgaven	0	200.000	0
Ontvangsten	0	2.000.000	0
Saldo	0	1.800.000	0

## Actieplan: PA2-02: Het creëren van een toegankelijk groenblauw netwerk

Een eerste stap in de creatie van een toegankelijk groenblauw netwerk is de ontwikkeling van natuurlijke gebieden. Groene netwerken worden gecreëerd door het inventariseren en ontwikkelen van trage wegen, blauwe netwerken door de toegankelijkheid naar water te herstellen. Een uitgebreid groenblauw netwerk vraagt echter een ecologisch en onderhoudsvriendelijk groenbeheer. Er wordt werk gemaakt van een duidelijke visie op groenbeheer en een

groenbeheersplan.

Dit alles moet leiden tot meer en toegankelijk groen, met meer mogelijkheden voor recreatietoerisme.

Wordt gerealiseerd via het AG: groenbuffer Sterrenbos

Van 01/01/2020 tot 31/12/2025

	2021		
	Jaarrekening	Eindkredieten	Initiële kredieten
<b>Exploitatie</b>			
Uitgaven	2.627	1.100	5.500
Ontvangsten	548	0	0
Saldo	-2.079	-1.100	-5.500
<b>Investerings</b>			
Uitgaven	574.632	656.545	650.000
Ontvangsten	13.986	145.000	135.000
Saldo	-560.646	-511.545	-515.000

### Actie: PA2-02-01: De natuurlijke gebieden verder ontwikkelen

Een eerste stap in de creatie van een toegankelijk groenblauw netwerk is de ontwikkeling van natuurlijke gebieden. Speerpunten voor Nazareth zijn de uitbreiding van de Hospicebossen met een toekomstbos en de ontwikkeling van een groene poort op de landschappelijk waardevolle Scheldevallei.

Van 01/01/2020 tot 31/12/2025

	2021		
	Jaarrekening	Eindkredieten	Initiële kredieten
<b>Exploitatie</b>			
Uitgaven	1.095	1.100	500
Ontvangsten	548	0	0
Saldo	-548	-1.100	-500

### Actie: PA2-02-02: Groene netwerken creëren via het inventariseren en ontwikkelen van trage wegen.

In samenwerking met de provincie Oost-Vlaanderen worden trage wegen opgemaakt en uitgevoerd. De bestaande trage wegen worden heraangelegd en onderhouden.

Van 01/01/2020 tot 31/12/2025

	2021		
	Jaarrekening	Eindkredieten	Initiële kredieten
<b>Investerings</b>			
Uitgaven	0	40.000	70.000
Ontvangsten	8.987	10.000	0
Saldo	8.987	-30.000	-70.000

### Actie: PA2-02-03: Blauwe netwerken creëren door de toegankelijkheid naar het water te herstellen

Via het opwaarderen van de beekvalleien binnen het ruimtelijk beleidsplan wordt het mogelijk om blauwe netwerken te creëren die fungeren als open ruimte binnen de bebouwing.

Van 01/01/2020 tot 31/12/2025

	2021		
	Jaarrekening	Eindkredieten	Initiële kredieten
<b>Exploitatie</b>			
Uitgaven	1.481	0	0
Ontvangsten	0	0	0
Saldo	-1.481	0	0

## Actie: PA2-02-04: Het groen beheren via een hedendaags en onderhoudsvriendelijk groenplan

Met het opstellen van een groenbeheersplan maken we werk van een duidelijke visie op groenbeheer.

Van 01/01/2020 tot 31/12/2025

	2021		
	Jaarrekening	Eindkredieten	Initiële kredieten
<b>Exploitatie</b>			
Uitgaven	36	0	0
Ontvangsten	0	0	0
Saldo	-36	0	0
<b>Investerings</b>			
Uitgaven	43.366	86.545	50.000
Ontvangsten	0	0	0
Saldo	-43.366	-86.545	-50.000

## Actie: PA2-02-05: Het recreatietoerisme faciliteren door de realisatie van drie beweegroutes tegen 2025

De ontwikkeling van een groenblauw netwerk moet er toe bijdragen dat mensen meer in de buitenlucht bewegen. Het lokaal bestuur wenst dit te bevorderen door om de 2 jaar een beweegroute te creëren.

Van 01/01/2020 tot 31/12/2025

	2021		
	Jaarrekening	Eindkredieten	Initiële kredieten
<b>Exploitatie</b>			
Uitgaven	15	0	0
Ontvangsten	0	0	0
Saldo	-15	0	0
<b>Investerings</b>			
Uitgaven	0	0	0
Ontvangsten	4.998	0	0
Saldo	4.998	0	0

## Actie: PA2-02-51: Sterrenbosspark

Investeren in een toegankelijk groenblauwe netwerk via aanleg Sterrenbosspark.

Van 01/01/2020 tot 31/12/2025

## Actie: PA2-02-52: Site 'Kinderkasteeltje'

Investeren in een toegankelijk groenblauwe netwerk via site 'de Bekken'.

Van 01/01/2020 tot 31/12/2025

	2021		
	Jaarrekening	Eindkredieten	Initiële kredieten
<b>Exploitatie</b>			
Uitgaven	0	0	5.000
Ontvangsten	0	0	0
Saldo	0	0	-5.000

## Actie: PA2-02-53: Ruilverkaveling Schelde-Leie

Investeren in een toegankelijk groenblauwe netwerk via de ruilverkaveling 'Schelde-Leie'

Van 01/01/2020 tot 31/12/2025

## Actie: PA2-02-54: Kasteelpark

Investeren in een toegankelijk groenblauwe netwerk via aankoop en inrichting Kasteelpark

Van 01/01/2020 tot 31/12/2025

	2021		
	Jaarrekening	Eindkredieten	Initiële kredieten
<b>Investerings</b>			
Uitgaven	531.265	530.000	530.000
Ontvangsten	0	135.000	135.000
Saldo	-531.265	-395.000	-395.000

### **Actieplan: PA2-03: De land-en tuinbouw leefbaar houden**

Leefbaar buitengebied betekent leefbare land-en tuinbouw. Er wordt een nieuw landbouwbeleidsplan opgemaakt en land-en tuinbouwers worden gestimuleerd voor milieuvriendelijke innovaties.

Van 01/01/2020 tot 31/12/2025

#### **Actie: PA2-03-01: Het landbouwbeleidsplan wordt geactualiseerd en opgevolgd**

Het bestaande landbouwbeleidsplan dat liep van 2009 tot 2019, wordt in 2020 geëvalueerd en geactualiseerd in overleg met de verschillende stakeholders. Op basis hiervan wordt een nieuw plan opgesteld en opgevolgd.

Van 01/01/2020 tot 31/12/2025

#### **Actie: PA2-03-02: Land- en tuinbouwers worden gestimuleerd voor milieuvriendelijke innovaties**

We stimuleren land- en tuinbouwers voor milieuvriendelijke innovaties. We evalueren de bestaande subsidiereglementen en sturen waar nodig bij. Daarnaast wordt informatie verstrekt via de landbouwraad, verenigingen, ..

Van 01/01/2020 tot 31/12/2025

### **Beleidsdoelstelling: PA3: Nazareth-Eke vormt een samenhangend kwalitatief ruimtelijk geheel**

Kwalitatieve omschrijving: Grote verkeersinfrastructuren doorsnijden het grondgebied van Nazareth. Ze zijn barrièrevormend en geven aanleiding tot een sterk versnipperde ruimtelijke structuur. Het lokaal bestuur wil hier meer samenhang brengen.

Van 01/01/2020 tot 31/12/2025

#### **Actieplan: PA3-01: De barrièrewerking van grote verkeersinfrastructuren verzachten**

Gezien het grote belang van grote verkeersaders (zoals E17, N60 en de N35) voor Nazareth, kunnen deze niet worden weggenomen. We kunnen wel de barrièrewerking proberen te verzachten.

Van 01/01/2020 tot 31/12/2025

##### **Actie: PA3-01-01: Geluidsoverlast verminderen**

In samenwerking met andere overheden wordt er naar gestreefd om de geluidsoverlast zo veel mogelijk te beperken.

Van 01/01/2020 tot 31/12/2025

## Strategische beleidsdoelstelling:: PB: Duurzaam mobiel

Kwalitatieve omschrijving: Het lokaal bestuur Nazareth past het STOP – principe consequent toe. Eerst Stappen en Trappen: we geven voorrang aan de duurzame weggebruikers. Dit is niet steeds de kortste of de meest rechte weg. Via aangename voet- en fietspaden worden inwoners uitgenodigd om hun korte verplaatsingen doorheen de gemeente te voet of met de fiets af te leggen. Bij de hogere overheden pleiten we voor een performant Openbaar vervoernet. En waar de Personenwagen nodig is, zorgen we voor een slimme en veilige weginrichting.

Van 01/01/2020 tot 31/12/2025

	2021		
	Jaarrekening	Eindkredieten	Initiële kredieten
<b>Exploitatie</b>			
Uitgaven	0	3.900	11.400
Ontvangsten	0	0	0
Saldo	0	-3.900	-11.400
<b>Investerings</b>			
Uitgaven	139.455	754.377	878.820
Ontvangsten	326.687	1.438.457	260.143
Saldo	187.232	684.080	-618.677

### Beleidsdoelstelling: PB1: Voorrang geven aan de duurzame weggebruiker

Kwalitatieve omschrijving: Nazareth kiest voor de duurzame weggebruiker en legt dit vast in haar mobiliteitsplan in 2020. De keuze voor voetgangers en fietsers wordt vastgelegd in een voetpadennetwerk en een fietsbeleidsplan. In overleg met partners en hogere overheden wordt de kwaliteit en het aanbod van het openbaar vervoer verhoogd.

Van 01/01/2020 tot 31/12/2025

	2021		
	Jaarrekening	Eindkredieten	Initiële kredieten
<b>Investerings</b>			
Uitgaven	53.902	83.000	275.500
Ontvangsten	8.822	91.710	82.580
Saldo	-45.080	8.710	-192.920

### Actieplan: PB1-01: Voorrang geven aan voetgangers en fietsers

Het mobiliteitsbeleid sluit nauw aan bij het ruimtelijk beleid. De centrale as wordt heringericht tot een groene boulevard die de dorpskernen van Nazareth en Eke verbindt. De weginfrastructuur wordt aangepast voor de realisatie van meer en veilige voet- en fietspaden. Op verschillende manieren worden inwoners aangezet om meer te stappen en te trappen, waarbij wordt gefocust op de duurzame verplaatsing naar school.

Van 01/01/2020 tot 31/12/2025

	2021		
	Jaarrekening	Eindkredieten	Initiële kredieten
<b>Investerings</b>			
Uitgaven	53.902	83.000	200.500
Ontvangsten	8.822	91.710	82.580
Saldo	-45.080	8.710	-117.920



## Actie: PB1-01-01: De twee dorpskernen verbinden door een groene boulevard

De centrale as word heringericht, met een aparte zone voor traag verkeer en het toevoegen van groen-elementen.

Publieke info:

Dit is een Publieke info en wordt afgedrukt op de Actiefiche en in de ODAA.

Van 01/01/2020 tot 31/12/2025

	2021		
	Jaarrekening	Eindkredieten	Initiële kredieten
<b>Investeringsen</b>			
Uitgaven	34.329	0	10.000
Ontvangsten	0	0	0
Saldo	-34.329	0	-10.000

## Actie: PB1-01-02: Aanpassen weginfrastructuur voor de realisatie van meer en veilige voet- en fietspaden

Vanaf 2021, na de goedkeuring van het mobiliteitsplan, is hiervoor jaarlijks een specifiek investeringsbudget van € 75.000 voorzien. Bij het mobiliteitsplan hoort een vernieuwd fietsbeleidsplan wat een projectmatige en doelgerichte aanpak garandeert.

Verder wordt er geïnvesteerd in veilige oversteekplaatsen voor fietsen, fietsstraten, fietsuggestiestroken en via het ruilverkavelingsproject Schelde-Leieworden worden bijkomende fietspaden gerealiseerd.

Van 01/01/2020 tot 31/12/2025

	2021		
	Jaarrekening	Eindkredieten	Initiële kredieten
<b>Investeringsen</b>			
Uitgaven	14.169	80.000	140.000
Ontvangsten	0	70.000	70.000
Saldo	-14.169	-10.000	-70.000

## Actie: PB1-01-03: Fietsparkeerplaatsen en oplaadpunten voor elektrische fietsen over het gehele grondgebied

In 2020 maken we een inventaris van waar er welke fietsparkeerplaatsen en oplaadpunten voor elektrische fietsen moeten komen. Dit wordt stapsgewijs gerealiseerd over de gehele legislatuur: jaarlijks wordt een bedrag van € 10.000 ingeschreven.

Van 01/01/2020 tot 31/12/2025

	2021		
	Jaarrekening	Eindkredieten	Initiële kredieten
<b>Investeringsen</b>			
Uitgaven	0	0	47.500
Ontvangsten	0	0	0
Saldo	0	0	-47.500

## Actie: PB1-01-04: Het opmaken van een voetgangers-en fietskaart

Tegen 1 januari 2024 wordt al deze informatie gebundeld in een specifieke voetgangers- en fietskaart voor Nazareth. Samen met een overzicht van het trage wegennetwerk en van veilige voet- en fietspaden geven we er tips om zich veilig en duurzaam te verplaatsen.

Van 01/01/2020 tot 31/12/2025

## Actie: PB1-01-05: Samen duurzaam naar school

Binnen dit algemene voetgangers- en fietsersbeleid krijgt de duurzame verplaatsing van en naar school een bijzondere plaats (actie PB1-01-05). We creëren een autoluwe schoolomgeving, we voeren een Strap-app in waarbij kinderen via een app en beloningssysteem worden gestimuleerd om te voet of met de fiets naar de school of vereniging te gaan, we onderzoeken de organisatie van een stap-en of fietspool...

Van 01/01/2020 tot 31/12/2025

	2021		
	Jaarrekening	Eindkredieten	Initiële kredieten
<b>Investeringsen</b>			
Uitgaven	5.404	3.000	3.000
Ontvangsten	8.822	21.710	12.580
Saldo	3.418	18.710	9.580

## Actie: PB1-01-51: Verlichting Spoorwegfietspad

Investeren in een fietsnetwerk door heraanleg spoorwegfietspad.

Van 01/01/2020 tot 31/12/2021

## Actie: PB1-01-52: Fietspaden ruilverkaveling

Investeren in een fietsnetwerk door de aanleg van fietspaden in het kader van de ruilverkaveling Leie Schelde.

Van 01/01/2020 tot 31/12/2025

## **Actieplan: PB1-02: Voorrang geven aan het openbaar vervoer**

Het lokaal bestuur neemt initiatieven om de kwaliteit en het aanbod van het openbaar vervoer te verhogen, door zowel zelf initiatief te nemen of in overleg te gaan met partners en hogere overheden.

Van 01/01/2020 tot 31/12/2025

	2021		
	Jaarrekening	Eindkredieten	Initiële kredieten
<b>Investeringsen</b>			
Uitgaven	0	0	75.000
Ontvangsten	0	0	0
Saldo	0	0	-75.000

## Actie: PB1-02-01: Halteplaatsomgevingen verbeteren

Aanpassen halteinfrastructuur De Lijn (station en Ter Biesten), ruimere parking aan het station.

Van 01/01/2020 tot 31/12/2021

	2021		
	Jaarrekening	Eindkredieten	Initiële kredieten
<b>Investeringsen</b>			
Uitgaven	0	0	75.000
Ontvangsten	0	0	0
Saldo	0	0	-75.000

## Actie: PB1-02-02: Overleggen met de NMBS en De Lijn

In samenspraak met de NMBS en De Lijn worden er oplossingen gezocht om het aanbod openbaar vervoer uit te breiden en te versterken.

Van 01/01/2020 tot 31/12/2025

## Actie: PB1-02-03: Eigen gemeenschappelijk vervoer in Nazareth organiseren

Er wordt onderzocht of Nazareth zelf eigen gemeenschappelijk vervoer kan organiseren, zoals bijvoorbeeld een shuttlebus naar de wekelijkse markt.

Van 01/01/2020 tot 31/12/2025

## Beleidsdoelstelling: PB2: Slim en veilig op weg

Kwalitatieve omschrijving: Slim op weg betekent gedeelde mobiliteit en co-mobiliteit faciliteren. Veilig op weg betekent veilige weginfrastructuur, gekoppeld aan een sensibiliserings- en handhavingsbeleid.

Van 01/01/2020 tot 31/12/2025

	2021		
	Jaarrekening	Eindkredieten	Initiële kredieten
<b>Exploitatie</b>			
Uitgaven	0	3.900	11.400
Ontvangsten	0	0	0
Saldo	0	-3.900	-11.400
<b>Investerings</b>			
Uitgaven	85.553	671.377	603.320
Ontvangsten	317.865	1.346.747	177.563
Saldo	232.312	675.370	-425.757

### **Actieplan: PB2-01: Gedeelde mobiliteit faciliteren**

Het lokaal bestuur wil de gedeelde mobiliteit faciliteren om de autoafhankelijkheid te reduceren.

Van 01/01/2020 tot 31/12/2025

	2021		
	Jaarrekening	Eindkredieten	Initiële kredieten
<b>Investerings</b>			
Uitgaven	0	0	23.000
Ontvangsten	0	0	17.563
Saldo	0	0	-5.437

**Actie: PB2-01-01: Tegen 1 januari 2023 wordt een mobipunt opgericht aan het station in Eke.**

Een mobipunt is een herkenbare plek met een divers aanbod aan vervoersmogelijkheden: bus, trein, (deel)wagen, (deel)fietsen, ... . Zo faciliteren we combi-mobiliteit: de toegang tot en de overstap tussen verschillende vervoersmogelijkheden.

Van 01/01/2020 tot 31/12/2025

	2021		
	Jaarrekening	Eindkredieten	Initiële kredieten
<b>Investerings</b>			
Uitgaven	0	0	23.000
Ontvangsten	0	0	17.563
Saldo	0	0	-5.437

**Actie: PB2-01-02: De mogelijkheid van deelinitiatieven onderzoeken en stimuleren**

Deelinitiatieven zoals deelfietsen, deelsteps, deelwagens, ... worden onderzocht en gestimuleerd.

Van 01/01/2020 tot 31/12/2025

### **Actieplan: PB2-02: De weginfrastructuur vernieuwen**

Om de veiligheid te verhogen wordt er geïnvesteerd in nieuwe wegen.

Van 01/01/2020 tot 31/12/2025

	2021		
	Jaarrekening	Eindkredieten	Initiële kredieten
<b>Investerings</b>			
Uitgaven	8.656	614.617	580.320
Ontvangsten	317.865	1.346.747	160.000
Saldo	309.209	732.130	-420.320

### Actie: PB2-02-01: Investeren in het vernieuwen van wegen

Om de veiligheid te verhogen, wordt er geïnvesteerd in de heraanleg van wegen en fietspaden

Van 01/01/2020 tot 31/12/2025

### Actie: PB2-02-51: Drapstraat (van Dorp tot Stropstraat)

Om de veiligheid te verhogen, wordt er geïnvesteerd in de heraanleg van wegen en fietspaden

Van 01/01/2020 tot 31/12/2025

	2021		
	Jaarrekening	Eindkredieten	Initiële kredieten
<b>Investerings</b>			
Uitgaven	0	0	50.000
Ontvangsten	0	0	0
Saldo	0	0	-50.000

### Actie: PB2-02-52: de Lichterveldestraat

Om de veiligheid te verhogen, wordt er geïnvesteerd in de heraanleg van wegen en fietspaden

Van 01/01/2020 tot 31/12/2025

	2021		
	Jaarrekening	Eindkredieten	Initiële kredieten
<b>Investerings</b>			
Uitgaven	7.362	0	0
Ontvangsten	0	0	0
Saldo	-7.362	0	0

### Actie: PB2-02-53: Boeregemstraat

Om de veiligheid te verhogen, wordt er geïnvesteerd in de heraanleg van wegen en fietspaden

Van 01/01/2020 tot 31/12/2025

	2021		
	Jaarrekening	Eindkredieten	Initiële kredieten
<b>Investerings</b>			
Uitgaven	9.734	146.373	420.000
Ontvangsten	0	0	160.000
Saldo	-9.734	-146.373	-260.000

### Actie: PB2-02-54: Oudenaardseheerweg (van Lakenmeersstraat tot spoorweg)

Om de veiligheid te verhogen, wordt er geïnvesteerd in de heraanleg van wegen en fietspaden

Van 01/01/2020 tot 31/12/2025

	2021		
	Jaarrekening	Eindkredieten	Initiële kredieten
<b>Investerings</b>			
Uitgaven	0	0	36.500
Ontvangsten	0	0	0
Saldo	0	0	-36.500

### Actie: PB2-02-55: Huissepontweg

Om de veiligheid te verhogen, wordt er geïnvesteerd in de heraanleg van wegen en fietspaden

Van 01/01/2020 tot 31/12/2025

	2021		
	Jaarrekening	Eindkredieten	Initiële kredieten
<b>Investerings</b>			
Uitgaven	0	6.266	0
Ontvangsten	0	0	0
Saldo	0	-6.266	0

### Actie: PB2-02-56: 's Gravenstraat/Klapstraat (N437)

Om de veiligheid te verhogen, wordt er geïnvesteerd in de heraanleg van wegen en fietspaden

Van 01/01/2020 tot 31/12/2025

	2021		
	Jaarrekening	Eindkredieten	Initiële kredieten
<b>Investeringsen</b>			
Uitgaven	0	13.000	13.000
Ontvangsten	0	0	0
Saldo	0	-13.000	-13.000

### Actie: PB2-02-57: Weefstraat - Heerweg (2de fase)

Om de veiligheid te verhogen, wordt er geïnvesteerd in de heraanleg van wegen en fietspaden

Van 01/01/2020 tot 31/12/2025

	2021		
	Jaarrekening	Eindkredieten	Initiële kredieten
<b>Investeringsen</b>			
Uitgaven	27.129	10.000	10.000
Ontvangsten	0	0	0
Saldo	-27.129	-10.000	-10.000

### Actie: PB2-02-58: Landuit

Om de veiligheid te verhogen, wordt er geïnvesteerd in de heraanleg van wegen en fietspaden

Van 01/01/2020 tot 31/12/2025

	2021		
	Jaarrekening	Eindkredieten	Initiële kredieten
<b>Investeringsen</b>			
Uitgaven	0	0	50.820
Ontvangsten	0	0	0
Saldo	0	0	-50.820

### Actie: PB2-02-59: Steenweg Astene

Van 01/01/2020 tot 31/12/2025

	2021		
	Jaarrekening	Eindkredieten	Initiële kredieten
<b>Investeringsen</b>			
Uitgaven	2.335	108.652	0
Ontvangsten	317.865	338.793	0
Saldo	315.530	230.141	0

### Actie: PB2-02-60: Bekaertstraat

Van 01/01/2020 tot 31/12/2025

	2021		
	Jaarrekening	Eindkredieten	Initiële kredieten
<b>Investeringsen</b>			
Uitgaven	1.371	40.000	0
Ontvangsten	0	0	0
Saldo	-1.371	-40.000	0

## Actie: PB2-02-61: N437: Warandestraat tot Sticheldreef

Om de veiligheid te verhogen, wordt er geïnvesteerd in de heraanleg van wegen en fietspaden

Van 01/01/2020 tot 31/12/2025

	2021		
	Jaarrekening	Eindkredieten	Initiële kredieten
<b>Investerings</b>			
Uitgaven	-39.275	290.326	0
Ontvangsten	0	1.007.954	0
Saldo	39.275	717.628	0

### **Actieplan: PB2-03: Focus op een slimme en veilige weginrichting**

De (her)inrichting van wegen gebeurt op zo'n manier dat veiligheid wordt afgedwongen. Hiervoor zullen verkeersdeskundigen worden ingeschakeld.

Van 01/01/2020 tot 31/12/2025

	2021		
	Jaarrekening	Eindkredieten	Initiële kredieten
<b>Exploitatie</b>			
Uitgaven	0	2.500	10.000
Ontvangsten	0	0	0
Saldo	0	-2.500	-10.000
<b>Investerings</b>			
Uitgaven	76.897	56.760	0
Ontvangsten	0	0	0
Saldo	-76.897	-56.760	0

### **Actie: PB2-03-01: De mobiliteit slim bijsturen op basis van metingen en het inschakelen van verkeersdeskundigen**

Om de weginrichting veiliger te maken en de snelheid te doen dalen, zal beroep gedaan worden op externe verkeersdeskundigen. Op basis van hun expertise en gerichte metingen kunnen oplossingen op maat worden uitgedacht voor verkeersknelpunten in onze gemeente.

Van 01/01/2020 tot 31/12/2025

	2021		
	Jaarrekening	Eindkredieten	Initiële kredieten
<b>Exploitatie</b>			
Uitgaven	0	2.500	10.000
Ontvangsten	0	0	0
Saldo	0	-2.500	-10.000
<b>Investerings</b>			
Uitgaven	60.825	56.760	0
Ontvangsten	0	0	0
Saldo	-60.825	-56.760	0

### **Actie: PB2-03-02: Visuele maatregelen nemen om de snelheid te doen dalen**

De verschillende snelheidszones worden duidelijker zichtbaar gemaakt.

Van 01/01/2020 tot 31/12/2025

	2021		
	Jaarrekening	Eindkredieten	Initiële kredieten
<b>Investerings</b>			
Uitgaven	16.072	0	0
Ontvangsten	0	0	0
Saldo	-16.072	0	0

### **Actieplan: PB2-04: Veiligheid realiseren via gedeelde verantwoordelijkheid en handhaving**

Veiligheid is geen zaak van het lokaal bestuur alleen, maar is een verantwoordelijkheid van iedereen. Er wordt ingezet op een grotere betrokkenheid van inwoners, sensibilisering en een strikter handhavingsbeleid.

Van 01/01/2020 tot 31/12/2025

	2021		
	Jaarrekening	Eindkredieten	Initiële kredieten
<b>Exploitatie</b>			
Uitgaven	0	1.400	1.400
Ontvangsten	0	0	0
Saldo	0	-1.400	-1.400

### Actie: PB2-04-01: Buurtgericht communiceren bij wegenwerken

Via diverse maatregelen wordt de buurt betrokken bij wegenwerken, zoals het aanstellen van straatverantwoordelijken bij grote wegenwerken, inspraak geven voor-tijdens-na, een infovergadering en info ter plaatse organiseren, wegwijzers naar lokale handelaars voorzien, ...

Van 01/01/2020 tot 31/12/2025

### Actie: PB2-04-02: Sensibiliseren m.b.t. veilig verplaatsen

Via permanente sensibilisering willen we de verkeersmentaliteit positief beïnvloeden.

Van 01/01/2020 tot 31/12/2025

	2021		
	Jaarrekening	Eindkredieten	Initiële kredieten
<b>Exploitatie</b>			
Uitgaven	0	1.400	1.400
Ontvangsten	0	0	0
Saldo	0	-1.400	-1.400

### Actie: PB2-04-03: De snelheidsbeperkingen handhaven

IWe zetten meer in op handhaving. Het Vlaamse Regeerakkoord voorziet dat steden en gemeenten zelf GAS- boetes kunnen uitvaardigen voor beperkte snelheidsovertredingen. We gaan na of en in welke mate het lokaal bestuur Nazareth hiervan gebruik kan maken.

Van 01/01/2020 tot 31/12/2025

## Strategische beleidsdoelstelling:: PC: Een schone gemeente

Kwalitatieve omschrijving: Nazareth wil een schone gemeente zijn, en dit te land, te zee en in de lucht.

We maken Nazareth afvalarm, we realiseren zuiver water en willen als gemeente CO2 neutraal zijn tegen 2042.

Van 01/01/2020 tot 31/12/2025

	2021		
	Jaarrekening	Eindkredieten	Initiële kredieten
<b>Exploitatie</b>			
Uitgaven	43.922	58.750	68.750
Ontvangsten	340	0	0
Saldo	-43.582	-58.750	-68.750
<b>Investerings</b>			
Uitgaven	96.999	116.918	82.000
Ontvangsten	0	0	0
Saldo	-96.999	-116.918	-82.000

## Beleidsdoelstelling: PC1: Nazareth afvalarm: we zetten het milieu niet in de zak

Kwalitatieve omschrijving: Nazareth streeft naar een afvalarm beleid. We trachten afval zoveel mogelijk te voorkomen en te sorteren op de juiste plaats en we treden streng op tegen alle mogelijke vormen van zwerfvuil.

Van 01/01/2020 tot 31/12/2025

	2021		
	Jaarrekening	Eindkredieten	Initiële kredieten
<b>Exploitatie</b>			
Uitgaven	43.422	50.250	60.250
Ontvangsten	340	0	0
Saldo	-43.082	-50.250	-60.250
<b>Investerings</b>			
Uitgaven	6.724	11.918	7.000
Ontvangsten	0	0	0
Saldo	-6.724	-11.918	-7.000

### Actieplan: PC1-01: Afval voorkomen

Afval wordt zoveel mogelijk voorkomen, onder meer door sensibilisering, het bevorderen van de circulaire economie en het organiseren van afvalvrije evenementen.

Van 01/01/2020 tot 31/12/2025

	2021		
	Jaarrekening	Eindkredieten	Initiële kredieten
<b>Exploitatie</b>			
Uitgaven	14.460	15.800	13.300
Ontvangsten	0	0	0
Saldo	-14.460	-15.800	-13.300
<b>Investerings</b>			
Uitgaven	704	4.917	0
Ontvangsten	0	0	0
Saldo	-704	-4.917	0

### Actie: PC1-01-01: Nazareth gaat voor afvalvrije evenementen

Zowel voor eigen activiteiten als voor verenigingen kopen en/of huren we aangepast materiaal zoals herbruikbare bekers, aangepast reinigingsmateriaal ...

Van 01/01/2020 tot 31/12/2025

	2021		
	Jaarrekening	Eindkredieten	Initiële kredieten
<b>Investerings</b>			
Uitgaven	704	4.917	0
Ontvangsten	0	0	0
Saldo	-704	-4.917	0

### Actie: PC1-01-02: Sensibiliseren m.b.t. afvalarme initiatieven

Via diverse sensibiliseringsacties zetten we inwoners en bedrijven er toe aan minder afval te creëren.

Van 01/01/2020 tot 31/12/2025



## Actie: PC1-01-03: De circulaire economie bevorderen

Door de samenwerking en het overleg tussen de kringwinkel, het recyclagepark, repaircafé en IVM te bevorderen wordt er bijgedragen aan een circulaire economie.

Van 01/01/2020 tot 31/12/2025

	2021		
	Jaarrekening	Eindkredieten	Initiële kredieten
<b>Exploitatie</b>			
Uitgaven	14.460	15.800	13.300
Ontvangsten	0	0	0
Saldo	-14.460	-15.800	-13.300

### Actieplan: PC1-02: Afval op de juiste plaats

Om afval te kunnen hergebruiken, is een doorgedreven selectieve inzameling nodig.

Tegen 2025 willen we alle openbare vuilnisbakken vervangen door selectieve vuilnisbakken. Zo kan ook op het publieke domein afval gesorteerd worden. Er wordt onderzocht of er op bedrijven collectieve inzamelpunten kunnen komen.

Daarnaast werkt Nazareth mee aan het actieplan van de Vlaamse regering om Vlaanderen asbestveilig te maken tegen 2040.

Van 01/01/2020 tot 31/12/2025

	2021		
	Jaarrekening	Eindkredieten	Initiële kredieten
<b>Investerings</b>			
Uitgaven	6.020	7.001	7.000
Ontvangsten	0	0	0
Saldo	-6.020	-7.001	-7.000

### Actie: PC1-02-01: Tegen 2025 alle openbare vuilnisbakken vervangen door selectieve vuilnisbakken

Tegen 2025 worden alle openbare vuilnisbakken vervangen door selectieve vuilnisbakken, waardoor ook op het publieke domein afval kan gesorteerd worden.

Van 01/01/2020 tot 31/12/2025

	2021		
	Jaarrekening	Eindkredieten	Initiële kredieten
<b>Investerings</b>			
Uitgaven	6.020	7.000	7.000
Ontvangsten	0	0	0
Saldo	-6.020	-7.000	-7.000

### Actie: PC1-02-02: Op bedrijventerreinen collectieve inzamelpunten voorzien

We onderzoeken tevens de mogelijkheid om op bedrijven collectieve inzamelpunten te voorzien.

Van 01/01/2020 tot 31/12/2025

	2021		
	Jaarrekening	Eindkredieten	Initiële kredieten
<b>Investerings</b>			
Uitgaven	0	1	0
Ontvangsten	0	0	0
Saldo	0	-1	0

### Actie: PC1-02-03: Meewerken aan het actieplan 'Vlaanderen asbestveilig 2040'

Nazareth werkt mee aan het actieplan van de Vlaamse regering om Vlaanderen asbestveilig te maken tegen 2040, en zal zijn haar inwoners hier actief over informeren.

Van 01/01/2020 tot 31/12/2025

### Actieplan: PC1-03: Zwerfvuil aanpakken

Het lokaal bestuur pakt zwerfvuil gericht aan, onder meer door de inzet van een clean team.

Van 01/01/2020 tot 31/12/2025

	2021		
	Jaarrekening	Eindkredieten	Initiële kredieten
<b>Exploitatie</b>			
Uitgaven	28.962	34.450	46.950
Ontvangsten	340	0	0
Saldo	-28.622	-34.450	-46.950

### Actie: PC1-03-01: Via het cleanteam zorgen voor een opgeruimd Nazareth

Het lokaal bestuur pakt het zwerfvuil aan via het inzetten van een 'cleanteam'. Dit is een specifieke ploeg binnen de groendienst die zich inzet voor de openbare reinheid en bij uitbreiding, ook voor het onderhoud en beheer van de begraafplaatsen.

Van 01/01/2020 tot 31/12/2025

	2021		
	Jaarrekening	Eindkredieten	Initiële kredieten
<b>Exploitatie</b>			
Uitgaven	28.962	34.450	46.950
Ontvangsten	340	0	0
Saldo	-28.622	-34.450	-46.950

### Actie: PC1-03-02: De hinder door glasbollen verminderen

Het verminderen van hinder glasbollen krijgt extra aandacht bij de aanpak van zwerfvuil.

Van 01/01/2020 tot 31/12/2025

## Beleidsdoelstelling: PC2: Nazareth: zuiver water

Kwalitatieve omschrijving: Om zuiver water te realiseren, heeft Nazareth twee speerpunten: de ontharding en het verhogen van de zuiveringsgraad.

Van 01/01/2020 tot 31/12/2025

	2021		
	Jaarrekening	Eindkredieten	Initiële kredieten
<b>Investerings</b>			
Uitgaven	90.275	105.000	75.000
Ontvangsten	0	0	0
Saldo	-90.275	-105.000	-75.000

### Actieplan: PC2-01: De grond ontharden

Door te ontharden kan regenwater beter in de bodem dringen. Er moet dus minder regenwater worden afgevoerd en verlaagt de kans op wateroverlast. Terzelfdertijd worden de grondwatervoorraden aangevuld.

Van 01/01/2020 tot 31/12/2025

	2021		
	Jaarrekening	Eindkredieten	Initiële kredieten
<b>Investerings</b>			
Uitgaven	90.275	105.000	75.000
Ontvangsten	0	0	0
Saldo	-90.275	-105.000	-75.000

## Actie: PC2-01-01: Het eigen patrimonium ontharden

Het lokaal bestuur onthard het eigen patrimonium waar mogelijk: bij de heraanleg van de speelplaats van de gemeentelijke basisschool Nazareth, bij het Burgerlijk Godshuis, ..

Van 01/01/2020 tot 31/12/2025

	2021		
	Jaarrekening	Eindkredieten	Initiële kredieten
<b>Investerings</b>			
Uitgaven	90.275	105.000	75.000
Ontvangsten	0	0	0
Saldo	-90.275	-105.000	-75.000

### **Actieplan: PC2-02: De zuiveringsgraad verhogen**

Het lokaal bestuur wil de zuiveringsgraad verhogen. Het uiteindelijke doel is 93,30% (streefcijfer VMM)

Van 01/01/2020 tot 31/12/2025

#### **Actie: PC2-02-01: Het versneld uitrollen van 250 IBA's tegen 2025 via Aquario**

250 punten binnen rode zones (waar geen riolering zal komen) worden tegen 2025 voorzien van een IBA (individuele behandeling van afvalwater).

Van 01/01/2020 tot 31/12/2025

### **Beleidsdoelstelling: PC3: Nazareth: CO2 neutraal tegen 2042**

Kwalitatieve omschrijving: Nazareth wil als gemeente CO2 neutraal zijn tegen 2042.

Met '2042' is gekozen voor een jaartal dat enerzijds niet te ver af ligt (en bijgevolg niet zou aansporen om actie te ondernemen) en anderzijds ook niet te dichtbij (wat niet haalbaar is motiveert evenmin). In '42' herkennen we de afstand van de marathon. Dit is een afstand die voor de niet-loper onmogelijk ver lijkt, maar wie op weg gaat merkt dat het met de nodige moeite en inspanningen toch haalbaar is. Zo is het ook met het streven naar CO2 – neutraliteit: het moet haalbaar zijn, maar het zal de nodige energie en inzet vragen.

Van 01/01/2020 tot 31/12/2025

	2021		
	Jaarrekening	Eindkredieten	Initiële kredieten
<b>Exploitatie</b>			
Uitgaven	500	8.500	8.500
Ontvangsten	0	0	0
Saldo	-500	-8.500	-8.500

### **Actieplan: PC3-01: Het SEAP actieplan evalueren, opvolgen en uitvoeren**

In het SEAP-actieplan zijn de maatregelen beschreven die het lokaal bestuur onderneemt om de CO2-uitstoot te beperken. Vertrekkende vanuit een gedeelde visie en emissie-inventaris zijn acties gedefinieerd zowel voor individuen, ondernemingen als het lokaal bestuur.

Van 01/01/2020 tot 31/12/2025

	2021		
	Jaarrekening	Eindkredieten	Initiële kredieten
<b>Exploitatie</b>			
Uitgaven	0	3.000	3.000
Ontvangsten	0	0	0
Saldo	0	-3.000	-3.000

## Actie: PC3-01-01: Het SEAP-actieplan evalueren en actualiseren

In 2020 wordt het huidige SEAP-actieplan geëvalueerd en geactualiseerd.

Van 01/01/2020 tot 31/12/2025

	2021		
	Jaarrekening	Eindkredieten	Initiële kredieten
<b>Exploitatie</b>			
Uitgaven	0	3.000	3.000
Ontvangsten	0	0	0
Saldo	0	-3.000	-3.000

## Actieplan: PC3-02: Bijdragen aan betaalbare en duurzame energie

Iedereen moet toegang hebben tot betaalbare, betrouwbare en duurzame energie. Het lokaal bestuur Nazareth wil bijdragen aan het efficiënter gebruiken van energie en aan een grotere inzet van hernieuwbare energiebronnen.

Van 01/01/2020 tot 31/12/2025

	2021		
	Jaarrekening	Eindkredieten	Initiële kredieten
<b>Exploitatie</b>			
Uitgaven	500	5.500	5.500
Ontvangsten	0	0	0
Saldo	-500	-5.500	-5.500

## Actie: PC3-02-01: Duurzaam energiegebruik stimuleren

Het bestaande subsidiereglement voor verbeteringswerken en energiebesparing wordt geëvalueerd.

Van 01/01/2020 tot 31/12/2025

	2021		
	Jaarrekening	Eindkredieten	Initiële kredieten
<b>Exploitatie</b>			
Uitgaven	500	5.500	5.500
Ontvangsten	0	0	0
Saldo	-500	-5.500	-5.500

## Strategische beleidsdoelstelling:: PD: Prikkelen tot verbinding en ontmoeting

Kwalitatieve omschrijving: Het lokaal bestuur wil inzetten op een Nazareth waar verbinding tussen mensen centraal staat. Het gaat niet over 'wij' en 'zij' maar over 'ons'. We realiseren ruimte voor ontmoeting en verbinding, zodat iedereen wordt geprikkeld tot beleving, tot een warm Nazareth, tot groei en ontwikkeling.

Van 01/01/2020 tot 31/12/2025

	2021		
	Jaarrekening	Eindkredieten	Initiële kredieten
<b>Exploitatie</b>			
Uitgaven	40.928	81.380	82.340
Ontvangsten	4.505	3.600	2.900
Saldo	-36.423	-77.780	-79.440
<b>Investerings</b>			
Uitgaven	43.119	535.000	553.100
Ontvangsten	0	60.000	0
Saldo	-43.119	-475.000	-553.100

## Beleidsdoelstelling: PD1: Ruimte voor ontmoeting en verbinding

Kwalitatieve omschrijving: Om ontmoeting te laten ontpoppen, moet er ruimte zijn.

Het lokaal bestuur wil hier in de brede zin van het woord toe bijdragen. Zowel zorgen voor de nodige infrastructuur, maar ook creëren van nieuwe en informele plekken voor ontmoeting en wegnemen van fysieke, sociale, financiële, culturele... drempels..

Van 01/01/2020 tot 31/12/2025

	2021		
	Jaarrekening	Eindkredieten	Initiële kredieten
<b>Exploitatie</b>			
Uitgaven	4.801	9.100	10.100
Ontvangsten	1.857	1.700	1.700
Saldo	-2.944	-7.400	-8.400
<b>Investerings</b>			
Uitgaven	43.119	193.000	187.500
Ontvangsten	0	50.000	0
Saldo	-43.119	-143.000	-187.500

### **Actieplan: PD1-01: Zorgen voor functioneel gespecialiseerde, eigentijdse en duurzame infrastructuur**

Het lokaal bestuur Nazareth beschikt over een uitgebreid patrimonium.

Vanuit een lange termijn visie zorgen we voor een functioneel gespecialiseerde, eigentijdse en duurzame infrastructuur waarin ontmoeting mogelijk wordt gemaakt. Zo worden o.m. alle gebouwen van het lokaal bestuur voorzien van een digitaal sleutelsysteem.

Op de Sterrenbossite wordt een speel- en ontmoetingsruimte voorzien, er wordt gezocht naar een herbestemming voor de Dekenij en de infrastructuur van de gemeentelijke muziekacademie wordt verruimd naar een divers kunstencentrum.

Wordt gerealiseerd via het AG: het digitaal sleutelsysteem van de gebouwen en lokalen van het AG, de nieuwe lokalen van de KSA en speelpleinwerking op de Sterrenbossite, de herbestemming van de dekenij en de inrichting van het kunstencentrum.

Van 01/01/2020 tot 31/12/2025

	2021		
	Jaarrekening	Eindkredieten	Initiële kredieten
<b>Investerings</b>			
Uitgaven	13.551	158.000	29.500
Ontvangsten	0	50.000	0
Saldo	-13.551	-108.000	-29.500

### **Actie: PD1-01-01: Installeren van een digitaal sleutelsysteem voor alle infrastructuur van het lokaal bestuur**

Voor alle infrastructuur van het lokaal bestuur komt er een digitaal sleutelsysteem zodat het toegangsbeheer op een meer efficiënte, effectieve en veilige manier kan geregeld worden.

Van 01/01/2020 tot 31/12/2025

### **Actie: PD1-01-02: Een speel- en ontmoetingsruimte voorzien op de groene Sterrenbossite**

Tegen 2022 zal er een nieuwe jeugdinfrastructuur zijn, waarbij ingespeeld wordt op de huidige trend naar deelgebruik van infrastructuur.

Van 01/01/2020 tot 31/12/2025

	2021		
	Jaarrekening	Eindkredieten	Initiële kredieten
<b>Investerings</b>			
Uitgaven	13.551	155.500	0
Ontvangsten	0	50.000	0
Saldo	-13.551	-105.500	0

## Actie: PD1-01-03: Het herbestemmen van de Dekenij

We ondernemen actie om de Dekenij tegen 2021 een actieve invulling te geven die voor een versterking van het leven op het dorp en van het verenigingsleven zorgt.

Van 01/01/2020 tot 31/12/2025

## Actie: PD1-01-04: Zorgen voor een divers kunstencentrum

We moderniseren en verruimen de infrastructuur van onze gemeentelijke muziekacademie tot een divers kunstencentrum. Zo brengen we diverse vormen van kunstonderwijs samen en realiseren we er een hedendaagse en voldoende ruime concert- en oefenzaal. Deze kan ook gebruikt worden door de harmonie Vrank en Vrij waardoor kunstonderwijs en verenigingsleven binnen die sector hand in hand gaan.

Van 01/01/2020 tot 31/12/2025

	2021		
	Jaarrekening	Eindkredieten	Initiële kredieten
<b>Investerings</b>			
Uitgaven	0	2.500	29.500
Ontvangsten	0	0	0
Saldo	0	-2.500	-29.500

## **Actieplan: PD1-02: Informele en toegankelijke ontmoeting tussen mensen mogelijk maken**

Naast het zorgen voor 'harde' infrastructuur maken we ruimte voor informele ontmoetingsplaatsen waar mensen worden uitgenodigd tot het maken van een spontane babbel, een vrijblijvend gesprek, het leggen van sociale contacten ... . Zo wordt de bibliotheek heringericht en worden er speel- en ontmoetingsplaatsen voor kinderen en jongeren gecreëerd. Vanuit de inclusie-gedachten nemen we fysieke, sociale, financiële ... hindernissen weg zodat zoveel mogelijk inwoners kunnen deelnemen aan het sociale leven.

Wordt gerealiseerd via het AG: een multisportterrein.

Van 01/01/2020 tot 31/12/2025

	2021		
	Jaarrekening	Eindkredieten	Initiële kredieten
<b>Exploitatie</b>			
Uitgaven	4.801	9.100	10.100
Ontvangsten	1.857	1.700	1.700
Saldo	-2.944	-7.400	-8.400
<b>Investerings</b>			
Uitgaven	29.568	35.000	158.000
Ontvangsten	0	0	0
Saldo	-29.568	-35.000	-158.000

## Actie: PD1-02-01: Uitbouwen van de bib tot 'derde plek'

De bibliotheek wordt uitgebouwd tot een 'derde plek': een veilige, rustige en vertrouwde plaats waar men graag vertoeft naast thuis en werk of school

Van 01/01/2020 tot 31/12/2025

	2021		
	Jaarrekening	Eindkredieten	Initiële kredieten
<b>Investerings</b>			
Uitgaven	0	0	110.000
Ontvangsten	0	0	0
Saldo	0	0	-110.000

## Actie: PD1-02-02: Een multisportterrein inrichten

Voor jongeren voorzien we in een multi-sportterrein.

Van 01/01/2020 tot 31/12/2025

## Actie: PD1-02-03: Inrichten van avontuurlijk, natuurlijk, ecologisch verantwoord speelweefsel voor kinderen

Voor kinderen wordt gezorgd voor avontuurlijk, natuurlijk en ecologisch verantwoord speelweefsel.

Van 01/01/2020 tot 31/12/2025

	2021		
	Jaarrekening	Eindkredieten	Initiële kredieten
<b>Investerings</b>			
Uitgaven	0	0	23.000
Ontvangsten	0	0	0
Saldo	0	0	-23.000

## Actie: PD1-02-04: Extra plaatsen voor ontmoeting

Op een flexibele manier extra plekken en momenten voor ontmoeting creëren.

Van 01/01/2020 tot 31/12/2025

	2021		
	Jaarrekening	Eindkredieten	Initiële kredieten
<b>Investerings</b>			
Uitgaven	29.568	35.000	25.000
Ontvangsten	0	0	0
Saldo	-29.568	-35.000	-25.000

## Actie: PD1-02-05: Drempels wegnemen zodat iedereen kan deelnemen aan beleving en ontmoeting

Hindernissen om deel te nemen aan het sociale leven worden zoveel mogelijk weggenomen. Deze kunnen van diverse aard zijn: fysiek, sociaal, financieel, .... Vanuit de inclusie-gedachte willen we zoveel mogelijk inwoners bereiken.

Van 01/01/2020 tot 31/12/2025

	2021		
	Jaarrekening	Eindkredieten	Initiële kredieten
<b>Exploitatie</b>			
Uitgaven	4.801	9.100	10.100
Ontvangsten	1.857	1.700	1.700
Saldo	-2.944	-7.400	-8.400

## Beleidsdoelstelling: PD2: Iedereen prikkelen tot beleving

Kwalitatieve omschrijving: Nazareth is een gemeente waar veel te beleven valt. Met een sterk uitgebouwd verenigingsleven en een uitgebreid activiteiten aanbod beschikken we over sterke troeven Het lokaal bestuur wil deze belevingsprikkels in een gezonde omgeving faciliteren en ondersteunen en waar nodig een complementair aanbod organiseren.

Van 01/01/2020 tot 31/12/2025

	2021		
	Jaarrekening	Eindkredieten	Initiële kredieten
<b>Exploitatie</b>			
Uitgaven	17.341	19.930	19.890
Ontvangsten	1.000	200	200
Saldo	-16.341	-19.730	-19.690
<b>Investerings</b>			
Uitgaven	0	7.000	30.600
Ontvangsten	0	0	0
Saldo	0	-7.000	-30.600

## Actieplan: PD2-01: Bestendigen en structureel verankeren van het lokaal erfgoed

Het lokaal roerend en onroerend erfgoed wordt beter beschermd door een ruimere erfgoedwerking en museaal beleid en het officieel opvolgen van de inventaris waardevolle gebouwen.

Van 01/01/2020 tot 31/12/2025

	2021		
	Jaarrekening	Eindkredieten	Initiële kredieten
<b>Exploitatie</b>			
Uitgaven	17.108	18.730	18.690
Ontvangsten	1.000	200	200
Saldo	-16.108	-18.530	-18.490
<b>Investerings</b>			
Uitgaven	0	7.000	30.600
Ontvangsten	0	0	0
Saldo	0	-7.000	-30.600

### Actie: PD2-01-01: Inzetten op een ruimere erfgoedwerking en museaal beleid

De bestaande projectvereniging POLS is opgegaan in een nieuwe intergemeentelijke projectvereniging 'Cultuurregio Leie Schelde'. Door de schaalvergroting en een verruiming van de opdracht is het werkingsbudget verdubbeld. Hierdoor kunnen een nieuwe coördinator en een medewerker in dienst komen om een professioneel bovenlokaal cultuurbeleid gestalte te geven.

Van 01/01/2020 tot 31/12/2025

	2021		
	Jaarrekening	Eindkredieten	Initiële kredieten
<b>Exploitatie</b>			
Uitgaven	12.028	13.150	13.150
Ontvangsten	1.000	200	200
Saldo	-11.028	-12.950	-12.950

### Actie: PD2-01-02: Waarderen onroerend erfgoed door het officieel opvolgen van de inventaris waardevolle gebouwen

Door het officieel opvolgen van de inventaris waardevolle gebouwen waarderen we het onroerend erfgoed. Daarom treedt Nazareth toe tot een Intergemeentelijke Onroerend Erfgoed Dienst (IOED) samen met Deinze, Gavere, De Pinte en Zulte. De IOED heeft als doel het onroerend erfgoed te behouden, te beschermen en te beheren en hiervoor een geïntegreerd beleid op te stellen voor de betrokken gemeenten.

Van 01/01/2020 tot 31/12/2025

	2021		
	Jaarrekening	Eindkredieten	Initiële kredieten
<b>Exploitatie</b>			
Uitgaven	5.000	5.000	5.000
Ontvangsten	0	0	0
Saldo	-5.000	-5.000	-5.000
<b>Investerings</b>			
Uitgaven	0	0	7.100
Ontvangsten	0	0	0
Saldo	0	0	-7.100



## Actie: PD2-01-03: Erfgoedwerking structureel verankeren in het beleid van het lokaal bestuur

De werking van de drie erfgoedorganisaties, ondergebracht in het Burgerlijk Godshuis, wordt meer op elkaar afgestemd. Het lokaal bestuur wil hier een meer actieve rol op zich nemen en het Burgerlijk Godshuis binnen het thema omvormen tot een trefpunt.

Van 01/01/2020 tot 31/12/2025

	2021		
	Jaarrekening	Eindkredieten	Initiële kredieten
<b>Exploitatie</b>			
Uitgaven	80	580	540
Ontvangsten	0	0	0
Saldo	-80	-580	-540
<b>Investerings</b>			
Uitgaven	0	7.000	23.500
Ontvangsten	0	0	0
Saldo	0	-7.000	-23.500

## Actie: PD2-01-04: Investeren in lokaal erfgoed: bibliotheek Eke naar ontwerp van J. Lampens

We investeren in lokaal erfgoed: de bibliotheek van Eke naar ontwerp van Juliaan Lampens. In samenwerking met vzw Lampens, het museum Dhondt-Dhaenens en de cultuurregio Leie en Schelde willen we dit beschermde gebouw met erfgoedwaarde een publieke functie geven.

Van 01/01/2021 tot 31/12/2025

## **Actieplan: PD2-02: Duidelijke, eenvoudige en gelijkvormige reglementen en procedures**

Om het organiseren van belevende prikkels eenvoudiger te maken, evalueren we de subsidiereglementen ter ondersteuning van het verenigingsleven en allerhande projecten, vereenvoudigen ze en stemmen ze meer op elkaar af. Tegelijkertijd actualiseren we het totale subsidiebedrag, gezien het hoger aantal socio-culturele initiatieven.

Van 01/01/2020 tot 31/12/2025

## Actie: PD2-02-01: Subsidiereglementen cultureel werk en culturele projecten evalueren, vereenvoudigen en gelijkstemmen

Om het organiseren van 'belevende' prikkels te faciliteren, worden de subsidiereglementen bijgestuurd.

Van 01/01/2020 tot 31/12/2025

## **Actieplan: PD2-03: Het uitbouwen van een complementair en toegankelijk vrijetijdsaanbod**

Verenigingen en organisaties hebben een uitgebreid vrijetijdsaanbod. Vanuit het lokaal bestuur willen op een toegankelijke manier aanvullende activiteiten organiseren.

Van 01/01/2020 tot 31/12/2025

	2021		
	Jaarrekening	Eindkredieten	Initiële kredieten
<b>Exploitatie</b>			
Uitgaven	233	1.200	1.200
Ontvangsten	0	0	0
Saldo	-233	-1.200	-1.200

## Actie: PD2-03-01: Het tekenatelier uitbreiden naar een filiaalwerking van de stedelijke academie voor kunstonderwijs

Het tekenatelier vormen we om naar een filiaalwerking van de stedelijke academie voor kunstonderwijs. De doelgroep wordt uitgebreid naar tieners, volwassenen ...

Van 01/01/2020 tot 31/12/2025

## Actie: PD2-03-02: Het uitbouwen van de werking rond lokale (amateur)kunstenaars

De werking rond lokale (amateur)kunstenaars wordt verder uitgebouwd. Zo komt er overleg met lokale kunstenaars om de noden en behoeften in kaart te brengen en de huidige werking te evalueren.

Van 01/01/2020 tot 31/12/2025

	2021		
	Jaarrekening	Eindkredieten	Initiële kredieten
<b>Exploitatie</b>			
Uitgaven	233	1.200	1.200
Ontvangsten	0	0	0
Saldo	-233	-1.200	-1.200

### **Actieplan: PD2-04: Inwoners en organisaties prikkelen voor een gezonde levensstijl**

Het lokaal bestuur vindt de gezondheid van haar inwoners en medewerkers belangrijk. Ook in het nieuwe meerjarenplan onderschrijven we het label 'Gezonde Gemeente'. We werken hiervoor samen met LOGO Gezond Plus en het Vlaams Instituut Gezond Leven.

Wordt gerealiseerd via het AG: loopomlopen en de aanleg van padelterreinen op de tennissite

Van 01/01/2020 tot 31/12/2025

### **Actie: PD2-04-01: We engageren ons voor 'Generatie rookvrij'**

We streven naar een maatschappij waarin ieder kind dat vanaf 2019 wordt geboren, rookvrij kan opgroeien.

Van 01/01/2020 tot 31/12/2025

### **Actie: PD2-04-02: De individuele sporter krijgt meer sportmogelijkheden**

De bestaande ondersteuning van sportverenigingen wordt aangevuld met meer sportmogelijkheden voor de individuele sporter .

Van 01/01/2020 tot 31/12/2025

## **Beleidsdoelstelling: PD3: Iedereen prikkelen voor een warm Nazareth**

Kwalitatieve omschrijving: Nazareth wil een 'warme' gemeente zijn, waar voor iedereen plaats is: voor jong en oud, voor mensen met zorgnood, voor wie kwetsbaar is ... Dit is niet enkel een zaak van het lokaal bestuur. Via het stimuleren van buurtinitiatieven en het aangaan van samenwerkingen willen we een zo groot mogelijk netwerk.

Van 01/01/2020 tot 31/12/2025

	2021		
	Jaarrekening	Eindkredieten	Initiële kredieten
<b>Exploitatie</b>			
Uitgaven	18.786	37.350	37.350
Ontvangsten	1.648	1.700	1.000
Saldo	-17.138	-35.650	-36.350
<b>Investerings</b>			
Uitgaven	0	300.000	300.000
Ontvangsten	0	0	0
Saldo	0	-300.000	-300.000

### **Actieplan: PD3-01: Eenzaamheid tegengaan**

Uit de resultaten van 'Zegget ne keer' bleek dat 20 % van de Nazareners zich soms tot vaak wel eens eenzaam voelt. Voor het lokaal bestuur een signaal om hier dieper op in te gaan.

Van 01/01/2020 tot 31/12/2025

### **Actie: PD3-01-01: In 2020-2021 wordt een actieplan tegen eenzaamheid opgemaakt**

Er wordt onderzocht welke factoren een rol spelen in eenzaamheid, welke acties er reeds worden ondernomen en wat Nazareth en haar inwoners extra kunnen ondernemen.

Van 01/01/2020 tot 31/12/2021

### **Actieplan: PD3-02: Een leeftijdsvriendelijke gemeente worden**

Een leeftijdsvriendelijke gemeente betekent dat er rekening gehouden wordt met alle inwoners. Concreet vertaalt zich dat

naar een gemeente waarin zowel jong als oud zich thuis en betrokken voelt. Er wordt een leeftijdstoets ingevoerd. We willen zowel het label 'Kindvriendelijke gemeente' halen als een eigen oudervriendelijk beleid voeren waarbij er oog is voor de noden en behoeften van ouderen.

Van 01/01/2020 tot 31/12/2025

	2021		
	Jaarrekening	Eindkredieten	Initiële kredieten
<b>Exploitatie</b>			
Uitgaven	2.485	7.500	5.000
Ontvangsten	0	0	0
Saldo	-2.485	-7.500	-5.000

### Actie: PD3-02-01: Het invoeren van een leeftijdstoets in beleidsprocessen

In 2019 is met Vives-studenten een leeftijdsvriendelijke toets ontwikkeld. Deze wordt geïmplementeerd in de bestaande cyclus van strategische beleidsprocessen.

Van 01/01/2020 tot 31/12/2025

	2021		
	Jaarrekening	Eindkredieten	Initiële kredieten
<b>Exploitatie</b>			
Uitgaven	0	500	500
Ontvangsten	0	0	0
Saldo	0	-500	-500

### Actie: PD3-02-02: Tegen 1 januari 2023 het label 'Kindvriendelijke gemeente' halen

Het label erkent steden en gemeenten die streven naar de realisatie van alle rechten van het kind zoals omschreven in het Kinderrechtenverdrag, waarbij het de bedoeling is dat het lokaal bestuur in al haar facetten de invalshoek van kinderen meeneemt.

Van 01/01/2020 tot 31/12/2025

	2021		
	Jaarrekening	Eindkredieten	Initiële kredieten
<b>Exploitatie</b>			
Uitgaven	2.485	7.000	4.500
Ontvangsten	0	0	0
Saldo	-2.485	-7.000	-4.500

### Actie: PD3-02-03: Een oudervriendelijk beleid voeren

Bij de verschillende projecten die het lokaal bestuur zal uitvoeren, is er oog voor de noden en behoeften van ouderen: mobiliteit, bestrijden van eenzaamheid, ontwikkelen van dienstverleningsantennes in de wijken, de digitalisering, ...

Van 01/01/2020 tot 31/12/2025

### **Actieplan: PD3-03: Wel-zijn in Nazareth**

Wel-zijn in Nazareth betekent aandacht geven aan hen wie extra zorg en ondersteuning nodig hebben. Er wordt in het bijzonder ingezet op de strijd tegen kinderarmoede, het nemen van integratiebevorderende maatregelen en schudpreventie en begeleiding.

Van 01/01/2020 tot 31/12/2025

	2021		
	Jaarrekening	Eindkredieten	Initiële kredieten
<b>Exploitatie</b>			
Uitgaven	1.948	9.550	12.050
Ontvangsten	1.648	1.700	1.000
Saldo	-300	-7.850	-11.050
<b>Investerings</b>			
Uitgaven	0	300.000	300.000
Ontvangsten	0	0	0
Saldo	0	-300.000	-300.000

### Actie: PD3-03-01: WZC Wielkine oprissen en renoveren

Het WZC Wielkine is meer dan 20 jaar oud en een aantal oprisingswerken en vervangingen van het meubilair dringen zich op. We bekijken of tegen het einde van de legislatuur grondiger infrastructurele ingrepen nodig zijn in functie van de dan geldende normen.

Van 01/01/2020 tot 31/12/2025

	2021		
	Jaarrekening	Eindkredieten	Initiële kredieten
<b>Investerings</b>			
Uitgaven	0	300.000	300.000
Ontvangsten	0	0	0
Saldo	0	-300.000	-300.000

### Actie: PD3-03-02: De kinderarmoede bestrijden

Het lokaal bestuur voorziet extra financiële middelen en ondersteuning om de kinderarmoede te bestrijden.

Van 01/01/2020 tot 31/12/2025

	2021		
	Jaarrekening	Eindkredieten	Initiële kredieten
<b>Exploitatie</b>			
Uitgaven	1.948	8.900	11.400
Ontvangsten	1.648	1.700	1.000
Saldo	-300	-7.200	-10.400

### Actie: PD3-03-03: De integratie van kinderen van vreemde origine bevorderen

Voor kinderen met een migratie-achtergrond worden er vanuit het Huis van het Kind integratiebevorderende maatregelen genomen.

Van 01/01/2020 tot 31/12/2025

### Actie: PD3-03-04: Acties ondernemen i.v.m. schuldpreventie en begeleiding

Vanuit de dienst Collectieve schuldenregeling worden gerichte preventieacties ondernomen, in het bijzonder m.b.t. kinderen en jongeren .

Van 01/01/2020 tot 31/12/2025

### Actie: PD3-03-05: Pleegzorggemeente

Als pleegzorggemeente engageert het lokaal bestuur Nazareth zich om zoveel mogelijk inwoners warm te maken om hun gezin open te stellen voor een pleegkind en om pleegzorgers te ondersteunen.

Van 01/01/2020 tot 31/12/2025

	2021		
	Jaarrekening	Eindkredieten	Initiële kredieten
<b>Exploitatie</b>			
Uitgaven	0	650	650
Ontvangsten	0	0	0
Saldo	0	-650	-650

### **Actieplan: PD3-04: Werken aan betrokken, veilige en zorgzame buurten**

Een sterke sociale cohesie ontwikkelt zich voor een groot deel op buurtniveau en de lokale besturen kunnen dit stimuleren. Dit kan onder andere door het voeren van een positief beleid dat buurtinitiatieven aanmoedigt en ondersteunt, door het geven van advies en financiële stimulansen, door het samenbrengen van mensen ... . Daarnaast wil het lokaal bestuur actiever naar de inwoner toegaan en outreachend werken.

Van 01/01/2020 tot 31/12/2025

	2021		
	Jaarrekening	Eindkredieten	Initiële kredieten
<b>Exploitatie</b>			
Uitgaven	7.389	7.500	7.500
Ontvangsten	0	0	0
Saldo	-7.389	-7.500	-7.500

## Actie: PD3-04-01: Stimuleren van buurtinitiatieven

Een sterke sociale cohesie wordt voor een groot deel op buurtniveau ontwikkeld, en kan dan ook worden gestimuleerd door de lokale besturen: door het voeren van een positief beleid dat buurtinitiatieven aanmoedigt en ondersteunt, door het geven van advies en financiële stimulansen, door het samenbrengen van mensen ... . In het bijzonder op het gebied van zorg en ondersteuning van kwetsbaren en zorgbehoevenden, wenst Nazareth de vrijwillige inzet en spontane solidariteit van geëngageerde burgers te faciliteren. Er wordt hiervoor een extra medewerker aangeworven in 2021.

Van 01/01/2020 tot 31/12/2025

	2021		
	Jaarrekening	Eindkredieten	Initiële kredieten
<b>Exploitatie</b>			
Uitgaven	7.389	7.500	7.500
Ontvangsten	0	0	0
Saldo	-7.389	-7.500	-7.500

## Actie: PD3-04-02: Implementeren van dienstverleningsantennes in de wijken

Het lokaal bestuur wil outreachend werken en dienstverleningsantennes installeren op wijkniveau.

Van 01/01/2020 tot 31/12/2025

### **Actieplan: PD3-05: Meer realiseren door samen te werken met partners**

Via diverse samenwerkingsverbanden wil het lokaal bestuur de hulpverlening aan inwoners versterken, en dit op verschillende gebieden: zorg, activering, ...

Van 01/01/2020 tot 31/12/2025

	2021		
	Jaarrekening	Eindkredieten	Initiële kredieten
<b>Exploitatie</b>			
Uitgaven	6.964	12.800	12.800
Ontvangsten	0	0	0
Saldo	-6.964	-12.800	-12.800

## Actie: PD3-05-01: De eerstelijnszone Schelde-Leie uitbouwen

In 2018-2019 zijn de eerstelijnszones opgericht om het werk van lokale overheden, zorg- en hulpverleners beter op elkaar af te stemmen. Dit heeft als doel het creëren van een effectieve en kwalitatieve eerste lijn waar de burger centraal staat en die toegankelijk is voor iedereen. Nazareth maakt deel uit van de eerstelijnszone Schelde-Leie. In de loop van deze legislatuur zal de uitwerking van de eerstelijnszones zijn beslag krijgen

Van 01/01/2020 tot 31/12/2025

## Actie: PD3-05-02: Het realiseren van het samenwerkingsverband Geïntegreerd Breed Onthaal.

De lokale besturen (OCMW's) van Deinze, De Pinte, Nazareth, Sint-Martens-Latem en Zulte, de diensten voor maatschappelijk werk van de mutualiteiten (DMW) en het Centrum algemeen welzijnswerk(CAW), gaan binnen het werkingsgebied van de Eerstelijnszone Schelde en Leie hun krachten en expertise bundelen en zo uitvoering geven aan de Vlaamse beleidsprioriteit door het realiseren van de functies en werkingsprincipes van het samenwerkingsverband Geïntegreerd Breed Onthaal. De prioritaire doelgroep zijn "mensen met een risico op energiearmoede".

Meer informatie over deze actie via volgende link:<https://www.deinze.be/gbo-samenwerkingsverband>.

Van 01/01/2020 tot 31/12/2025

	2021		
	Jaarrekening	Eindkredieten	Initiële kredieten
<b>Exploitatie</b>			
Uitgaven	0	5.000	5.000
Ontvangsten	0	0	0
Saldo	0	-5.000	-5.000

## Actie: PD3-05-03: De regierol sociale economie realiseren via de projectvereniging Wijk-Werken Leie en Schelde

Via de projectvereniging Wijk-Werken Leie en Schelde neemt het lokaal bestuur de regierol sociale economie op zich.

Van 01/01/2020 tot 31/12/2025

## Actie: PD3-05-04: Meer en betere Tijdelijke Werkervaringstrajecten opzetten door samenwerking

Er wordt onderzocht of binnen de projectvereniging Wijk-Werken Leie en Schelde er kan samengewerkt worden op het gebied van tijdelijke werkervaring.

Van 01/01/2020 tot 31/12/2025

	2021		
	Jaarrekening	Eindkredieten	Initiële kredieten
<b>Exploitatie</b>			
Uitgaven	4.164	5.000	5.000
Ontvangsten	0	0	0
Saldo	-4.164	-5.000	-5.000

## Actie: PD3-05-05: In samenwerking met vzw De Kruk een sociale kruidenier realiseren

Tegen 2022 wil vzw De Kruk naast het verdelen van voedsel, een vorm van winkelsysteem aanbieden: een sociale kruidenier met een groter aanbod. Het lokaal bestuur voorziet een investeringssubsidie om dit project op te zetten.

Van 01/01/2020 tot 31/12/2025

## Actie: PD3-05-06: Samenwerkingsproject I can: outreach en activering van werkzoekenden met een multiproblematiek

Via het project 'I can' worden werkzoekenden met een multiproblematiek begeleid en worden hun competenties verhoogd met het oog op tewerkstelling en opleiding. We werken hiervoor samen met vzw Arktos en vzw Emino, binnen een ESF-project.

Van 01/01/2020 tot 31/12/2025

	2021		
	Jaarrekening	Eindkredieten	Initiële kredieten
<b>Exploitatie</b>			
Uitgaven	2.800	2.800	2.800
Ontvangsten	0	0	0
Saldo	-2.800	-2.800	-2.800

## Beleidsdoelstelling: PD4: Iedereen prikkelen tot groei en ontwikkeling

Kwalitatieve omschrijving: Nazareth wil bijdragen aan de groei en ontwikkeling van kinderen en jongeren door het organiseren van kwaliteitsvolle opvang voor kinderen van alle leeftijden en een toekomstgerichte visie op onderwijs.

Van 01/01/2020 tot 31/12/2025

	2021		
	Jaarrekening	Eindkredieten	Initiële kredieten
<b>Exploitatie</b>			
Uitgaven	0	15.000	15.000
Ontvangsten	0	0	0
Saldo	0	-15.000	-15.000
<b>Investerings</b>			
Uitgaven	0	35.000	35.000
Ontvangsten	0	10.000	0
Saldo	0	-25.000	-35.000

## Actieplan: PD4-01: Kwaliteitsvolle opvang voor kinderen van alle leeftijden

Het lokaal bestuur wil de kwaliteit van de kinderopvang verhogen. Dit zowel van de opvang die ze zelf organiseert als door de werking van de verschillende opvanginitiatieven op elkaar af te stemmen.

Van 01/01/2020 tot 31/12/2025

	2021		
	Jaarrekening	Eindkredieten	Initiële kredieten
<b>Exploitatie</b>			
Uitgaven	0	15.000	15.000
Ontvangsten	0	0	0
Saldo	0	-15.000	-15.000
<b>Investerings</b>			
Uitgaven	0	20.000	20.000
Ontvangsten	0	10.000	0
Saldo	0	-10.000	-20.000

### Actie: PD4-01-01: Tegen 2024 een nieuwe inplanting voor BKO Ter Meeren door een nieuwbouw op de Sterrenbossite

De infrastructuur van BKO Ter Meeren is onvoldoende in staat om aan de hedendaagse verwachtingen te voldoen op vlak van nieuwe regelgeving, toegankelijkheid, mobiliteitsproblematiek ... Door tegen 2024 te zorgen voor een nieuwe locatie, kunnen we hieraan tegemoet komen. De inplanting is voorzien op de Sterrenbossite, zodat er ook wordt ingespeeld op de nood aan extra open ruimte, speelruimte en groen.

Deze actie wordt eind 2020 stopgezet en vervangen door de actie PD4-01-03

Van 01/01/2020 tot 31/12/2025

### Actie: PD4-01-02: Samenwerken voor een kwaliteitsvolle buitenschoolse opvang

Er wordt vanuit de Vlaamse overheid met het decreet 'buitenschoolse opvang' meer verantwoordelijkheid gelegd bij het lokaal bestuur: Om te kunnen voorzien in voldoende en kwaliteitsvolle buitenschoolse opvang, moet zij ervoor zorgen dat er meer overleg en samenwerking zijn tussen de verschillende lokale partners. Dit zal een duidelijke impact hebben op hoe het buitenschoolse aanbod voor kinderen wordt georganiseerd.

Van 01/01/2020 tot 31/12/2025

### Actie: PD4-01-03: Samen met Jeugdhulp Don Bosco hulp- en dienstverlening uitbouwen op de site 't Kinderkasteeltje

Op de site van 't Kinderkasteeltje wordt, samen met Jeugdhulp Don Bosco Vlaanderen, een complementair hulp-en dienstverleningsaanbod voor kinderen en jongeren uitgebouwd. Het lokaal bestuur zorgt voor buitenschoolse kinderopvang (nieuwe inplanting van BKO Ter Meeren), Jeugdhulp Don Bosco bouwt een CKG en een kinderdagverblijf. De site wordt zo ruim mogelijk open gesteld voor het publiek.

Voor het Kinderkasteel zelf wordt er gezamenlijk gezocht naar een andere bestemming, in samenwerking met een derde partner.

Van 01/01/2020 tot 31/12/2025

	2021		
	Jaarrekening	Eindkredieten	Initiële kredieten
<b>Exploitatie</b>			
Uitgaven	0	15.000	15.000
Ontvangsten	0	0	0
Saldo	0	-15.000	-15.000
<b>Investerings</b>			
Uitgaven	0	20.000	20.000
Ontvangsten	0	10.000	0
Saldo	0	-10.000	-20.000

### **Actieplan: PD4-02: Een toekomst gerichte visie op onderwijs dat kinderen stimuleert, enthousiasmeert en ontwikkelt.**

Als brede basis in de ontwikkeling van onze jongeren fungeert een toekomstgerichte visie met kwaliteitsvol onderwijs dat kinderen stimuleert om zelfbewust, goed voorbereid en met enthousiasme naar het secundair onderwijs over te stappen. We stimuleren en ondersteunen schooloverschrijdende initiatieven. Binnen het gemeentelijk onderwijs voeren we een sterk pedagogisch beleid binnen een aantrekkelijke schoolomgeving.

Van 01/01/2020 tot 31/12/2025

	2021		
	Jaarrekening	Eindkredieten	Initiële kredieten
<b>Investerings</b>			
Uitgaven	0	15.000	15.000
Ontvangsten	0	0	0
Saldo	0	-15.000	-15.000

### Actie: PD4-02-01: Schooloverschrijdende initiatieven en projecten stimuleren en ondersteunen

Bij het werken van bepaalde jaarthema's binnen het onderwijs wordt meer samengewerkt met het lokaal bestuur, zodat kennis kan worden gedeeld en uitgewisseld.

Van 01/01/2020 tot 31/12/2025

### Actie: PD4-02-02: Een sterk pedagogisch beleid voeren binnen een aantrekkelijke schoolomgeving

De werking van het lokaal bestuur en de gemeentelijke basisschool wordt beter op elkaar afgestemd, initiatieven van de school worden positief in de kijker gezet, de eigen methodes worden structureel kritisch geëvalueerd...

Van 01/01/2020 tot 31/12/2025

### Actie: PD4-02-03: Het herorganiseren en optimaliseren van de gebouweninfrastructuur van de GBSN

Een opfrissing en reorganisatie van de gebouweninfrastructuur van de gemeentelijke basisschool van Nazareth is noodzakelijk. Bij de Vlaamse overheid zijn subsidies aangevraagd voor aanpassingen aan de schoolinfrastructuur.

Van 01/01/2020 tot 31/12/2025

	2021		
	Jaarrekening	Eindkredieten	Initiële kredieten
<b>Investerings</b>			
Uitgaven	0	15.000	15.000
Ontvangsten	0	0	0
Saldo	0	-15.000	-15.000

## Strategische beleidsdoelstelling:: PE: Het lokaal bestuur: inspireren door het goede voorbeeld te geven

Kwalitatieve omschrijving: Het lokaal bestuur wil zich steeds verder ontwikkelen en verbeteren tot een uitmuntende organisatie. Door toe te passen wat we voorhouden (na zeggen ook doen) willen we een inspirerend voorbeeld zijn.

Van 01/01/2020 tot 31/12/2025

	2021		
	Jaarrekening	Eindkredieten	Initiële kredieten
<b>Exploitatie</b>			
Uitgaven	86.585	100.550	98.050
Ontvangsten	542	0	0
Saldo	-86.043	-100.550	-98.050
<b>Investerings</b>			
Uitgaven	11.199	80.145	462.000
Ontvangsten	0	0	0
Saldo	-11.199	-80.145	-462.000



## Beleidsdoelstelling: PE1: Een positieve organisatie: iedereen is fier en betrokken, iedereen werkt samen, iedereen is nodig

Kwalitatieve omschrijving: Het lokaal bestuur Nazareth biedt een ruime en kwaliteitsvolle hulp- en dienstverlening aan haar inwoners. Als organisatie zijn we hier fier op en willen dit ook positief uitdragen en in de verf zetten. Om dit dag na dag te realiseren hebben we iedereen nodig en werken we als één team samen.

Van 01/01/2020 tot 31/12/2025

	2021		
	Jaarrekening	Eindkredieten	Initiële kredieten
<b>Exploitatie</b>			
Uitgaven	72.781	65.000	65.000
Ontvangsten	342	0	0
Saldo	-72.438	-65.000	-65.000

### **Actieplan: PE1-01: Ons HRM-beleid: iedereen is nodig en weet zich gewaardeerd**

Om een kwaliteitsvolle hulp- en dienstverlening te realiseren, zijn er voldoende en gekwalificeerde medewerkers nodig. Dit realiseren we door ons te profileren als een aantrekkelijk werkgever, zowel bij werving als selectie als in het retentiebeleid. Door een strategisch VTO-beleid investeren we in permanente kennisontwikkeling.

Van 01/01/2020 tot 31/12/2025

	2021		
	Jaarrekening	Eindkredieten	Initiële kredieten
<b>Exploitatie</b>			
Uitgaven	68.181	60.000	60.000
Ontvangsten	342	0	0
Saldo	-67.839	-60.000	-60.000

### **Actie: PE1-01-01: De juiste persoon op de juiste plaats**

Om een kwaliteitsvolle hulp- en dienstverlening te realiseren, zijn er voldoende en gekwalificeerde medewerkers nodig. Het lokaal bestuur profileert zich als een aantrekkelijk werkgever, zowel op het gebied van aanwerving en selectie, als op het gebied van retentie.

Van 01/01/2020 tot 31/12/2025

	2021		
	Jaarrekening	Eindkredieten	Initiële kredieten
<b>Exploitatie</b>			
Uitgaven	37.464	27.000	27.000
Ontvangsten	0	0	0
Saldo	-37.464	-27.000	-27.000

### **Actie: PE1-01-02: Werk maken van leren: naar een strategisch VTO-beleid**

De maatschappelijke ontwikkelingen gaan zo snel dat permanente kennisontwikkeling nodig is. Er wordt dan ook werk gemaakt van een strategisch VTO-beleid (vorming, training en opleiding).

Van 01/01/2020 tot 31/12/2025

	2021		
	Jaarrekening	Eindkredieten	Initiële kredieten
<b>Exploitatie</b>			
Uitgaven	30.717	33.000	33.000
Ontvangsten	342	0	0
Saldo	-30.375	-33.000	-33.000

### **Actieplan: PE1-02: Proactief, positief en toegankelijk communiceren**

De communicatie van het lokaal bestuur moet bijdragen aan alle strategische en operationele doelstellingen. In het permanent en proactief communiceren over beslissingen en realisaties, willen we de nadruk leggen op positieve taal en beelden, zodat iedereen (beleid, inwoners; medewerkers) zich betrokken voelt bij het lokaal bestuur en haar werking. Toegankelijke communicatie is hiervoor een noodzakelijke voorwaarde.

Van 01/01/2020 tot 31/12/2025

	2021		
	Jaarrekening	Eindkredieten	Initiële kredieten
<b>Exploitatie</b>			
Uitgaven	4.599	5.000	5.000
Ontvangsten	0	0	0
Saldo	-4.599	-5.000	-5.000

### Actie: PE1-02-01: Iedereen communiceert permanent in positieve taal en beelden

De communicatie van het lokaal bestuur moet bijdragen aan alle strategische en operationele doelstellingen. In het permanent en proactief communiceren over beslissingen en realisaties, willen we de nadruk leggen op positieve taal en beelden, zodat iedereen (beleid, inwoners; medewerkers) zich betrokken voelt bij het lokaal bestuur

Van 01/01/2020 tot 31/12/2025

### Actie: PE1-02-02: Iedereen schrijft helder en zoekt de doelgroep op

Toegankelijke communicatie is een noodzakelijke voorwaarde: heldere teksten schrijven, creëren van bijkomende communicatiekanalen zoals bijvoorbeeld een chatfunctie, communicatie aanpassen aan de doelgroep ...

Van 01/01/2020 tot 31/12/2025

### Actie: PE1-02-03: In 2020 wordt een communicatiefilm over Nazareth gemaakt

In het kader van het toerismebeleid, wordt een promo-filmpje over Nazareth gemaakt.

Van 01/01/2020 tot 31/12/2021

	2021		
	Jaarrekening	Eindkredieten	Initiële kredieten
<b>Exploitatie</b>			
Uitgaven	4.599	5.000	5.000
Ontvangsten	0	0	0
Saldo	-4.599	-5.000	-5.000

## Beleidsdoelstelling: PE2: Zegget ne keer: van participatie tot cocreatie

Kwalitatieve omschrijving: Voor het lokaal bestuur Nazareth is één van de belangrijkste werksporen voor de komende beleidsperiode een sterk doorgedreven participatief beleid met meer communicatie en inspraak.

Van 01/01/2020 tot 31/12/2025

	2021		
	Jaarrekening	Eindkredieten	Initiële kredieten
<b>Exploitatie</b>			
Uitgaven	680	5.500	3.000
Ontvangsten	0	0	0
Saldo	-680	-5.500	-3.000

### Actieplan: PE2-01: De volledige participatieladder voor iedereen: burgers, wijken, adviesraden, raadsleden

Via de opmaak van een participatiekader zal participatie structureel verankerd worden in de organisatie. Een bijzondere vorm van participatie is de betrokkenheid van de raadsleden: we zoeken naar werkvormen waarbij de raad een forum van echt maatschappelijk debat kan worden.

Van 01/01/2020 tot 31/12/2025

	2021		
	Jaarrekening	Eindkredieten	Initiële kredieten
<b>Exploitatie</b>			
Uitgaven	680	3.500	1.000
Ontvangsten	0	0	0
Saldo	-680	-3.500	-1.000

## Actie: PE2-01-01: Een kader voor participatie opmaken tegen 1 januari 2022.

Via de opmaak van een kader wordt participatie structureel verankerd in de organisatie en wordt duidelijkheid geschapen over doelstellingen, niveau, tijdstippen, met wie en voor wie, ... m.b.t. participatie. Dit zal formeel worden vastgelegd in een participatiereglement.

Van 01/01/2020 tot 31/12/2025

	2021		
	Jaarrekening	Eindkredieten	Initiële kredieten
<b>Exploitatie</b>			
Uitgaven	680	3.500	1.000
Ontvangsten	0	0	0
Saldo	-680	-3.500	-1.000

## Actie: PE2-01-02: De rol van de raad versterken

In 2019 is Nazareth door Vlaanderen geselecteerd als pilootgemeente voor het project 'participatieve gemeenteraad'. Onder begeleiding van een professioneel participatiebureau wordt gezocht naar werkvormen om alle raadsleden te betrekken bij de besluitvorming zodat de gemeente-en OCMW-raad een forum van echt maatschappelijk debat kunnen worden.

Van 01/01/2020 tot 31/12/2025

## **Actieplan: PE2-02: Een groen, veilig, net en warm Nazareth als een verantwoordelijkheid van iedereen**

Participatie betekent ook dat er een deel van de verantwoordelijkheid bij inwoners komt te liggen. Als lokaal bestuur willen we bewust communiceren over positieve initiatieven en acties van inwoners, zodat met inspirerende voorbeelden wordt aangetoond dat we naast 'zeggen' ook dingen 'doen'. Er wordt onderzocht of het organiseren van overleg op het niveau van wijken of buurten hieraan kan bijdragen.

Van 01/01/2020 tot 31/12/2025

	2021		
	Jaarrekening	Eindkredieten	Initiële kredieten
<b>Exploitatie</b>			
Uitgaven	0	2.000	2.000
Ontvangsten	0	0	0
Saldo	0	-2.000	-2.000

## Actie: PE2-02-01: Inspireren met positieve voorbeelden van inwoners

Als lokaal bestuur willen we bewust communiceren over positieve initiatieven en acties van inwoners, zodat met inspirerende voorbeelden wordt aangetoond dat we naast 'zeggen' ook dingen 'doen'.

Van 01/01/2020 tot 31/12/2025

	2021		
	Jaarrekening	Eindkredieten	Initiële kredieten
<b>Exploitatie</b>			
Uitgaven	0	500	500
Ontvangsten	0	0	0
Saldo	0	-500	-500

## Actie: PE2-02-02: Het organiseren van wijkoverleg

Er wordt onderzocht of het organiseren van overleg op het niveau van wijken of buurten kan bijdragen aan participatie.

Van 01/01/2020 tot 31/12/2025

	2021		
	Jaarrekening	Eindkredieten	Initiële kredieten
<b>Exploitatie</b>			
Uitgaven	0	1.500	1.500
Ontvangsten	0	0	0
Saldo	0	-1.500	-1.500

## Beleidsdoelstelling: PE3: De hulp- en dienstverlening: rechtlijnig en betrokken

Kwalitatieve omschrijving: Er wordt een nieuw dienstverleningsmodel ontwikkeld met als doel een dienstverlening die open staat voor iedereen, rechtlijnig, op maat en betrokken. Ter ondersteuning hiervan gaan we een voor een doorgedreven digitalisering van de organisatie.

Van 01/01/2020 tot 31/12/2025

	2021		
	Jaarrekening	Eindkredieten	Initiële kredieten
<b>Exploitatie</b>			
Uitgaven	7.751	27.000	27.000
Ontvangsten	200	0	0
Saldo	-7.551	-27.000	-27.000
<b>Investerings</b>			
Uitgaven	11.199	80.145	462.000
Ontvangsten	0	0	0
Saldo	-11.199	-80.145	-462.000

### **Actieplan: PE3-01: Ontwikkelen en implementeren van een nieuw dienstverleningsmodel: op maat en voor iedereen**

Het huidig dienstverleningsmodel, dat voornamelijk aanbod-gestuurd is, is aan evaluatie en bijsturing toe. Vertrekkend vanuit een aantal basisprincipes zoals bereikbaarheid (zowel in ruimte als tijd), laagdrempeligheid, integriteit, flexibiliteit ... creëren we een nieuw vraag-gestuurd dienstverleningsmodel, op maat en voor iedereen toegankelijk. Dit vraagt een evenwichtsoefening tussen de noden en behoeften van inwoners en wat voor de organisatie efficiënt en haalbaar is. Het nieuwe dienstverleningsconcept zal vorm krijgen in een vernieuwd gemeentehuis.

Van 01/01/2020 tot 31/12/2025

	2021		
	Jaarrekening	Eindkredieten	Initiële kredieten
<b>Exploitatie</b>			
Uitgaven	7.751	17.000	17.000
Ontvangsten	200	0	0
Saldo	-7.551	-17.000	-17.000
<b>Investerings</b>			
Uitgaven	0	65.145	422.000
Ontvangsten	0	0	0
Saldo	0	-65.145	-422.000

### **Actie: PE3-01-01: Ontwikkelen van een nieuw dienstverleningsmodel in 2020-2022**

Het huidig dienstverleningsmodel, dat voornamelijk aanbod-gestuurd is, is aan evaluatie en bijsturing toe. Er wordt vertrokken van een aantal basisprincipes zoals bereikbaarheid (zowel in ruimte als tijd), laagdrempeligheid, integriteit, flexibiliteit, ... om een nieuw vraag-gestuurd dienstverleningsmodel te creëren, op maat en voor iedereen toegankelijk.

Van 01/01/2020 tot 31/12/2025

	2021		
	Jaarrekening	Eindkredieten	Initiële kredieten
<b>Exploitatie</b>			
Uitgaven	7.751	17.000	17.000
Ontvangsten	200	0	0
Saldo	-7.551	-17.000	-17.000
<b>Investerings</b>			
Uitgaven	0	12.000	22.000
Ontvangsten	0	0	0
Saldo	0	-12.000	-22.000

## Actie: PE3-01-02: Het gemeentehuis herinrichten tegen 2023.

Het nieuwe dienstverleningsconcept zal vorm krijgen in een vernieuwd gemeentehuis: het huidige gemeentehuis krijgt een verfrissende opknabbeurt en wordt heringericht, tot een echte ontmoetingsplaats voor de Nazarener.

Van 01/01/2020 tot 31/12/2025

	2021		
	Jaarrekening	Eindkredieten	Initiële kredieten
<b>Investerings</b>			
Uitgaven	0	53.145	400.000
Ontvangsten	0	0	0
Saldo	0	-53.145	-400.000

## Actieplan: PE3-02: Tegen 2025 is Nazareth een papierloze en cashloze organisatie

Nauw samenhangend met het nieuwe dienstverleningsmodel, is de doorgedreven digitalisering van de organisatie. Digitalisering van de werking betekent dat processen efficiënter verlopen en dat er een vlottere gegevensuitwisseling is tussen de verschillende diensten.

Digitalisering van de dienstverlening speelt in op de noden van de moderne burger die veel zaken reeds via digitale weg regelt (bank, vakantie, ...). Digitale dienstverlening is echter slechts één van de pijlers van het nieuwe dienstverleningsmodel. Daarnaast blijven andere kanalen belangrijk, zoals de loketfunctie, het werken op afspraak, ... .

Om dit vorm te geven zal er een strategische visie op ICT worden uitgewerkt:

Van 01/01/2020 tot 31/12/2025

	2021		
	Jaarrekening	Eindkredieten	Initiële kredieten
<b>Exploitatie</b>			
Uitgaven	0	10.000	10.000
Ontvangsten	0	0	0
Saldo	0	-10.000	-10.000
<b>Investerings</b>			
Uitgaven	11.199	15.000	40.000
Ontvangsten	0	0	0
Saldo	-11.199	-15.000	-40.000

## Actie: PE3-02-01: In 2020 wordt de strategische visie op ICT bepaald.

De strategische visie op ICT wordt bepaald: hoe kan ICT bijdragen aan de strategische en operationele doelstellingen van de organisatie? Welke ICT architectuur en infrastructuur hebben we hiervoor nodig? Welke applicaties zijn er nodig en hoe moeten deze gekoppeld zijn? Welke competenties en vaardigheden van medewerkers zijn er nodig?

Van 01/01/2020 tot 31/12/2021

	2021		
	Jaarrekening	Eindkredieten	Initiële kredieten
<b>Exploitatie</b>			
Uitgaven	0	10.000	10.000
Ontvangsten	0	0	0
Saldo	0	-10.000	-10.000

## Actie: PE3-02-02: Invoeren cashloze organisatie en moderne betalingstechnieken

Er wordt in 2019-2020 werk gemaakt van de cashloze organisatie en het invoeren van moderne betalingstechnieken (betalingsapps op de smartphone, het gebruik van QR-codes ...)

Van 01/01/2020 tot 31/12/2025

## Actie: PE3-02-03: Disaster recovery lokaal in het muziekliaal

Er wordt geïnvesteerd in een disaster recovery lokaal in het muziekliaal.

Van 01/01/2020 tot 31/12/2025

	2021		
	Jaarrekening	Eindkredieten	Initiële kredieten
<b>Investerings</b>			
Uitgaven	11.199	15.000	40.000
Ontvangsten	0	0	0
Saldo	-11.199	-15.000	-40.000

### **Actieplan: PE3-03: Organisatiebeheersing en -ontwikkeling: integraal en lean**

De raad keurde op 4 november 2019 het kader voor het organisatiebeheersingssysteem goed. De organisatiebeheersing wordt zowel organisatie-breed als op afdelingsniveau georganiseerd. Organisatie-breed ligt de focus op de ondersteunende en managementprocessen. Op afdelingsniveau ligt het accent vooral op de kernprocessen.

Bij het vastleggen van de processen gaan we uit van het zo 'lean' mogelijk maken van de organisatie door efficiëntie en klantvriendelijkheid.

Van 01/01/2020 tot 31/12/2025

### **Actie: PE3-03-01: Planning, uitvoering, evaluatie en bijsturing van het organisatiebeheersingssysteem**

Jaarlijks wordt door het managementteam een planning opgemaakt i.v.m. uit te voeren projecten in het kader van de organisatiebeheersing. Over de uitvoering, evaluatie en bijsturing van wordt gerapporteerd aan de raad.

Van 01/01/2020 tot 31/12/2025

### **Beleidsdoelstelling: PE4: Doe de SDG-toets**

Kwalitatieve omschrijving: Of het nu gaat om het creëren van groene en open ruimte, het bevorderen van duurzame mobiliteit, het ijveren voor een schone omgeving, het verbinden van mensen of het versterken van de slagkracht van het lokaal bestuur: wat we lokaal doen, heeft een effect op een grotere schaal.

Door de duurzame ontwikkelingsdoelstellingen te onderschrijven en ons hiervoor te engageren, bevorderen we een integrale aanpak van de grote uitdagingen van onze tijd.

Van 01/01/2020 tot 31/12/2025

	2021		
	Jaarrekening	Eindkredieten	Initiële kredieten
<b>Exploitatie</b>			
Uitgaven	5.374	3.050	3.050
Ontvangsten	0	0	0
Saldo	-5.374	-3.050	-3.050

### **Actieplan: PE4-01: De SDG's bekendmaken**

Jaarlijks zullen er meerdere informatie-en sensibiliseringsacties worden opgezet om de SDG's, en de maatregelen en acties die hieruit voortvloeien, bekend te maken bij het grote publiek

Van 01/01/2020 tot 31/12/2025

	2021		
	Jaarrekening	Eindkredieten	Initiële kredieten
<b>Exploitatie</b>			
Uitgaven	5.374	3.050	3.050
Ontvangsten	0	0	0
Saldo	-5.374	-3.050	-3.050

## Actie: PE4-01-01: Jaarlijks worden er algemene informatie-en sensibilisatieacties opgezet m.b.t. de SDG's

Jaarlijks zullen er meerdere informatie-en sensibiliseringsacties worden opgezet om de SDG's, en de maatregelen en acties die hieruit voortvloeien, bekend te maken, zowel intern als extern.

Van 01/01/2020 tot 31/12/2025

	2021		
	Jaarrekening	Eindkredieten	Initiële kredieten
Exploitatie			
Uitgaven	5.374	3.050	3.050
Ontvangsten	0	0	0
Saldo	-5.374	-3.050	-3.050

### **Actieplan: PE4-02: Kaders uitwerken om de SDG's te verankeren**

Het engagement voor de SDG's is niet vrijblijvend. Ook hier wil het lokaal bestuur een inspirerend voorbeeld zijn en kaders uitwerken om ervoor te zorgen dat de duurzaamheidsprincipes verankerd worden in de organisatie.

Zo zullen er toetsinstrumenten worden ontworpen m.b.t. duurzaam aankopen, het sociale aspect van de verschillende reglementen van het lokaal bestuur, duurzaam bouwen en renoveren, ...

Van 01/01/2020 tot 31/12/2025

#### **Actie: PE4-02-01: Duurzaam aankopen, zowel intern als extern**

Er wordt een kader uitgewerkt om duurzaam aankopen te verankeren in de organisatie.

Van 01/01/2020 tot 31/12/2025

#### **Actie: PE4-02-02: Sociale toets m.b.t. reglementen lokaal bestuur**

Een toetsinstrument ontwikkelen, zodat per reglement kan worden nagegaan 1) welke sociale maatregelen zijn voorzien, wat is hun doel en wat is hun effect 2) welke sociale maatregelen ontbreken

Van 01/01/2020 tot 31/12/2025

#### **Actie: PE4-02-03: Duurzaam bouwen en renoveren**

Het vastleggen van een aantal principes waarbij bouw- en verbouwingsprojecten rekening mee moeten worden gehouden.

Van 01/01/2020 tot 31/12/2025

## **Strategische beleidsdoelstelling:: ZET: Beheersplanning 2014-2019**

Van 01/01/2019 tot 31/12/2019

### **Beleidsdoelstelling: ZET-01: Financiële transacties opvolgen**

Van 01/01/2019 tot 31/12/2019

#### **Actieplan: ZET-01.01: Toezien op het correct verloop van inkomsten en uitgaven zoals voorzien in het budget**

Van 01/01/2019 tot 31/12/2019

**Actie: Z-01.01.02: Debiteuren beheren: bewaken dat de debiteuren hun openstaande facturen tijdig betalen**

Van 01/01/2019 tot 31/12/2019

**Actie: Z-01.01.04: Thesaurie beheren: zorgen voor een evenwicht tussen de inkomende en uitgaande geldstromen**

Van 01/01/2019 tot 31/12/2019

### **Beleidsdoelstelling: ZET-07: Wettelijk opgelegde taken correct uitvoeren**

Van 01/01/2019 tot 31/12/2019

#### **Actieplan: ZET-07.01: Administratieve dienstverlening aan de bevolking uitvoeren**

Van 01/01/2019 tot 31/12/2019

Actie: Z-07.01.02: Leegstandregister en verkrotting opvolgen

Van 01/01/2019 tot 31/12/2019

Actie: Z-07.01.03: Medebewindstaken uitvoeren: register burgerlijke stand, ID's, reispassen rijbewijzen

Van 01/01/2019 tot 31/12/2019

**Actieplan: ZET-07.03: Instaan voor de lijkbezorging**

Van 01/01/2019 tot 31/12/2019

Actie: Z-07.03.02: Overlijdensaangiften, overlijdensregister, lijkbezorging, graf- en kelderconcessies

Van 01/01/2019 tot 31/12/2019

**Beleidsdoelstelling: ZET-09: Kwaliteitsvolle en laagdrempelige bibliotheekwerking uitbouwen**

Van 01/01/2019 tot 31/12/2019

**Actieplan: ZET-09.01: Bibliotheekaanbod voor specifieke doelgroepen stelselmatig uitbreiden**

Van 01/01/2019 tot 31/12/2019

Actie: Z-09.01.01: Actuele en gevarieerde collectie van boeken en audiovisueel materiaal aanbieden in de bibliotheek

De bibliotheek speelt snel in op het nieuwe informatieaanbod en biedt een actuele, gevarieerde, vlot verwerkte en verzorgde collectie aan. De bibliotheek stimuleert een actieve participatie van de bibgebruikers bij de uitbouw van haar collectie (via lenerssuggesties). Deze inspraak bij de collectievorming draagt ook bij tot het aanwakkeren/verhogen van de leesmotivatie bij de bibgebruikers (Vlaamse beleidsprioriteit). De bibliotheek vervult hiermee eveneens een belangrijke voorwaarde tot subsidiëring uit het decreet lokaal cultuurbeleid => gekoppeld aan deelrapportagecode LCBVBP02

Van 01/01/2019 tot 31/12/2019

**Beleidsdoelstelling: ZET-12: Sport toegankelijk maken voor de bevolking**

Van 01/01/2019 tot 31/12/2019

**Actieplan: ZET-12.02: Sportactiviteiten voor verschillende leeftijdsgroepen organiseren**

Van 01/01/2019 tot 31/12/2019

Actie: Z-12.02.09: Intergemeentelijk samenwerken rond sport

Meewerken binnen de burensportdienst door de sportgekwalificeerd ambtenaar voor de organisatie van een laagdrempelig beweegaanbod, ook voor doelgroepen.

Van 01/01/2019 tot 31/12/2019

**Beleidsdoelstelling: ZET-13: Afwisselende vrijetijdsbesteding van de jeugd mogelijk maken**

Van 01/01/2019 tot 31/12/2019

**Actieplan: ZET-13.01: Speelse activiteiten voor kinderen tot 14 jaar organiseren**

Van 01/01/2019 tot 31/12/2019

Actie: Z-13.01.03: Speelpleinwerking in de zomer organiseren

Tijdens de zomermaanden organiseren we speelpleinwerking.

Van 01/01/2019 tot 31/12/2019

**Actieplannen zonder beleidsdoelstelling:**

**Actieplan: GBB: Verrichtingen zonder beleidsdoelstelling**

Van 01/01/2019 tot 31/12/2025



Actie: GBB: Verrichtingen zonder beleidsdoelstelling

Van 01/01/2019 tot 31/12/2025

**Actieplan: GBR-VBJ: Gecumuleerde budgettaire resultaat vorig boekjaar**

Van 01/01/2019 tot 31/12/2025

Actie: GBR-VBJ: Gecumuleerde budgettaire resultaat vorig boekjaar

Van 01/01/2019 tot 31/12/2025

*Andere gebruikte dossiers op dit rapport:*

*MJP initieel krediet:*

*MJP\_HERZIENING\_2\_BEGINKREDIET\_2021 2020: Budg. 71932*

*MJP eindkrediet:*

*MJP\_HERZIENING\_3\_BEGINKREDIET\_2022 2020: Budg. 76319*